



สำนักงานพัฒนาฝีมือแรงงานสุโขทัย กรมพัฒนาฝีมือแรงงาน กระทรวงแรงงาน

สรุปผลดำเนินงานพัฒนาฝีมือแรงงาน
ประจำปีงบประมาณ พ.ศ.2564

สารบัญ

| | |
|---|-------|
| 1. ข้อมูลทั่วไปจังหวัดสุโขทัย | 1-2 |
| 2. สถานการณ์ด้านแรงงานในเขตพื้นที่จังหวัดสุโขทัย | 3 |
| 3. ข้อมูลสถานประกอบกิจการ ตามพ.ร.บ.ส่งเสริมการพัฒนาฝีมือแรงงาน พ.ศ.2545 | 4 |
| 4. สรุปผลการดำเนินงาน สำนักงานพัฒนาฝีมือแรงงานสุโขทัย | 5-10 |
| 5. ภาคผนวก | 11 |
| แผนงานบูรณาการ สร้างรายได้จากการท่องเที่ยว | |
| 6. โครงการ กิจกรรม ด้านการพัฒนาฝีมือแรงงานที่ได้รับมอบหมายในพื้นที่ (งบประมาณหน่วยงาน) | |
| -โครงการพัฒนาทักษะแรงงานด้านการท่องเที่ยวและบริการ | 12 |
| แผนงานบูรณาการ พัฒนาด้านคมนาคมและระบบโลจิสติกส์ | 13 |
| -โครงการพัฒนาบุคลากรรองรับอุตสาหกรรมโลจิสติกส์ | |
| แผนงานบูรณาการ พัฒนาผู้ประกอบการและวิสาหกิจขนาดกลางและขนาดย่อมสู่สากล | 14 |
| -โครงการเพิ่มประสิทธิภาพ/ผลิตภาพ | |
| แผนงาน การดำเนินการกิจพื้นฐานเพื่อสนับสนุนยุทธศาสตร์ด้านการพัฒนาและเสริมสร้างศักยภาพ ทรัพยากรมนุษย์ | 15 |
| -กิจกรรม ส่งเสริมและสนับสนุนให้สถานประกอบกิจการดำเนินการพัฒนาฝีมือแรงงาน (รายการ รับรองหลักสูตรและค่าใช้จ่ายในการพัฒนาฝีมือแรงงานของสถานประกอบกิจการตาม พ.ร.บ. ส่งเสริมการพัฒนาฝีมือแรงงาน พ.ศ. 2545) | |
| แผนงานยุทธศาสตร์ พัฒนาศักยภาพคนตลอดช่วงชีวิต | 16-17 |
| โครงการ ยกระดับเพื่อเพิ่มศักยภาพฝีมือและสมรรถนะแรงงาน | |
| -ฝึกเตรียมเข้าทำงาน | |
| -ฝึกยกระดับฝีมือแรงงาน | |
| โครงการ ยกระดับแรงงานไทยให้ได้มาตรฐานฝีมือแรงงานเพื่อรองรับการแข่งขัน | |
| กิจกรรม พัฒนาศักยภาพแรงงานเพื่อรองรับการจ่ายค่าจ้างตามมาตรฐานฝีมือ | 18 |
| กิจกรรม ทดสอบมาตรฐานฝีมือแรงงานแห่งชาติ | 19-21 |
| โครงการฝึกอบรมแรงงานกลุ่มเป้าหมายเฉพาะเพื่อเพิ่มโอกาสในการประกอบอาชีพ | |
| กิจกรรม ฝึกอบรมแรงงานกลุ่มเป้าหมายเฉพาะเพื่อเพิ่มโอกาส ในการประกอบอาชีพ | 22 |
| กิจกรรม เพิ่มทักษะด้านอาชีพแก่นักเรียนครอบครัวยากจน ที่ไม่ได้เรียนต่อหลังจบการศึกษาภาคบังคับ | 23 |
| โครงการเสริมสมรรถนะแรงงานด้านเทคโนโลยีรองรับการทำงานในศตวรรษที่ 21 | 24 |
| -ฝึกยกระดับฝีมือแรงงาน | |
| แผนงานบูรณาการ เตรียมความพร้อมเพื่อรองรับสังคมสูงวัย | 25 |
| โครงการฝึกอบรมแรงงานผู้สูงอายุเพื่อเพิ่มโอกาสในการประกอบอาชีพ | |
| พระราชบัญญัติส่งเสริมการพัฒนาฝีมือแรงงาน (ฉบับที่ 2) พ.ศ.2557 | 26 |
| -การประเมินความรู้ความสามารถ | |
| แผนปฏิบัติการราชการจังหวัดสุโขทัย ประจำปีงบประมาณ พ.ศ.2563 | 27-29 |
| -โครงการพัฒนาจังหวัดสุโขทัยมุ่งสู่จังหวัดนวัตกรรมและสร้างสรรค์ Creative City | |
| กิจกรรมหลัก: ส่งเสริมการเป็นเมืองแห่งหัตถกรรมและศิลปะพื้นบ้าน (Craft and Folk Arts) UCCN ของ UNESCO เพื่อการพัฒนาที่ยั่งยืน (SDG) | |
| ด้านการส่งเสริมด้านการพัฒนาฝีมือแรงงาน | 30-35 |
| -ป้ายรับรองมาตรฐานฝีมือแรงงานแห่งชาติ | |
| -การจัดทำมาตรฐานฝีมือแรงงานผู้ประกอบการอาชีพ | |
| -การจัดตั้งศูนย์ทดสอบมาตรฐานฝีมือแรงงานแห่งชาติ | |
| ด้านการบูรณาการแผนงาน | 36-38 |
| -นวัตกรรมเพื่อสังคม ประจำปีพื้นที่ภาคเหนือตอนล่าง 1 ปีงบประมาณ พ.ศ.2563 | |
| -นวัตกรรมเพื่อสังคม ประจำปีพื้นที่ภาคเหนือตอนล่าง 1 ปีงบประมาณ พ.ศ.2564 | |
| -โครงการยกระดับแปลงใหญ่ด้วยเกษตรสมัยใหม่และเชื่อมโยงตลาดจังหวัดสุโขทัย (ชุดเจาะบ่อบาดาลด้วยระบบโซลาร์เซลล์) | |
| การขับเคลื่อนภารกิจระบบคอมพิวเตอร์บริหารจัดการฝึกอบรม CMI | 39 |
| การให้บริการประชาสัมพันธ์ / ออกหน่วยบริการเคลื่อนที่ | 40 |
| กิจกรรมเสริมสร้างความรู้และขับเคลื่อนการส่งเสริมคุณธรรมและความโปร่งใสของสำนักงานพัฒนาฝีมือแรงงานสุโขทัย | 41-42 |

ข้อมูลทั่วไปจังหวัดสุโขทัย

ความเป็นมา

สุโขทัย เป็นที่ตั้งอาณาจักรแรกของชนชาติไทยเมื่อ 700 ปีที่แล้ว คำว่า “สุโขทัย” มาจากสองคำ คือ “สุขะ” และ “อุทัย” หมายความว่า “รุ่งอรุณแห่งความสุข” รอยอดีตแห่งความรุ่งเรืองเห็นได้จากอุทยาน ประวัติศาสตร์สุโขทัยและศรีสัชนาลัย ซึ่งเป็นที่รู้จักของชาวไทยและต่างประเทศ ประวัติสุโขทัยเริ่มในปีพ.ศ. 1800 เมื่อพระยาศรีนาวนาถม พระบิดาพ่อขุนผาเมืองได้ปกครองเมืองสุโขทัย เรื่อยมาจนสิ้นพระชนม์ขอมสมภาคโกลญล้าพวงข้าหลวงจากอาณาจักรขอม ได้เข้ายึดครองเมืองขุนบางกลางหาวและ พ่อขุนผาเมืองเจ้าเมืองรัตได้ยึดเมืองคืน และสร้างเมืองสุโขทัยขึ้นเป็นราชธานี มีขุนบางกลางหาวพระนามใหม่ว่า “พ่อขุนศรีอินทราทิตย์” เป็นปฐมกษัตริย์ปกครองเมืองสุโขทัย อาณาจักรแห่งแรกของประเทศไทยในสมัยพ่อขุนรามคำแหงมหาราชโอรสของพ่อขุนศรีอินทราทิตย์ ได้แผ่อณาจักรออกไปกว้างขวางคลุมเขตประเทศไทยเกือบ หมดบ้านเมืองเจริญทุกด้าน ไม่ว่าด้านประวัติศาสตร์ยุทธศาสตร์กฎหมาย การปกครอง เศรษฐกิจ ศาสนา และ วัฒนธรรม ประเพณีโดยเฉพาะอย่างยิ่งทรงประดิษฐ์อักษรไทยขึ้นเมื่อ พ.ศ. 1826 อักษรไทยที่ทรงประดิษฐ์นี้ได้จารึก ไว้ในแผ่นศิลา มากมายศิลาจารึกเหล่านี้เป็นหลักฐานสำคัญให้รู้เรื่องเมืองสุโขทัยมากขึ้น ในศิลาจารึกบอกถึงความ รุ่งเรืองของอาณาจักรสุโขทัยสมัยพ่อขุนรามคำแหงมหาราช ว่ามีอาณาเขตกว้างมาก ทิศเหนือจรดเมืองแพร่ น่าน และหลวงพระบาง ทิศใต้จรด นครศรีธรรมราช ทิศตะวันออกจรดเมืองเวียงจันทร์และทิศตะวันตกจรดเมืองหงสาวดี การปกครองบ้านเมืองเป็นระบบ “พ่อปกครองลูก” ประชาชนมีความเป็นอยู่ดีมีสิทธิเสรีภาพดังคำจารึกว่า “ไพร่ฟ้า หน้าใสในน้ำมีปลา ในนามีข้าว เพื่อนจูงวัวไปค้า ขี่ม้าไปขาย ใครจักใครค้าช้าง คำ ใครจักใครค้าม้า คำ” สมัยนั้นชาวสุโขทัย ทำเกษตรกรรมเป็นหลัก อาศัยน้ำที่มีอยู่ บริบูรณ์ทำนา ทำสวน ทำไร่ มีการสร้างเขื่อนเก็บกักน้ำไว้ใช้หน้าแล้ง เรียกว่า “ทำนบพระร่วง” ซึ่งนักโบราณคดีได้ศึกษาพบถึง 7 แห่ง สุโขทัยเป็นศูนย์กลางการค้าและการผลิตเครื่องถ้วยชาม ที่เรียกว่า “สังคโลก” ส่งขายยังต่างประเทศ เช่น มาเลเซีย อินโดนีเซีย และบอร์เนียว นอกจากนี้ยังเป็นศูนย์กลางการค้าสินค้าจากจีน เช่น ถ้วยชาม และผ้าไหม เพื่อ ขายเป็นประเทศและส่งต่อต่างประเทศด้วย หลักฐานที่สะท้อนให้เห็นความเจริญรุ่งคั่งทางเศรษฐกิจของสุโขทัย ได้แก่ สมบัติทาง วัฒนธรรมที่ได้รับการบูรณะขึ้นเป็นอุทยานประวัติศาสตร์สุโขทัยและมรดกโลกในปัจจุบัน ใน ปีพ.ศ. 1890 กรุงศรีอยุธยา มีอำนาจมากขึ้นและเป็นศูนย์กลางแห่งอำนาจแทนสุโขทัย แต่สุโขทัย ก็ยังมีพระมหากษัตริย์ปกครองติดต่อมาอีก 2 พระองค์ จึงสิ้นราชวงศ์สุโขทัยและได้รวมเข้ากับราชอาณาจักรกรุง ศรีอยุธยา เมื่อ พ.ศ. 2310 กรุงศรีอยุธยาเสียแก่เมืองพม่าครั้งที่ 2 และ พ.ศ. 2324 สมเด็จพระพุทธยอดฟ้าจุฬา โลกมหาราชแห่งกรุงรัตนโกสินทร์โปรดเกล้าให้พระวิเชียรบุรี ดำรงตำแหน่ง พญาสุโขทัย เมื่อวันที่ 1 เมษายน พ.ศ.2482 กระทรวงมหาดไทยในยุครัฐบาล จอมพล ป พิบูลสงครามเล็งเห็นว่า เมืองสุโขทัย ในอดีตมีความเป็นมาทางประวัติศาสตร์ที่ชัดเจนกว่าเมืองสวรรคโลกจึงออกพระราชกฤษฎีกาให้ จัดตั้ง จังหวัดสุโขทัย ขึ้นใหม่อีกครั้งหนึ่ง และยุบจังหวัดสวรรคโลกให้เหลือเพียงอำเภอสวรรคโลก โดยให้ เป็นเขตการปกครองที่ขึ้นกับ จังหวัดสุโขทัย トラบจนถึงปัจจุบันนี้

- สุโขทัยจึงเป็นดินแดนแห่งความทรงจำ ดินแดนแห่งความภาคภูมิใจของคนไทยทั้งชาติในความสำคัญที่
- เป็นราชธานีแห่งแรกของไทยและมีอาณาเขตกว้างใหญ่ไพศาลที่สุด
- เป็นดินแดนของมหาราช องค์แรกของไทย
- กษัตริย์ไทยพระองค์แรกทรงผนวชในบวรพุทธศาสนา
- เป็นจุดกำเนิด ลายสือไทย และวรรณคดีเล่มแรกของไทย “ไตรภูมิพระร่วง”



จังหวัดสุโขทัย เมื่อ พ.ศ. 2534 จังหวัดสุโขทัยได้รับการยก
 ย่องเป็นมรดกโลก จากองค์การการศึกษา วิทยาศาสตร์ และวัฒนธรรม
 แห่งสหประชาชาติ หรือยูเนสโก (UNESCO)

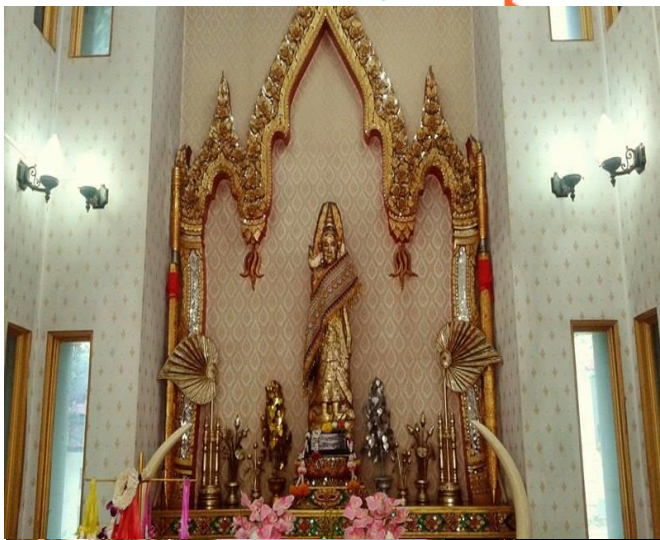
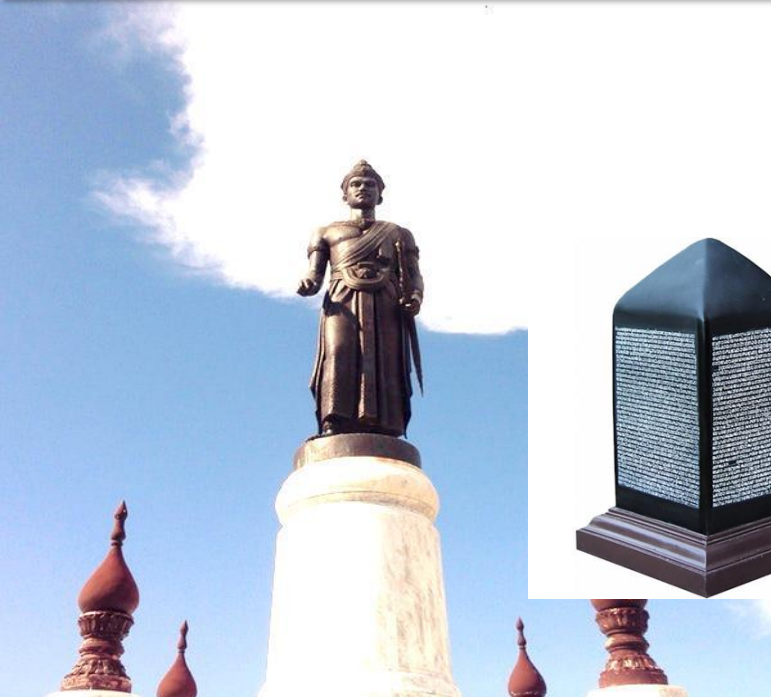

มรดกโลกล้ำเลิศ กำเนิดลายสี้อไทย เล่นไฟลอยกระทง
 ดำรงค์พระพุทธศาสนา งามตาผ้าตีนจก สังคโลก ทองโบราณ
 สักการแม่ย่าพ่อขุน รุ่งอรุณแห่งความสุข



ข้อมูลการปกครอง/ประชากร

จังหวัดสุโขทัยแบ่งเขตการปกครองออกเป็น 9 อำเภอ 214,102 หลังคาเรือน ได้แก่ อำเภอเมืองสุโขทัย ศิริมาศ กงไกรลาศ บ้านด่านลานหอย ศรีสำโรง ท่งเสลี่ยม สวรรคโลก ศรีนคร และอำเภอศรีสัชชนาลัย

องค์กรปกครองส่วนท้องถิ่น แบ่งเป็น เทศบาลเมือง 3 แห่ง เทศบาลตำบล 18 แห่ง องค์การบริหารส่วนตำบล 69 แห่ง องค์การบริหารส่วนจังหวัด 1 แห่ง มีจำนวนหมู่บ้านทั้งหมด 843 แห่ง

| อำเภอ | ประชากร (คน) | | |
|---------------------|----------------|----------------|----------------|
| | ชาย | หญิง | รวม |
| อำเภอเมืองสุโขทัย | 48,788 | 53,767 | 102,555 |
| อำเภอสวรรคโลก | 39,111 | 42,497 | 81,608 |
| อำเภอกงไกรลาศ | 30,889 | 32,591 | 63,480 |
| อำเภอศรีสำโรง | 32,882 | 35,889 | 68,771 |
| อำเภอท่งเสลี่ยม | 24,111 | 25,049 | 49,160 |
| อำเภอศรีนคร | 12,441 | 13,208 | 25,649 |
| อำเภอศรีสัชชนาลัย | 44,548 | 46,920 | 91,468 |
| อำเภอศิริมาศ | 27,641 | 28,631 | 56,272 |
| อำเภอบ้านด่านลานหอย | 23,899 | 23,968 | 47,867 |
| รวม | 284,310 | 302,520 | 586,830 |

ที่มา : ที่ทำการปกครองจังหวัดสุโขทัย (ข้อทะเบียนราษฎร ณ เมษายน 2564)

ประชากรและกำลังแรงงานจังหวัดสุโขทัย จำแนกตามสถานภาพแรงงานและเพศ ไตรมาส 2 ปี 2562-ไตรมาส 4 ปี 2563 (คน)

| สถานภาพแรงงาน | 2/2562 | 3/2562 | 4/2562 | 1/2563 | 2/2563 | 3/2563 | 4/2563 | | |
|-------------------------|---------|---------|---------|---------|---------|---------|---------|---------|---------|
| | | | | | | | ชาย | หญิง | รวม |
| ยอดรวมประชากร | 612,141 | 611,566 | 610,920 | 610,320 | 609,747 | 609,155 | 288,816 | 319,646 | 608,462 |
| อายุ 15 ปีขึ้นไป | 511,565 | 511,618 | 511,596 | 511,610 | 511,658 | 511,678 | 238,871 | 272,742 | 511,613 |
| ผู้อยู่ในกำลังแรงงาน | 343,353 | 340,716 | 337,791 | 332,322 | 325,485 | 339,318 | 176,433 | 165,003 | 341,436 |
| ผู้มีงานทำ | 333,262 | 336,589 | 332,307 | 328,694 | 311,878 | 330,515 | 172,396 | 161,468 | 333,864 |
| ผู้ว่างงาน | 9,185 | 3,471 | 5,484 | 3,227 | 9,655 | 8,803 | 4,037 | 3,535 | 7,572 |
| กำลังแรงงานที่รอฤดูกาล | 906 | 656 | - | 401 | 3,952 | - | - | - | - |
| ผู้ไม่อยู่ในกำลังแรงงาน | 168,212 | 170,902 | 173,805 | 179,288 | 186,173 | 172,360 | 62,438 | 107,739 | 170,177 |
| ทำงานบ้าน | 46,021 | 41,364 | 45,517 | 36,397 | 46,382 | 41,360 | 1,911 | 36,543 | 38,454 |
| เรียนหนังสือ | 28,008 | 29,856 | 27,700 | 38,513 | 35,671 | 31,873 | 13,869 | 13,997 | 27,866 |
| อื่นๆ | 94,183 | 99,682 | 100,588 | 104,378 | 104,120 | 99,127 | 46,658 | 57,199 | 103,857 |
| อายุต่ำกว่า 15 ปี | 100,576 | 99,948 | 99,324 | 98,710 | 98,089 | 97,477 | 49,945 | 46,904 | 96,849 |

ที่มา : สำนักงานสถิติจังหวัดสุโขทัย

ข้อมูลสถานประกอบการ

ตามพ.ร.บ.ส่งเสริมการพัฒนาฝีมือแรงงาน พ.ศ.2545



รายชื่อสถานประกอบการที่มีลูกจ้าง 50 - 100 คน

| ลำดับ | สถานประกอบการ | จำนวนลูกจ้าง | ประเภทกิจการ | หมายเหตุ |
|-------|--|--------------|---|----------------------|
| 1 | บริษัทจำกัด โตโยต้า เอ็กซ์เซลเลนซ์ (01171340) | 91 | การขายปลีกยานยนต์ | ไม่อยู่ในข่ายบังคับฯ |
| 2 | บริษัทจำกัด โรงพยาบาลรวมแพทย์สุโขทัยจำกัด (00173623) | 85 | โรงพยาบาลทั่วไป | สปก.ตามพ.ร.บ. |
| 3 | บริษัทจำกัด สุโขทัยแลนด์ (สุโขทัยเทอร์เซอร์) (00714240) | 65 | โรงแรม | ไม่อยู่ในข่ายบังคับฯ |
| 4 | ห้างหุ้นส่วนจำกัด ลานหอยหินอ่อน (00173635) | 79 | การผลิตคอนกรีตผสมเสร็จ (Ready-Mixed Concrete) | ไม่อยู่ในข่ายบังคับฯ |
| 5 | บริษัทจำกัด บ้านศิลาสุโขทัย (00674356) | 82 | การก่อสร้างอาคารทั่วไป | ไม่อยู่ในข่ายบังคับฯ |
| 6 | ห้างหุ้นส่วนจำกัด พืชพันธุ์พร้อม (01072719) | 60 | การก่อสร้างอาคารทั่วไป | ไม่อยู่ในข่ายบังคับฯ |
| 7 | บริษัทจำกัด สุโขทัยออนดีคาร์สจำกัด (00407633) | 80 | การขายปลีกยานยนต์ | ไม่อยู่ในข่ายบังคับฯ |
| 8 | บริษัทจำกัด ทิพย์สุโขทัย โบอิ-เทค (01111805) | 68 | การผลิตปุ๋ยและสารประกอบไนโตรเจน | สปก.ตามพ.ร.บ. |
| 9 | บริษัทจำกัด ศรีสันาลัยโพธิ์นพารม (00437089) | 63 | การทำฟาร์มงู | ไม่อยู่ในข่ายบังคับฯ |
| 10 | ศรีสมานฟาร์ม โดยนายศักดิ์ สนทิม (00174031) | 71 | การเลี้ยงสัตว์ปีก | ไม่อยู่ในข่ายบังคับฯ |
| 11 | บริษัทจำกัด รักษาความปลอดภัย กรุงเทพบีเอสเอส (01150449) | 66 | บริการจัดหางานและการสรรหาบุคลากร | ไม่อยู่ในข่ายบังคับฯ |
| 12 | บริษัทจำกัด กังวไล์ สเปเชียลเปเปอร์ (00174344) | 67 | การผลิตเยื่อกระดาษ | สปก.ตามพ.ร.บ. |
| 13 | บริษัทจำกัด เอ็นอาร์ กรุ๊ป ซัปคอนแทรก แอนด์ เอทซ์ซอร์ส (01111805) | 95 | บริการรักษาความปลอดภัย | ไม่อยู่ในข่ายบังคับฯ |
| 14 | บริษัทจำกัด เตี้ยง่วนก๊วยตรการจำกัด (00408249) | 70 | การขายส่งเครื่องจักรและอุปกรณ์ทางการเกษตร | ไม่อยู่ในข่ายบังคับฯ |
| 15 | บริษัทจำกัด (มหาชน) บิ๊กซี ซูเปอร์เซ็นเตอร์ สาขาสุโขทัย (00674356) | 131 | การขายปลีกสินค้าทั่วไปอื่น ๆ หรือห้างสรรพสินค้า | สปก.ตามพ.ร.บ. |
| 16 | บริษัทจำกัด (มหาชน) สยามโกลบอลเฮ้าส์ สาขาสุโขทัย (01072719) | 133 | การขายส่งวัสดุก่อสร้าง | สปก.ตามพ.ร.บ. |
| 17 | บริษัทจำกัด สยามเทคนิคคอนกรีตจำกัด (00553159) | 100 | การผลิตผลิตภัณฑ์คอนกรีตเพื่อใช้ในงานก่อสร้าง | สปก.ตามพ.ร.บ. |
| 18 | บริษัทจำกัด ชัยฤทธิ์ ลีสซิ่ง 58 (สำนักงานใหญ่) (01161874) | 181 | เกี่ยวกับการเงิน จัดหาเงินทุนอุตสาหกรรมและธุรกิจ หรือการให้บริการ | สปก.ตามพ.ร.บ. |
| 19 | บริษัทจำกัด (มหาชน) สยามแม็คโคร สาขาสุโขทัย (01113470) | 127 | การขายปลีกสินค้าทั่วไปอื่น ๆ หรือห้างสรรพสินค้า | สปก.ตามพ.ร.บ. |
| 20 | บริษัทจำกัด ทิพย์สุโขทัยโบอิออนเนออี้ (00757969) | 100 | การผลิตพลังงานไฟฟ้า | สปก.ตามพ.ร.บ. |
| 21 | บริษัทจำกัด น้ำตาลทิพย์สุโขทัย (00871977) | 408 | โรงงานผลิตน้ำตาลจากอ้อย | สปก.ตามพ.ร.บ. |
| 22 | บริษัทจำกัด โรงไม้หินสุวรรณ (00535847) | 120 | การทำเหมืองแร่และเหมืองหินอื่นๆ ซึ่งมีได้จัดประเภทไว้ | สปก.ตามพ.ร.บ. |
| 23 | บริษัทจำกัด กรุงเทพบริการการบิน (01076228) | 109 | บริการจัดหางานและการสรรหาบุคลากร | ไม่อยู่ในข่ายบังคับฯ |
| 24 | บริษัทจำกัด สุโขทัยธานี จำกัด (00410301) | 219 | การขนส่งด้วยรถยนต์โดยสารประจำทางระหว่างจังหวัด | สปก.ตามพ.ร.บ. |
| 25 | บริษัทจำกัด โตโยต้าสุโขทัย ผู้จำหน่ายโตโยต้า (00173267) | 118 | การขายปลีกยานยนต์ | สปก.ตามพ.ร.บ. |
| 26 | บริษัทจำกัด พี.เอ.เอส.พืชผลส่งออกและโซโล (00411493) | 106 | การผลิตน้ำมันและไขมันจากพืชและสัตว์ | สปก.ตามพ.ร.บ. |

เป้าหมาย/ผลดำเนินงาน

ข้อมูล ณ วันที่ 30 กันยายน 2564

สรุปเป้าหมาย/ผลดำเนินงาน

สรุปแผนงาน-ผลการดำเนินงานด้านการพัฒนาฝีมือแรงงานประจำปีงบประมาณ พ.ศ.2564

หน่วยงาน : สำนักงานพัฒนาฝีมือแรงงานสุโขทัย กรมพัฒนาฝีมือแรงงาน กระทรวงแรงงาน

| ยุทธศาสตร์ชาติ แผนแม่บท ยุทธศาสตร์จัดสรรงบประมาณ | เป้าหมาย | ผลการปฏิบัติงาน | | หมายเหตุ |
|---|------------|-----------------|---------------|----------|
| | | ผู้เข้า | คิดเป็นร้อยละ | |
| รวม (ดำเนินการเอง+ส่งเสริมสปก.+ประเมินความรู้ความสามารถ) | 1,990 | 2,138 | 107.44 | |
| ดำเนินการเอง (พัฒนาฝีมือแรงงาน) | 1,150 | 1,410 | 122.61 | |
| ส่งเสริมสถานประกอบกิจการดำเนินการ (พ.ร.บ.ส่งเสริมการพัฒนาฝีมือแรงงานพ.ศ.2545) | 700 | 455 | 65.00 | |
| รับรองความรู้ความสามารถ (พ.ร.บ.ส่งเสริมฯ ที่แก้ไขเพิ่มเติม ฉบับที่ 2) | 140 | 273 | 195.00 | |
| ตามแผนพัฒนาจังหวัดสุโขทัยสู่เมืองสร้างสรรค์และนวัตกรรม ปีงบประมาณ พ.ศ.2564 | 3 กิจกรรม | | | |
| โครงการบูรณาการภาครัฐและเอกชน | | 120 | 120 | |
| แผนบูรณาการ สร้างรายได้จากการท่องเที่ยว | | | | |
| โครงการพัฒนาทักษะแรงงานด้านการท่องเที่ยวและบริการ | | | | |
| กิจกรรม : พัฒนาทักษะกำลังแรงงานด้านท่องเที่ยวและบริการ | 40 | 110 | 275.00 | |
| แผนบูรณาการพัฒนาด้านคมนาคมและโลจิสติกส์ | | | | |
| โครงการพัฒนาพัฒนาบุคลากรรองรับอุตสาหกรรมโลจิสติกส์ | | | | |
| กิจกรรม : พัฒนาศักยภาพบุคลากรรองรับอุตสาหกรรมโลจิสติกส์ | 60 | 66 | 110.00 | |
| แผนบูรณาการพัฒนาผู้ประกอบการและวิสาหกิจขนาดกลางและขนาดย่อมสู่สากล | | | | |
| โครงการเพิ่มประสิทธิภาพ/ผลิตภาพ | | | | |
| กิจกรรม : จัดฝึกอบรมพัฒนาทักษะการเป็นผู้ประกอบการ | 50 | 69 | 138.00 | |
| กิจกรรม : ให้คำปรึกษาเพิ่มผลิตภาพแรงงานแก่สถานประกอบกิจการ SME กลุ่ม OTOP กลุ่มวิสาหกิจชุมชน กลุ่มสหกรณ์ (แห่ง) | 1 | 1 | 100.00 | |
| กิจกรรม : พัฒนาศักยภาพแรงงานเพื่อเพิ่มผลิตภาพแรงงาน | 40 | 40 | 100.00 | |
| แผนงานการดำเนินการกิจพื้นฐานเพื่อสนับสนุนยุทธศาสตร์ด้านการพัฒนาและเสริมสร้างศักยภาพทรัพยากรมนุษย์ | | | | |
| ผลผลิต พัฒนา/ขับเคลื่อนความร่วมมือเครือข่าย และส่งเสริมการพัฒนาฝีมือแรงงาน | | | | |
| กิจกรรม : ส่งเสริมและสนับสนุนให้สถานประกอบกิจการดำเนินการพัฒนาฝีมือแรงงาน | 700 | 455 | 65.00 | |
| 1) รายการรับรองหลักสูตรและค่าใช้จ่ายในการพัฒนาฝีมือแรงงานของสถานประกอบกิจการตาม พ.ร.บ.ส่งเสริมการพัฒนาฝีมือแรงงาน พ.ศ.2545 (แห่ง) | 14 แห่ง | 9 | 64.29 | |
| 2) กิจกรรมหลัก : ขับเคลื่อนการพัฒนาแนวทางและการดำเนินงานของ กพร.ปช. (ครั้ง) | | | | |
| -จัดประชุมคณะอนุกรรมการพัฒนาแรงงานและประสานงานการฝึกอาชีพจังหวัด (กพร.ปจ) | 2 ครั้ง | 2 | 100.00 | |
| -จัดประชุมขับเคลื่อนคณะทำงานแผนพัฒนากำลังคนจังหวัดสุโขทัย | 2 ครั้ง | 2 | 100.00 | |
| แผนยุทธศาสตร์พัฒนาศักยภาพคนตลอดช่วงชีวิต | | | | |
| โครงการยกระดับเพื่อเพิ่มศักยภาพฝีมือและสมรรถนะแรงงาน | | | | |
| กิจกรรม : หลักสูตรเตรียมเข้าทำงาน | 20 | 21 | 105.00 | |
| กิจกรรม : หลักสูตรยกระดับฝีมือแรงงาน | 240 | 270 | 112.50 | |
| โครงการยกระดับแรงงานไทยให้ได้มาตรฐานฝีมือแรงงานรองรับการแข่งขัน | | | | |
| กิจกรรม : พัฒนาศักยภาพแรงงานเพื่อรองรับการจ่ายค่าจ้างตามมาตรฐานฝีมือ | 20 | 35 | 175.00 | |
| กิจกรรม : ทดสอบมาตรฐานฝีมือแรงงานแห่งชาติ | 400 | 407 | 101.75 | |

| ยุทธศาสตร์ชาติ แผนแม่บท ยุทธศาสตร์จัดสรรงบประมาณ | เป้าหมาย | ผลการปฏิบัติงาน | | หมายเหตุ |
|--|-------------|-----------------|---------------|----------|
| | | ผู้เข้า | คิดเป็นร้อยละ | |
| โครงการฝึกอบรมแรงงานกลุ่มเป้าหมายเฉพาะเพื่อเพิ่มโอกาสในการประกอบอาชีพ | | | | |
| กิจกรรม : ฝึกอบรมแรงงานกลุ่มเป้าหมายเฉพาะเพื่อเพิ่มโอกาสในการประกอบอาชีพ (แรงงานนอกระบบ) | 100 | 147 | 147.00 | |
| กิจกรรม : เพิ่มทักษะด้านอาชีพแก่นักเรียนครอบครัวยากจนที่ไม่ได้ศึกษาต่อหลังจบการศึกษามัธยมศึกษา | | | | |
| เป้าหมายภายใต้ข.กรมพัฒนาฝีมือแรงงาน | 20 | 28 | 140.00 | |
| โครงการเสริมสมรรถนะแรงงานด้านเทคโนโลยีรองรับการทำงานในศตวรรษที่ 21 | | | | |
| กิจกรรม : เสริมสมรรถนะแรงงานด้านเทคโนโลยีรองรับการทำงานในศตวรรษที่ 21 | 60 | 114 | 190.00 | |
| โครงการฝึกอบรมแรงงานผู้สูงอายุเพื่อเพิ่มโอกาสในการประกอบอาชีพ | | | | |
| กิจกรรม : ฝึกอบรมแรงงานผู้สูงอายุเพื่อเพิ่มโอกาส ในการประกอบอาชีพ | 100 | 103 | 103.00 | |
| รับรองความรู้ความสามารถ (พ.ร.บ.ส่งเสริมฯ ที่แก้ไขเพิ่มเติม ฉบับที่ 2) | | | | |
| กิจกรรม : การรับรองความรู้ความสามารถ | 140 | 273 | 195.00 | |
| 1) ช่างไฟฟ้าภายในอาคาร | 100 | 209 | 209.00 | |
| 2) ช่างเครื่องปรับอากาศภายในบ้านและการพาณิชย์ขนาดเล็ก | 30 | 49 | 163.33 | |
| 3) ช่างเชื่อมฯ | 10 | 15 | 150.00 | |
| แผนพัฒนาจังหวัดสุโขทัยสู่เมืองสร้างสรรค์และนวัตกรรม ปีงบประมาณ พ.ศ.2564 | | | | |
| กิจกรรมหลัก : พัฒนาผลิตภัณฑ์เชิงสร้างสรรค์และทักษะฝีมือ | | | | |
| 1) สร้างและออกแบบผลิตภัณฑ์สินค้าเชิงสร้างสรรค์ (แบ่งเป็น 3 งาน) | 5 ผลิตภัณฑ์ | ดำเนินการแล้ว | 100.00 | |
| 2) พัฒนาหลักสูตรการฝึก | 5 หลักสูตร | ดำเนินการแล้ว | 100.00 | |
| 3) ฝึกอบรมฝีมือแรงงาน ระยะเวลา 60 ชั่วโมง | 100 คน | 120 | 120.00 | |

สรุปเป้าหมาย/ผลดำเนินงานการประเมินความรู้ความสามารถ

โดยแยกเป็น

| ลำดับ | สาขา | เป้าหมายงปี 64 | | ผลการดำเนินงานปี 64 | |
|-------|--------------------------------|----------------|---------|---------------------|---------|
| | | รายใหม่ | ต่ออายุ | รายใหม่ | ต่ออายุ |
| 1 | สาขาไฟฟ้าภายในอาคาร | 100 | 146 | 119 | 90 |
| 2 | สาขาเครื่องปรับอากาศ | 30 | 0 | 49 | 0 |
| 3 | สาขาช่างเชื่อมอาร์กโลหะด้วยมือ | 10 | 0 | 15 | 0 |
| | รวม | 140 | 146 | 183 | 90 |
| | รวมทั้งสิ้น | | 286 | | 273 |

ผลการเบิกจ่ายเงินงบประมาณปกติ ประจำปีงบประมาณ พ.ศ.2564

(เป้าหมายงบดำเนินงาน ไตรมาส 1 = ร้อยละ 32, ไตรมาส 2 = 54, ไตรมาส 3 = 77, ไตรมาส 4 = 100)

(เป้าหมายงบลงทุน ไตรมาส 1 = ร้อยละ 20, ไตรมาส 2 = 45, ไตรมาส 3 = 65, ไตรมาส 4 = 100)

| งปม.ที่ได้รับจัดสรร (ทั้งปี) | | | งปม.ที่ได้รับจัดสรร (ไตรมาส 1-4) | | | ผลการเบิกจ่ายงปม.ที่ได้รับจัดสรร (ไตรมาส 1-4) | |
|--|---------|--------------|---|---------|--------------|---|---------------|
| งบดำเนินงาน งบรายจ่ายอื่น และงบเงิน อุดหนุน | งบลงทุน | รวม งปม. | งบดำเนินงาน งบรายจ่ายอื่น และ งบเงินอุดหนุน | งบลงทุน | รวม งปม. | ผลการเบิกจ่าย | คิดเป็นร้อยละ |
| 4,454,480.00 | - | 4,454,480.00 | 4,454,480.00 | - | 4,454,480.00 | 4,454,480.00 | 100 |

ข้อมูล ณ วันที่ ๓๐ กันยายน ๒๕๖๔

ภารกิจตามนโยบายจังหวัด (แผนปฏิบัติการจังหวัดสุโขทัย)

กิจกรรมหลัก : พัฒนาผลิตภัณฑ์เชิงสร้างสรรค์และทักษะฝีมือ

| กิจกรรมย่อย : | เป้าหมาย | งบประมาณ (บาท) | เบิกจ่าย (บาท) |
|--|-------------|----------------|----------------|
| 1) สร้างและออกแบบผลิตภัณฑ์สินค้าเชิงสร้างสรรค์ | 5 ผลิตภัณฑ์ | 500,000 | 500,000 |
| 2) พัฒนาหลักสูตรการฝึก | 5 หลักสูตร | 30,000 | 30,000 |
| 3) ฝึกอบรมฝีมือแรงงาน ระยะเวลา 60 ชั่วโมง | 100 คน | 1,195,000 | 1,195,000 |
| รวม | | 1,725,000 | 1,725,000 |



ภาคผนวก

โครงการพัฒนาทักษะแรงงานด้านการท่องเที่ยวและบริการ



ฝึกยกระดับฝีมือ ระยะเวลาฝึก
30 ชม. จำนวน 40 คน

กลุ่มเป้าหมาย : กำลังแรงงานใน
สถานประกอบกิจการ ผู้ว่างงานที่
เคยทำงานในอุตสาหกรรมท่องเที่ยว

ตัวชี้วัดเป้าหมายโครงการ และตัวชี้วัดผลลัพธ์

-กำลังแรงงานได้รับการพัฒนาตาม
เกณฑ์การประกันคุณภาพการพัฒนา
ฝีมือแรงงาน มีจำนวน 110 คน
คิดเป็นร้อยละ 272.50

งปม.ที่ได้รับจัดสรร = 116,000.00 บาท
เบิกจ่ายแล้ว = 116,000.00 บาท
คิดเป็นร้อยละ 100

-ประสิทธิภาพการผลิตของปัจจัย
แรงงานเพิ่มขึ้น คิดเป็นร้อยละ 61.98



หลักสูตรพนักงานบริการอาหารและเครื่องดื่ม

หลักสูตรแม่บ้านมืออาชีพ

หลักสูตรนวดไทยเพื่อสุขภาพ

หลักสูตรการประกอบอาหารไทย

หลักสูตรการดูแลผู้สูงอายุ



รูปแบบดำเนินการ/แผนงาน



- พัฒนาฝีมือที่เกี่ยวข้องด้าน
โลจิสติกส์ หลักสูตรยกระดับฝีมือ
30 ชั่วโมง จำนวน 60 คน

กลุ่มเป้าหมาย : - นักศึกษา

- ผู้ว่างงาน - แรงงานที่เกี่ยวข้องกับ โลจิสติกส์
- แรงงานนอกระบบ

ตัวชี้วัดเป้าหมายโครงการ และตัวชี้วัดผลลัพธ์

งปม.ที่ได้รับจัดสรร = 168,000.00 บาท
เบิกจ่ายแล้ว = 168,000.00 บาท
คิดเป็นร้อยละ 100

-กำลังแรงงานได้รับการพัฒนาตามเกณฑ์
การประกันคุณภาพการพัฒนาฝีมือ
แรงงาน มีจำนวน 66 คน
คิดเป็นร้อยละ 110.00

-ประสิทธิภาพการผลิตของปัจจัยแรงงาน
เพิ่มขึ้น คิดเป็นร้อยละ 44.63

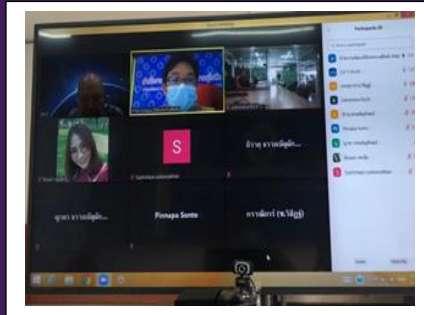

หลักสูตรการบริหารจัดการระบบโลจิสติกส์และห่วงโซ่อุปทาน

หลักสูตรการจัดทำระบบคลังสินค้า

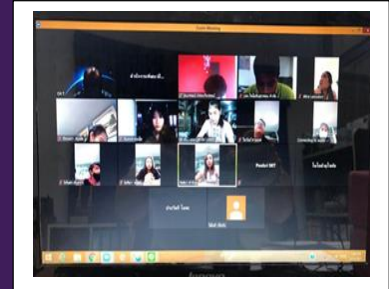

หลักสูตรผู้บังคับขับขั้่นชนิดรถ ผู้ให้สัญญาณแก่ผู้บังคับขับขั้่น
ผู้ยึดเกาะวัสดุและผู้ควบคุมขั้่นขั้่น



โครงการเพิ่มประสิทธิภาพ / ผลิตภาพ

งบม.ที่ได้รับจัดสรร = 161,100.00 บาท
 เบิกจ่ายแล้ว = 161,100.00 บาท
 คิดเป็นร้อยละ 100



รูปแบบดำเนินการ/แผนงาน



กลุ่มเป้าหมาย : สถานประกอบการ
 กิจการ SME กลุ่ม OTOP กลุ่ม
 วิสาหกิจชุมชน กลุ่มสหกรณ์

- กิจกรรมจัดฝึกอบรมพัฒนาทักษะการเป็นผู้ประกอบการ
 เป้าหมาย 50 คน
- กิจกรรมให้คำปรึกษาเพิ่มผลิตภาพแรงงานแก่สถานประกอบการกิจการ
 SME กลุ่ม OTOP กลุ่มวิสาหกิจชุมชน กลุ่มสหกรณ์
 เป้าหมาย 1 แห่ง
- กิจกรรมพัฒนาศักยภาพแรงงานเพื่อเพิ่มผลิตภาพแรงงาน
 เป้าหมาย 40 คน

ตัวชี้วัดเป้าหมายโครงการ และตัวชี้วัดผลลัพธ์

-พัฒนาทักษะการเป็นผู้ประกอบการ
 มีจำนวน 69 คน คิดเป็นร้อยละ 138.00



- ให้คำปรึกษาเพิ่มผลิตภาพแรงงานแก่สถานประกอบการ กิจการ SME
 กลุ่ม OTOP กลุ่มวิสาหกิจชุมชน กลุ่มสหกรณ์
 จำนวน 1 แห่ง คิดเป็นร้อยละ 100.00



- พัฒนาศักยภาพแรงงานเพื่อเพิ่มผลิตภาพแรงงาน
 มีจำนวน 40 คน คิดเป็นร้อยละ 100.00

-ประสิทธิภาพการผลิตของปัจจัยแรงงานเพิ่มขึ้น
 ของการพัฒนาศักยภาพแรงงานเพื่อเพิ่มผลิตภาพแรงงาน
 คิดเป็นร้อยละ 64.68



แผนงานการดำเนินการกิจกรรมพื้นฐานเพื่อสนับสนุนยุทธศาสตร์ด้านการพัฒนาและเสริมสร้างศักยภาพทรัพยากรมนุษย์

กิจกรรมส่งเสริมและสนับสนุนให้สถานประกอบการดำเนินการพัฒนาฝีมือ



รูปแบบดำเนินการ/แผนงาน

แผนการดำเนินงาน
จำนวน 700 คน

กลุ่มเป้าหมาย :
สถานประกอบการในพื้นที่จังหวัดสุโขทัย

ตัวชี้วัดเป้าหมายโครงการ และตัวชี้วัดผลลัพธ์

-กำลังแรงงานในสถานประกอบการได้รับการพัฒนา
ตามเกณฑ์การประกันคุณภาพการพัฒนาฝีมือแรงงาน
มีจำนวน 455 คน คิดเป็นร้อยละ 65.00

รายการ รับรองหลักสูตรและค่าใช้จ่ายในการพัฒนาฝีมือแรงงานของสถาน
ประกอบการตาม พ.ร.บ. ส่งเสริมการพัฒนาฝีมือแรงงาน พ.ศ. 2545

แผนการดำเนินงาน

จำนวน 14 แห่ง

ตัวชี้วัดเป้าหมายโครงการ และตัวชี้วัดผลลัพธ์



-รับรองหลักสูตรและค่าใช้จ่ายในการพัฒนาฝีมือแรงงาน
ของสถานประกอบการตาม พ.ร.บ. ส่งเสริมการพัฒนา
ฝีมือแรงงาน พ.ศ. 2545
ดำเนินการแล้ว 9 แห่ง คิดเป็นร้อยละ 64.29



โครงการ ยกระดับเพื่อเพิ่มศักยภาพฝีมือและสมรรถนะแรงงาน

- ฝึกเตรียมเข้าทำงาน



รูปแบบดำเนินการ/แผนงาน

ฝึกเตรียมเข้าทำงาน
ระยะเวลาฝึก 560 ชั่วโมง
จำนวน 20 คน

กลุ่มเป้าหมาย : แรงงานใหม่ แรงงาน
ในสถานประกอบกิจการ ผู้ว่างงานและ
แรงงานทั่วไป

งบประมาณที่ได้รับจัดสรร = 753,000.00 บาท
เบิกจ่ายแล้ว = 753,000.00 บาท
คิดเป็นร้อยละ 100

ตัวชี้วัดเป้าหมายโครงการ และตัวชี้วัดผลลัพธ์

-กำลังแรงงานได้รับการพัฒนาตามเกณฑ์
การประกันคุณภาพการพัฒนาฝีมือแรงงาน
มีจำนวน 21 คน คิดเป็นร้อยละ 105.00

-ประสิทธิภาพการผลิตของปัจจัยแรงงานเพิ่มขึ้น
คิดเป็นร้อยละ 66.85



หลักสูตรช่างซ่อมเครื่องยนต์



หลักสูตรช่างเครื่องทำความเย็นและเครื่องปรับอากาศในบ้านและการพาณิชย์ขนาดเล็ก

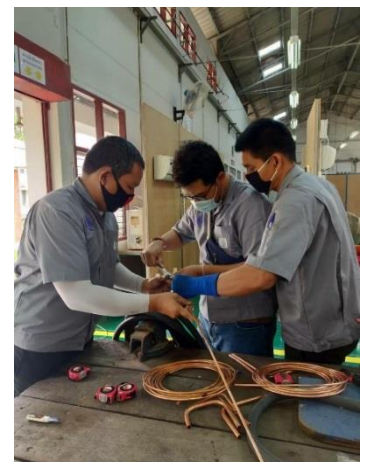

แผนงานยุทธศาสตร์ พัฒนาศักยภาพคนตลอดช่วงชีวิต

โครงการ ยกกระดับเพื่อเพิ่มศักยภาพฝีมือและสมรรถนะแรงงาน

- ฝึกยกระดับฝีมือแรงงาน

รูปแบบดำเนินการ/แผนงาน



ฝึกยกระดับฝีมือแรงงาน
ระยะเวลาฝึก 30 ชั่วโมง
จำนวน 240 คน

ตัวชี้วัดเป้าหมายโครงการ และตัวชี้วัดผลลัพธ์

กลุ่มเป้าหมาย : แรงงานใหม่ แรงงาน
ในสถานประกอบการกิจการ ผู้ว่างงานและ
แรงงานทั่วไป



-กำลังแรงงานได้รับการพัฒนาตามเกณฑ์
การประกันคุณภาพการพัฒนาฝีมือแรงงาน
มีจำนวน 270 คน คิดเป็นร้อยละ 112.50



-ประสิทธิภาพการผลิตของปัจจัยแรงงานเพิ่มขึ้น
คิดเป็นร้อยละ 45.94



หลักสูตรการออกแบบติดตั้งและประยุกต์ใช้โซล่าเซลล์

หลักสูตรเทคนิคการติดตั้งและบำรุงรักษาระบบเซลล์แสงอาทิตย์

หลักสูตรช่างเครื่องปรับอากาศในบ้านและการพาณิชย์ขนาดเล็ก ระดับ 1

หลักสูตรช่างเดินสายไฟฟ้าภายในอาคาร

หลักสูตรช่างสีรถยนต์ ระดับ 1

หลักสูตรช่างซ่อมรถยนต์ ระดับ 1

หลักสูตรการบริหารจัดการตลาดออนไลน์ (E-commerce)



กิจกรรมพัฒนาศักยภาพแรงงานเพื่อรองรับการจ่ายค่าจ้างตามมาตรฐานฝีมือ



รูปแบบดำเนินการ/แผนงาน

ฝึกยกระดับฝีมือแรงงาน
ระยะเวลาฝึก 30 ชั่วโมง
จำนวน 20 คน

กลุ่มเป้าหมาย : ผู้อยู่ในกำลังแรงงาน ได้แก่
ผู้ทำงานในสถานประกอบการ
เขารับการยกระดับทักษะฝีมือของตน
เข้าสู่เกณฑ์มาตรฐานฝีมือแรงงาน

ตัวชี้วัดเป้าหมายโครงการ และตัวชี้วัดผลลัพธ์

งปม.ที่ได้รับจัดสรร = 58,000.00 บาท
เบิกจ่ายแล้ว = 58,000.00 บาท
คิดเป็นร้อยละ 100

-กำลังแรงงานได้รับการพัฒนาตามเกณฑ์
การประกันคุณภาพการพัฒนาฝีมือแรงงาน
มีจำนวน 35 คน คิดเป็นร้อยละ 175.00

-ประสิทธิภาพการผลิตของปัจจัยแรงงานเพิ่มขึ้น
คิดเป็นร้อยละ 41.50

หลักสูตรช่างสีรถยนต์



กิจกรรม ทดสอบมาตรฐานฝีมือแรงงาน

ทดสอบมาตรฐานฝีมือแรงงาน
จำนวน 400 คน



รูปแบบดำเนินการ/แผนงาน



ตัวชี้วัดเป้าหมายโครงการ และตัวชี้วัดผลลัพธ์

กลุ่มเป้าหมาย : แรงงานทั่วไปทั้งที่อยู่ในระบบการจ้างงาน และไม่อยู่ในระบบการ จ้างงาน รวมทั้งกลุ่มนักศึกษาในสังกัด อาชีวศึกษาที่จบ การศึกษาไม่ต่ำกว่าระดับประกาศนียบัตรวิชาชีพ ในสาขาที่จะเข้ทดสอบซึ่งมีอายุ ไม่ต่ำกว่า 18 ปี บริบูรณ์

งปม.ที่ ได้รับจัดสรร = 357,300.00 บาท
เบิกจ่ายแล้ว = 357,300.00 บาท
คิดเป็นร้อยละ 100

-กำลังแรงงานได้รับการพัฒนาตามเกณฑ์ การประกันคุณภาพการพัฒนาฝีมือแรงงาน มีจำนวน 407คน คิดเป็นร้อยละ 101.25

หลักสูตรช่างเชื่อมอาร์กโลหะด้วยมือ ระดับ 1



สาขาช่างเครื่องปรับอากาศในบ้านและการพาณิชย์ขนาดเล็ก



สาขาช่างไฟฟ้าภายในอาคาร ระดับ 1



สาขานักงานแผนกบริการอาหารและเครื่องดื่มในธุรกิจโรงแรมและภัตตาคาร



สาขานักงานนวดไทย



สาขาผู้ประกอบอาหารไทย ระดับ 1



โครงการฝึกอบรมแรงงานกลุ่มเป้าหมายเฉพาะเพื่อเพิ่มโอกาสในการประกอบอาชีพ

กิจกรรม ฝึกอบรมแรงงานกลุ่มเป้าหมายเฉพาะเพื่อเพิ่มโอกาสในการประกอบอาชีพ (แรงงานนอกระบบ)

กลุ่มเป้าหมาย : แรงงานกลุ่มเปราะบาง เฉพาะ เช่น ผู้ผ่านการบำบัดยาเสพติด ผู้ต้องขัง/เยาวชนสถานพินิจ คนพิการและผู้ดูแลคนพิการ แรงงานนอกระบบ ทหารเกณฑ์ก่อนปลดประจำการ/ แรงงานตามโครงการพระราชดำริ



รูปแบบดำเนินการ/แผนงาน

ฝึกเสริมทักษะ
ระยะเวลาฝึก 18,30,40,60,150 ชม.
จำนวน 100 คน

งปม.ที่ได้รับจัดสรร = 175,000.00 บาท
เบิกจ่ายแล้ว = 175,000.00 บาท
คิดเป็นร้อยละ 100

ตัวชี้วัดเป้าหมายโครงการ และตัวชี้วัดผลลัพธ์

-กำลังแรงงานได้รับการพัฒนาตามเกณฑ์การประกันคุณภาพการพัฒนาฝีมือแรงงาน มีจำนวน 147 คน คิดเป็นร้อยละ 147.00

-ประสิทธิภาพการผลิตของปัจจัยแรงงานเพิ่มขึ้น คิดเป็นร้อยละ 57.91



หลักสูตรนวดไทยเพื่อสุขภาพ

หลักสูตรนวดฝ่าเท้าเพื่อสุขภาพ

หลักสูตรเทคนิคการนวดเพื่อสุขภาพ

หลักสูตรการทำเครื่องเรือนโครงไม้จริง

หลักสูตรการปลูกผักไฮโดรโปนิกส์ปลอดสารพิษ

หลักสูตรการติดตั้งระบบสูบน้ำพลังงานโซลาร์เซลล์



หลักสูตรผู้บังคับหรือปล่อยอากาศยานซึ่งไม่มีนักบิน (Drone) เพื่อการเกษตร

หลักสูตรเทคนิคการเก็บเกี่ยวผลผลิตทางการเกษตรที่มีประสิทธิภาพ



กิจกรรม เพิ่มทักษะด้านอาชีพแก่นักเรียนครอบครัวยากจน ที่ไม่ได้เรียนต่อหลังจบการศึกษาภาคบังคับ

กลุ่มเป้าหมาย : นักเรียนครอบครัวยากจน ที่ไม่ได้เรียนต่อหลังจบการศึกษาภาคบังคับ



รูปแบบดำเนินการ/แผนงาน

ฝึกเตรียมเข้าทำงาน ระยะเวลาฝึก 280, 560 ชม. จำนวน 20 คน

งปม.ที่ได้รับจัดสรร = 159,800.00 บาท
เบิกจ่ายแล้ว = 159,800.00 บาท
คิดเป็นร้อยละ 100

ตัวชี้วัดเป้าหมายโครงการ และตัวชี้วัดผลลัพธ์

-กำลังแรงงานได้รับการพัฒนาตามเกณฑ์การประกันคุณภาพการพัฒนาฝีมือแรงงาน มีจำนวน 28 คน คิดเป็นร้อยละ 140.00



หลักสูตรช่างเครื่องทำความเย็นและเครื่องปรับอากาศในบ้านและการพาณิชย์ขนาดเล็ก

หลักสูตรช่างเชื่อมอาร์โลหะด้วยมือ

หลักสูตรช่างซ่อมเครื่องยนต์

หลักสูตรช่างแต่งผมบุรุษ (ระดับต้น)

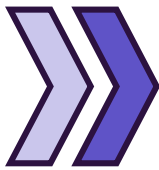



รูปแบบดำเนินการ/แผนงาน

ฝึกยกระดับฝีมือ ระยะเวลาฝึก 30 ชม. จำนวน 60 คน

กลุ่มเป้าหมาย : นักศึกษา ผู้ว่างงาน และแรงงาน ในสถานประกอบการ

ตัวชี้วัดเป้าหมายโครงการ และตัวชี้วัดผลลัพธ์

งบม.ที่ได้รับจัดสรร = 150,000.00 บาท
เบิกจ่ายแล้ว = 150,000.00 บาท
คิดเป็นร้อยละ 100

-กำลังแรงงานได้รับการพัฒนาตามเกณฑ์ การประกันคุณภาพการพัฒนาฝีมือแรงงาน มีจำนวน 114 คน คิดเป็นร้อยละ 190.00

-ประสิทธิภาพการผลิตของปัจจัยแรงงานเพิ่มขึ้น คิดเป็นร้อยละ 49.93



หลักสูตรการบริหารจัดการตลาดออนไลน์ (E-commerce)

หลักสูตรการออกแบบและติดตั้งระบบควบคุม IoT เพื่อการปลูกพืช



โครงการฝึกอบรมแรงงานผู้สูงอายุเพื่อเพิ่มโอกาสในการประกอบอาชีพ

กลุ่มเป้าหมาย :
ผู้สูงอายุ 50 ปีขึ้นไป



รูปแบบดำเนินการ/แผนงาน

ฝึกเสริมทักษะ ระยะเวลาฝึก
18,30,40,150 ชม.
จำนวน 100 คน

งบประมาณที่ได้รับจัดสรร = 240,000.00 บาท
เบิกจ่ายแล้ว = 240,000.00 บาท
คิดเป็นร้อยละ 100

ตัวชี้วัดเป้าหมายโครงการ และตัวชี้วัดผลลัพธ์

-กำลังแรงงานได้รับการพัฒนาตามเกณฑ์
การประกันคุณภาพการพัฒนาฝีมือแรงงาน
มีจำนวน 103 คน คิดเป็นร้อยละ 103.00

-ประสิทธิภาพการผลิตของปัจจัยแรงงานเพิ่มขึ้น
คิดเป็นร้อยละ 73.35



หลักสูตรการทำไม้กวาดก้านมะพร้าวและดอกหญ้า

หลักสูตรการทำน้ำพริกแปรรูป

หลักสูตรนวดไทยเพื่อสุขภาพ

หลักสูตรเทคนิคการนวดเพื่อสุขภาพ

หลักสูตรการทำผลิตภัณฑ์จากสมุนไพร

หลักสูตรการทำเครื่องเรือนโคร่งไม้จริง

หลักสูตรการทำเครื่องจักสานไม้ไผ่



พระราชบัญญัติส่งเสริมการพัฒนาฝีมือแรงงาน (ฉบับที่ 2) พ.ศ. 2557

การประเมินความรู้ความสามารถ



ผู้เข้ารับการประเมินความรู้
ความสามารถ
จำนวน 273 คน

ช่างไฟฟ้าภายในอาคาร
เป้าหมาย 100 คน ผลงาน 209 คน คิดเป็นร้อยละ 209.00

ช่างเครื่องปรับอากาศภายในบ้านและการพาณิชย์ขนาดเล็ก
เป้าหมาย 30 ผลงาน 49 คน คิดเป็นร้อยละ 163.33

ช่างเชื่อมอาร์กโลหะด้วยมือ
เป้าหมาย 10 คน ผลงาน 15 คน คิดเป็นร้อยละ 150.00





แผนปฏิบัติการราชการจังหวัดสุโขทัย ประจำปีงบประมาณ พ.ศ. 2563

โครงการพัฒนาจังหวัดสุโขทัยมุ่งสู่จังหวัดนวัตกรรมและสร้างสรรค์ Creative City

กิจกรรมหลัก: ส่งเสริมการเป็นเมืองแห่งหัตถกรรมและศิลปะพื้นบ้าน
Craft and Folk Arts UCCN ของ UNESCO เพื่อการพัฒนาที่ยั่งยืน(SDG)





กรอบแนวคิดการดำเนินการตามโครงการ

การถ่ายทอดนวัตกรรม จากคนรุ่นเก่า สู่คนรุ่นใหม่



SUKHOTHAI
◁city of crafts and folk art▷



พัฒนา
สืบสาน
สร้างสรรค์
ถ่ายทอด

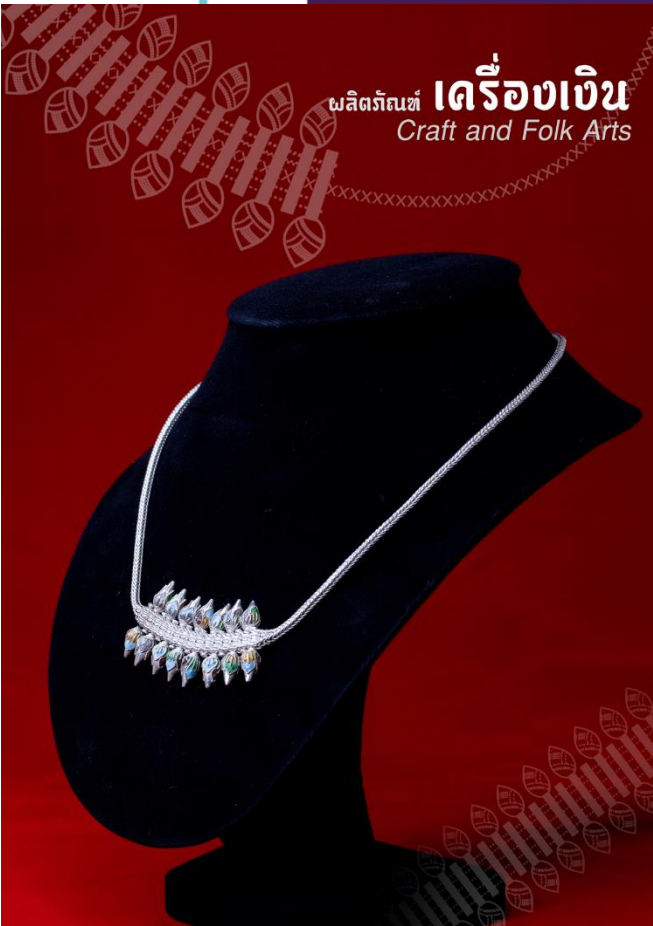
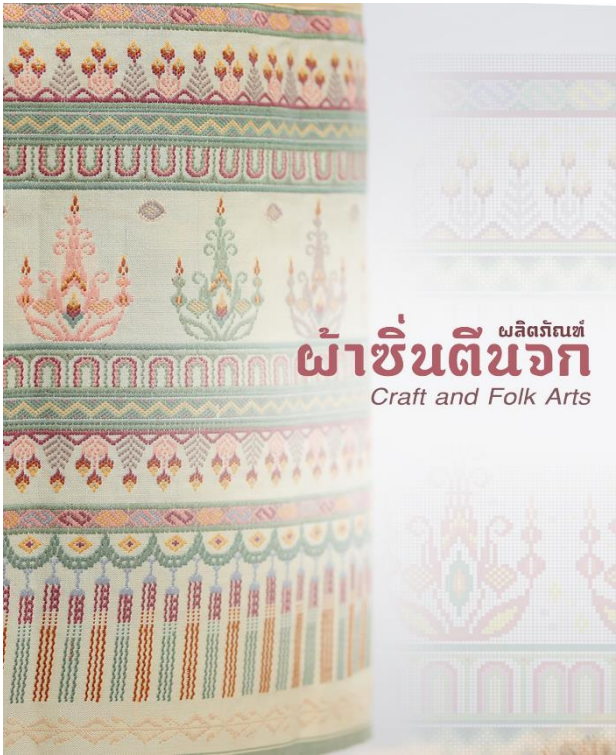

การส่งเสริมด้านการพัฒนาฝีมือแรงงาน

ป้ายรับรองมาตรฐานฝีมือแรงงานแห่งชาติ



บริษัท ธงชัยวิทย์ เซลส์ แอนด์ เซอร์วิส จำกัด

บริษัท ดี ดี ที อินเทอร์เน็ตเซ็นแนล จำกัด

บริษัท โตโยต้าสโรว์ไฮ ผู้จำหน่ายโตโยต้า จำกัด





ศูนย์ทดสอบมาตรฐานฝีมือแรงงาน
โดยได้รับอนุญาตจาก กรมพัฒนาฝีมือแรงงาน
กระทรวงแรงงาน

วิทยาลัยเทคนิคสุโขทัย กลุ่มอาชีพช่างเครื่องกล
สาขาช่างซ่อมรถยนต์ระดับ 1

วิทยาลัยสารพัดช่างสุโขทัย กลุ่มอาชีพช่างไฟฟ้าและ
อิเล็กทรอนิกส์ สาขาช่างไฟฟ้าภายในอาคาร ระดับ 1

โรงเรียนสุโขทัยบริหาร กลุ่มอาชีพธุรกิจและบริการ
สาขาการดูแลผู้สูงอายุ



การจัดทำมาตรฐานฝีมือแรงงานผู้ประกอบการอาชีพ (ม.26)

กลุ่มอาชีพเครื่องกล “พนักงานขับรถตัดอ้อย”

บริษัทน้ำตาลทิพย์สุโขทัย จำกัด

ภาพกิจกรรมขั้นตอนการประชุมคณะทำงานต่าง ๆ

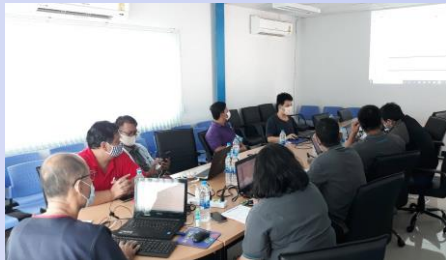

ภาพกิจกรรมทดลองทดสอบ “ ภาควิชาความรู้ ”



ภาพกิจกรรมทดลองทดสอบ " ภาควิชาความสามารถ "



การจัดทำมาตรฐานฝีมือแรงงานผู้ประกอบการอาชีพ

บริษัท โกรโมหินสุวรรณ จำกัด

กลุ่มอาชีพธุรกิจบริการ “พนักงานบริการสถานีน้ำมันเชื้อเพลิงเพื่อการใช้เอง ระดับ 1”



ด้านการบูรณาการแผนงาน

นวัตกรรมเพื่อสังคม ประจำปีที่ภาคเหนือตอนล่าง 1 ปีงบประมาณ พ.ศ.2563

“เครื่องแบนกล้วยสุก” กลุ่มวิสาหกิจชุมชนสมุนไพรสามอย่าง อำเภอกงไกรลาศ



“เครื่องหยอดมะม่วงกวน” กลุ่มวิสาหกิจชุมชนเกษตรอินทรีย์และการแปรรูปผลิตภัณฑ์เกษตร



นวัตกรรมเพื่อสังคม ประจำปีที่ภาคเหนือตอนล่าง 1 ปีงบประมาณ พ.ศ.2564



ประชุมเชิงปฏิบัติการเพื่อจัดทำแผนงาน โครงการ



“เครื่องขนย้ายปลาหมอระยะทางไกล” กลุ่มวิสาหกิจเพาะเลี้ยงปลาหมอดงเต๋อ อำเภอกงไกรลาศ



“เครื่องขึ้นรูปผักแผ่นเชิงพาณิชย์” กลุ่มวิสาหกิจผักปลอดภัยจากสารพิษเกาะตาเลี้ยง



โครงการยกระดับแปลงใหญ่ด้วยเกษตรสมัยใหม่และเชื่อมโยงตลาดจังหวัดสุโขทัย (ขุดเจาะบ่อน้ำบาดาลด้วยระบบโซล่าเซลล์)



การขับเคลื่อนภารกิจระบบคอมพิวเตอร์บริหารจัดการฝึกอบรม (Computer-Managed Instruction : CMI)

สาขาช่างบำรุงรักษารถยนต์ ระดับ 1



DSD m-Learning
Management System

ผู้ใช้งาน:

| เลขประจำตัวประชาชน | ชื่อ - นามสกุล | หลักสูตรฝึกอบรม | หน่วยการเรียน | สถานะ | วันเรียน |
|--------------------|----------------|-------------------------|--------------------------------|--------------|------------|
| 33066000713 | ธีร นามกุล | ช่างผู้ชำนาญการ ระดับ 1 | ทำวิทยานิพนธ์ที่มีผลทางปฏิบัติ | เป็นผู้เรียน | 16-08-2564 |
| 36060008317 | พร อรรถนิน | ช่างผู้ชำนาญการ ระดับ 1 | ทำวิทยานิพนธ์ที่มีผลทางปฏิบัติ | เป็นผู้เรียน | 16-08-2564 |
| 36060007881 | พร อรรถ | ช่างผู้ชำนาญการ ระดับ 1 | ทำวิทยานิพนธ์ที่มีผลทางปฏิบัติ | เป็นผู้เรียน | 16-08-2564 |
| 36060003090 | บุญมี สีแก้ว | ช่างผู้ชำนาญการ ระดับ 1 | ทำวิทยานิพนธ์ที่มีผลทางปฏิบัติ | เป็นผู้เรียน | 17-08-2564 |

Activate Windows
Go to Settings to activate Windows.

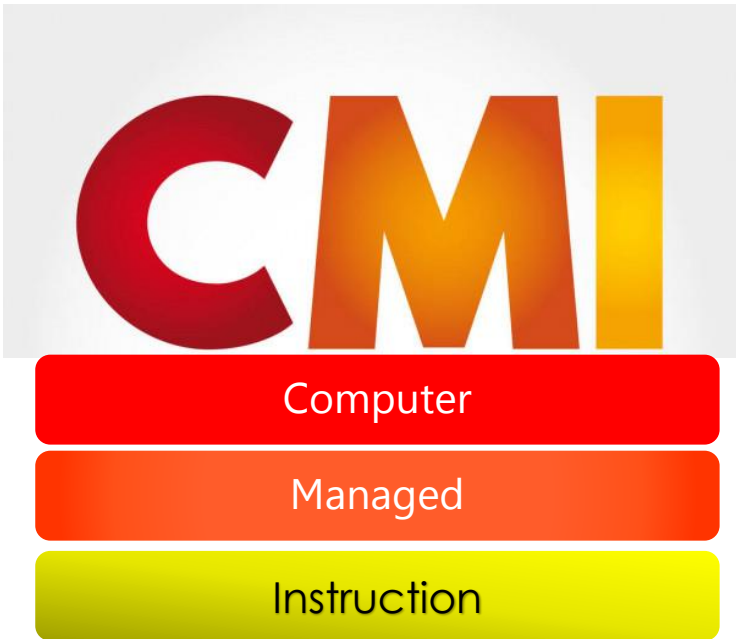

การให้บริการประชาสัมพันธ์ / ออกหน่วยบริการเคลื่อนที่



กิจกรรมเสริมสร้างความรู้และขับเคลื่อนการส่งเสริมคุณธรรม และ ความโปร่งใสของสำนักงานพัฒนาฝีมือแรงงานสุโขทัย



เริ่มคิดร่วมกัน



พอเพียงด้วยมือเรา ชาวสนพ.สุโขทัย

