

# ด่วนที่สุด

ที่ รง ๐๔๐๑/ ๐๕๖๐

เรียน อธิบดี

ตามหนังสือสำนักงานปลัดกระทรวงแรงงาน ด่วนที่สุด  
ที่ รง ๐๒๐๔.๔/ว๒๕๗ ลงวันที่ ๑๒ กุมภาพันธ์ ๒๕๕๙  
แจ้งเรื่อง รายงานการค้าระหว่างประเทศไทย เดือนพฤศจิกายน  
ปี ๒๕๕๘ มาเพื่อให้กรมพัฒนาฝีมือแรงงานและหน่วยงาน  
ในสังกัดทราบเป็นการประสานงาน และใช้ประโยชน์จากข้อมูล  
ตามความเห็นสมควรต่อไป นั้น

สำนักงานเลขานุการกรมพิจารณาแล้วเห็นควร  
แจ้งเวียนทุกหน่วยงานเพื่อทราบและใช้ประโยชน์จากข้อมูล  
ตามความเห็นสมควรต่อไป

จึงเรียนมาเพื่อโปรดพิจารณา

Om

(นายอนุรักษ์ อุโฆษกิจ)

เลขานุการกรม

๑๖ ก.พ. ๒๕๕๙

เห็นชอบ - ดำเนินการ

(นายสุภาพ ปิงตา)

รองอธิบดี รักษาราชการแทน

อธิบดีกรมพัฒนาฝีมือแรงงาน

17 ก.พ. ๒๕๕๙

เลขที่	1320
วันที่	16 ก.พ. 2559
เวลา	

รองอธิบดี ๒	๕๖
เลขที่	๕๖
วันที่	7 ก.พ. 2559
เวลา	

# ด่วนที่สุด

ที่ รง ๐๔๐๑/ว ๐๕๖๐

เรียน รองอธิบดี หัวหน้าผู้ตรวจราชการกรม ผู้ตรวจราชการกรม  
ผู้อำนวยการสำนัก ผู้อำนวยการกอง ผู้อำนวยการกลุ่ม  
ผู้อำนวยการกลุ่มงาน ผู้อำนวยการสำนักงาน  
ผู้อำนวยการสถาบันพัฒนาฝีมือแรงงานภาค  
ผู้อำนวยการศูนย์พัฒนาฝีมือแรงงานจังหวัด  
ผู้อำนวยการศูนย์พัฒนาฝีมือแรงงานกรุงเทพมหานคร  
ผู้อำนวยการสถาบันพัฒนาฝีมือแรงงานนานาชาติเชียงใหม่  
ผู้อำนวยการสถาบันพัฒนาบุคลากรในอุตสาหกรรม-  
ยานยนต์และชิ้นส่วนอะไหล่ยานยนต์  
ผู้อำนวยการสถาบันพัฒนาทรัพยากรมนุษย์สำหรับ  
อุตสาหกรรมบริการสุขภาพ

จึงเรียนมาเพื่อโปรดทราบและใช้ประโยชน์จากข้อมูล  
ตามความเห็นสมควรต่อไป ทั้งนี้สามารถดาวน์โหลดรายละเอียดได้ที่  
[www.dsd.go.th/secretary](http://www.dsd.go.th/secretary) เอกสารดาวนโหลด (หัวข้อเอกสาร  
แจ้งเวียนทั่วไป)

Om

(นายอนุรักษ์ อุโฆษกิจ)

เลขานุการกรม

๑๖ ก.พ. ๒๕๕๙

ด่วนที่สุด  
ที่ รง ๐๒๐๔.๔/ ๑ ๒๕๓

เลขที่รับ ๐๕๐๕  
วันที่ ๑๕ ก.พ. ๒๕๕๙  
เวลา ๑๘.๓๐ น.



กรมพัฒนาฝีมือแรงงาน  
เลขที่รับ ๐๐๔๓๖๒  
วันที่ 15 ก.พ. 2559  
ชื่อ ๐๕-๖๕๓  
15 ก.พ. 15 ก.พ.

ถึง กรมพัฒนาฝีมือแรงงาน

พร้อมนี้ สำนักงานปลัดกระทรวงแรงงาน ขอส่งสำเนาหนังสือ สำนักเลขาธิการคณะรัฐมนตรี  
ด่วนที่สุด ที่ นร ๐๕๐๕/ว(ล) ๔๗๒๓ ลงวันที่ ๙ กุมภาพันธ์ ๒๕๕๙ เรื่อง รายงานการค้ำระหว่างประเทศของไทย  
เดือนพฤศจิกายน ปี ๒๕๕๘ มาเพื่อโปรดทราบเป็นการประสานงาน และใช้ประโยชน์จากข้อมูลตามที่  
เห็นสมควรต่อไป



สำนักนโยบายและยุทธศาสตร์  
สำนักผู้ประสานงานคณะรัฐมนตรีและรัฐสภา  
โทรศัพท์ ๐ ๒๒๓๒ ๑๒๘๗  
โทรสาร ๐ ๒๒๔๘ ๒๐๒๖

ด่วนที่สุด

ที่ นร ๐๕๐๕/ว(ล) ๔๗๒๓

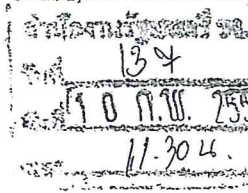
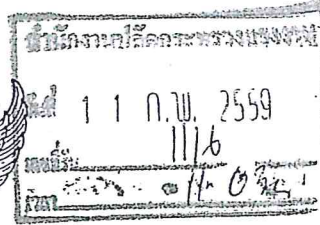

สำนักเลขาธิการคณะรัฐมนตรี  
ทำเนียบรัฐบาล กทม. ๑๐๓๐๐

๗ กุมภาพันธ์ ๒๕๕๙

สำนักนโยบายและยุทธศาสตร์

ที่ 1419

วันที่ 12 ก.พ. 2559

เวลา 11.03

เรื่อง รายงานการค้ำระหว่างประเทศของไทยเดือนพฤศจิกายน ปี ๒๕๕๘

เรียน รัฐมนตรีว่าการกระทรวงแรงงาน

อ้างถึง หนังสือสำนักเลขาธิการคณะรัฐมนตรี ด่วนที่สุด ที่ นร ๐๕๐๕/ว(ล) ๔๗๓๕๖ ลงวันที่ ๒๙ ธันวาคม ๒๕๕๘

สิ่งที่ส่งมาด้วย สำเนาหนังสือกระทรวงพาณิชย์ ที่ พณ ๑๑๐๕/๑๘๗ ลงวันที่ ๒๙ มกราคม ๒๕๕๙

ตามที่ได้แจ้งมติคณะรัฐมนตรี (๒๙ ธันวาคม ๒๕๕๘) เกี่ยวกับรายงานการค้ำระหว่างประเทศ  
ของไทยเดือนตุลาคม ปี ๒๕๕๘ มาเพื่อทราบ ความละเอียดแจ้งแล้ว นั้น

กระทรวงพาณิชย์ได้เสนอรายงานการค้ำระหว่างประเทศของไทยเดือนพฤศจิกายน ปี ๒๕๕๘  
ไปเพื่อคณะรัฐมนตรีทราบ ความละเอียดปรากฏตามสำเนาหนังสือที่ส่งมาด้วยนี้

สำนักเลขาธิการคณะรัฐมนตรีได้นำเสนอคณะรัฐมนตรีทราบแล้วเมื่อวันที่ ๙ กุมภาพันธ์ ๒๕๕๙

ด่วนที่สุด

ที่ รง ๐102.1/0318

เรียน ปลัดกระทรวงแรงงาน

เพื่อโปรดแจ้งหน่วยงานที่รับผิดชอบ  
ทราบด้วย จะเป็นพระคุณยิ่ง ทั้งนี้ ได้สำเนา  
นำเรียน รมว. รง. ทราบแล้ว

(นางสาวบุปผา เรืองสุด)

หัวหน้าสำนักงานรัฐมนตรี

๑๐ ก.พ. ๒๕๕๙

จึงเรียนมาเพื่อโปรดทราบ

ขอแสดงความนับถือ

(นายปัญญาพล ศรีแสงแก้ว)

ผู้อำนวยการสำนักพัฒนายุทธศาสตร์และติดตามนโยบายพิเศษ ปฏิบัติราชการแทน

เลขาธิการคณะรัฐมนตรี

สำนักพัฒนายุทธศาสตร์และติดตามนโยบายพิเศษ  
โทร. ๐ ๒๒๘๐ ๙๐๐๐ ต่อ ๓๒๗ (จิริรัฐสรพร) ๔๔๒ (ปภัศรา)  
โทรสาร ๐ ๒๒๘๐ ๑๔๔๖  
www.soc.go.th ke 10 u2 52

นางสาวบุปผา เรืองสุด  
หัวหน้าสำนักงานรัฐมนตรี  
๑๐ ก.พ. ๒๕๕๙

ก.พ. ๒๕๕๙



ที่ พณ ๑๑๐๕/๖๙๗

กระทรวงพาณิชย์

๕๖๓ ถ.นนทบุรี ต.บางกระสอ

อ.เมือง จ.นนทบุรี ๑๑๐๐๐

๒๕ มกราคม ๒๕๕๙

เรื่อง รายงานการค้ำระหว่างประเทศของไทยเดือนพฤศจิกายน ปี ๒๕๕๘

เรียน เลขาธิการคณะรัฐมนตรี

สิ่งที่ส่งมาด้วย ๑. หนังสือรองนายกรัฐมนตรีเห็นชอบให้เสนอคณะรัฐมนตรี

๒. รายงานการค้ำระหว่างประเทศของไทยเดือนพฤศจิกายน ปี ๒๕๕๘

๓. CD ข้อมูลรายงาน

ด้วยกระทรวงพาณิชย์ ขอเสนอเรื่อง รายงานการค้ำระหว่างประเทศของไทยเดือนพฤศจิกายน ปี ๒๕๕๘ มาเพื่อคณะรัฐมนตรีทราบ ทั้งนี้ รองนายกรัฐมนตรี (นายสมคิด จาตุศรีพิทักษ์) กำกับการบริหารราชการกระทรวงพาณิชย์ ได้เห็นชอบให้นำเรื่องดังกล่าวเสนอคณะรัฐมนตรีด้วยแล้ว

ทั้งนี้ เรื่องดังกล่าวมีรายละเอียด ดังนี้

๑. เรื่องเดิม

กระทรวงพาณิชย์ โดยสำนักงานนโยบายและยุทธศาสตร์การค้า ได้จัดทำรายงานการค้ำระหว่างประเทศของไทยเป็นประจำทุกเดือน เพื่อรายงานสถานการณ์การค้ำระหว่างประเทศของไทย

๒. เหตุผลความจำเป็นที่ต้องเสนอคณะรัฐมนตรี

รายงานการค้ำระหว่างประเทศของไทยเดือนพฤศจิกายน ปี ๒๕๕๘ เป็นการรายงานภาวะการค้าของประเทศไทยที่สำคัญ สามารถใช้เป็นข้อมูลประกอบการติดตามภาวะเศรษฐกิจของประเทศในปัจจุบัน และกำหนดนโยบายเพื่อพัฒนาเศรษฐกิจของประเทศ

๓. สาระสำคัญ ข้อเท็จจริงและข้อกฎหมาย

๓.๑ ภาพรวมเศรษฐกิจโลกและตลาดคู่ค้าหลักในปัจจุบันอยู่ในภาวะชะลอตัว โดยเฉพาะสหรัฐฯ สหภาพยุโรป ญี่ปุ่น และจีน โดยล่าสุด (ตุลาคม) กองทุนการเงินระหว่างประเทศ (IMF) ได้ประกาศปรับลดคาดการณ์การขยายตัวของเศรษฐกิจโลกในปี ๒๕๕๘ อยู่ที่ร้อยละ ๓.๑ เป็นระดับต่ำสุดนับตั้งแต่เกิดวิกฤตการเงินในปี ๒๕๕๒ และเป็นระดับที่ต่ำกว่าการขยายตัวในปี ๒๕๕๗ ที่ขยายตัวร้อยละ ๓.๔ รวมไปถึงสถานการณ์ราคาสินค้าโภคภัณฑ์ในตลาดโลกหดตัวสูง โดยเฉพาะน้ำมัน ส่งผลให้ราคาสินค้าส่งออกโลกจะลดลงกว่าร้อยละ -๑๖.๙ จากปัจจัยดังกล่าวส่งผลให้สถานการณ์การค้าโลกรวมทั้งประเทศไทยอยู่ในภาวะชะลอตัว แต่เมื่อเปรียบเทียบกับสถานการณ์ส่งออกกับประเทศอื่นๆทั่วโลก พบว่าการส่งออกของไทยยังมีสถานการณ์ที่ดีกว่าประเทศอื่นๆมาก โดย IMF คาดการณ์ว่ามูลค่าการค้าส่งออกของโลกทั้งปี ๒๕๕๘ จะหดตัวถึงร้อยละ -๑๑.๑๗ นอกจากนี้ข้อมูลการนำเข้าของตลาดล่าสุดแสดงว่าไทยยังคงรักษาส่วนแบ่งตลาด (Market Share) ทั้งในตลาดและสินค้าส่งออกสำคัญไว้ได้ สะท้อนให้เห็นว่าความสามารถทางการแข่งขันของไทยไม่ได้ลดลงตามมูลค่าส่งออก อีกทั้งรายได้จากการส่งออกของไทยในรูปเงินบาทยังคงขยายตัวได้ดีต่อเนื่อง ส่งผลให้ไทยยังคงได้ดุลการค้าอยู่ในระดับสูง

๓.๒ มูลค่าการค้าระหว่างประเทศในรูปของเงินเหรียญสหรัฐฯ การส่งออกเดือนพฤศจิกายน ๒๕๕๘ มีมูลค่า ๑๗,๑๖๗ ล้านดอลลาร์สหรัฐฯ ลดลงร้อยละ -๗.๔๒ เมื่อเทียบกับเดือนเดียวกัน

ปีก่อน (YoY) และระยะ ๑๑ เดือน (ม.ค. - พ.ย. ๕๘) มีมูลค่า ๑๙๗,๒๗๕ ล้านดอลลาร์สหรัฐฯ ลดลงร้อยละ -๕.๕๑ เมื่อเทียบกับช่วงเดียวกันปีก่อน (YoY)

มูลค่าการส่งออกสินค้าเกษตร/อุตสาหกรรมเกษตรหดตัวตามราคาสินค้าเกษตรโลก โดยภาพรวมเดือนพฤศจิกายน ๒๕๕๘ ลดลงร้อยละ -๗.๐ (YoY) ตามทิศทางของราคาสินค้าเกษตรในตลาดโลกที่ยังคงชะลอตัวลงอย่างต่อเนื่อง โดยเฉพาะยางพาราที่หดตัวถึงร้อยละ -๑๒.๗ เช่นเดียวกับ ข้าว อาหารทะเล แข็งกระด้างและแปรรูป และน้ำตาล ที่หดตัวสูงถึงร้อยละ -๗.๙ -๑๔.๙ และ -๓๒.๕ (YoY) ตามลำดับ ซึ่งถึงแม้ว่าปริมาณส่งออกสินค้าเหล่านี้ยังคงขยายตัวอย่างต่อเนื่อง แต่ด้วยราคาที่อยู่ในระดับต่ำ ทำให้มูลค่าการส่งออกหดตัวลงมาก ในขณะที่ ผลไม้สดแช่แข็งและแห้ง ผลไม้กระป๋องและแปรรูป ไข่แปรรูป และเครื่องดื่ม ยังคงขยายตัวสูงขึ้นร้อยละ ๗๔.๒ ๒๙.๒ ๙.๔ และ ๘.๔ (YoY) ตามลำดับ

มูลค่าการส่งออกสินค้าอุตสาหกรรมหดตัวลงตามภาวะเศรษฐกิจโลกและราคาน้ำมัน โดยภาพรวมเดือนพฤศจิกายน ๒๕๕๘ ลดลงร้อยละ -๖.๘ (YoY) โดยมีปัจจัยหลักจากมูลค่าส่งออกสินค้าที่เกี่ยวข้องกับน้ำมันดิบหรืออุตสาหกรรมที่มีโครงสร้างการใช้วัตถุดิบซึ่งมาจากการกลั่นปิโตรเลียม ได้แก่ น้ำมันสำเร็จรูป เคมีภัณฑ์ และเม็ดพลาสติก ลดลงต่อเนื่องจากปีก่อนหน้ามากตามภาวะราคาน้ำมันดิบในตลาดโลกที่ยังไม่ฟื้นตัว ทั้งนี้ สินค้าส่งออกอันดับหนึ่งของไทยคือรถยนต์และส่วนประกอบ ขยายตัวต่อเนื่องเป็นเดือนที่ ๕ ที่ร้อยละ ๑๓.๗ (YoY) จากการขยายตัวของการส่งออกรถยนต์นั่ง ขยายตัวสูงถึงร้อยละ ๙๕.๕ (YoY) ส่วนรถกระบะยังคงหดตัวร้อยละ -๒๓.๗ (YoY)

สำหรับมูลค่าการนำเข้าเดือนพฤศจิกายน ๒๕๕๘ มีมูลค่า ๑๖,๘๖๘ ล้านดอลลาร์สหรัฐฯ ลดลงร้อยละ -๙.๕๓ (YoY) และระยะ ๑๑ เดือน (ม.ค. - พ.ย. ๕๘) มีมูลค่า ๑๘๗,๐๔๑ ล้านดอลลาร์สหรัฐฯ ลดลงร้อยละ -๑๑.๑๖ (YoY) ส่งผลให้ดุลการค้าระหว่างประเทศเดือนพฤศจิกายน ๒๕๕๘ เกินดุล ๒๙๙ ล้านดอลลาร์สหรัฐฯ ขณะที่ระยะ ๑๑ เดือน (ม.ค. - พ.ย. ๕๘) เกินดุล ๑๐,๒๓๔ ล้านดอลลาร์สหรัฐฯ

๓.๓ การส่งออกบริการของไทย ในระยะ ๙ เดือน (ม.ค. - ก.ย. ๕๘) มีมูลค่ากว่า ๔๔,๔๒๓ ล้านดอลลาร์สหรัฐฯ ขยายตัวร้อยละ ๑๔.๘ เมื่อเทียบกับช่วงเดียวกันของปีที่ผ่านมา (YoY) โดยเฉพาะรายได้จากการท่องเที่ยว มีมูลค่าการส่งออก ๓๒,๓๐๙ ล้านดอลลาร์สหรัฐฯ เพิ่มขึ้นร้อยละ ๒๑.๙ (YoY) ตามการขยายตัวของจำนวนนักท่องเที่ยวต่างชาติที่เดินทางมาท่องเที่ยวในประเทศไทย ส่งผลดีต่อภาพรวมเศรษฐกิจและภาคบริการในประเทศที่เกี่ยวข้องกับภาคการท่องเที่ยวขยายตัวตาม ได้แก่ โรงแรมร้านอาหาร ขนส่งโทรคมนาคม ค่าปลีกค้าส่ง และบริการทางการเงิน เป็นต้น

#### ๔. ข้อเสนอของส่วนราชการ

กระทรวงพาณิชย์ พิจารณาแล้วเห็นว่ารายงานการค้าระหว่างประเทศของไทยเดือนพฤศจิกายนปี ๒๕๕๘ มีประโยชน์ โดยเป็นการรายงานสถานการณ์การค้าและแนวโน้มเศรษฐกิจของประเทศ เพื่อเป็นข้อมูลประกอบการวางแผนและกำหนดนโยบายเพื่อพัฒนาเศรษฐกิจของประเทศ จึงขอเสนอรายงานดังกล่าว มาเพื่อทราบ

จึงเรียนมาเพื่อโปรดนำกราบเรียนนายกรัฐมนตรีเพื่อเสนอคณะรัฐมนตรีทราบต่อไป

ขอแสดงความนับถือ



(นางอภิรตี ตันตราภรณ์)

รัฐมนตรีว่าการกระทรวงพาณิชย์

สำเนาถูกต้อง

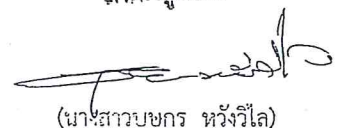

(นางสาวบุษกร หวังวีไล)

สำนักงานนโยบายและยุทธศาสตร์การค้า

กองสารสนเทศและดัชนีเศรษฐกิจการค้า

โทร. ๐ ๒ ๕๐๗ ๖๗๖๓

นักวิเคราะห์นโยบายและแผนชำนาญกา



## บันทึกข้อความ

ส่วนราชการ สำนักงานรองนายกรัฐมนตรี (นายสมคิด จาตุศรีพิทักษ์) โทร. ๐๒ ๒๘๘ ๔๐๔๙

ที่ นร ๐๔๐๕ (สร.๕) ๖๕ /๒๕๕๘ วันที่ ๒๑ มกราคม ๒๕๕๙

เรื่อง รายงานการค้ำระหว่างประเทศของไทยเดือนพฤศจิกายน ปี ๒๕๕๘

เรียน เลขาธิการคณะรัฐมนตรี

ด้วย สำนักงานนโยบายและยุทธศาสตร์การค้า สำนักงานปลัดกระทรวงพาณิชย์ ได้เสนอเรื่องรายงานการค้ำระหว่างประเทศของไทยเดือนพฤศจิกายน ปี ๒๕๕๘ มาเพื่อคณะรัฐมนตรีทราบ ซึ่งได้พิจารณาแล้วเห็นชอบด้วย จึงเห็นควรให้นำเรื่องดังกล่าวเสนอคณะรัฐมนตรีทราบต่อไป

จึงเรียนมาเพื่อโปรดนำกราบเรียนนายกรัฐมนตรีเพื่อเสนอคณะรัฐมนตรีทราบต่อไป

(นายสมคิด จาตุศรีพิทักษ์)

รองนายกรัฐมนตรี

# รายงานการค้าระหว่างประเทศของไทยประจำเดือนพฤศจิกายน 2558

มูลค่าการส่งออกของไทยเดือนพฤศจิกายน ยังคงลดลงตามภาวะเศรษฐกิจโลกที่ยังไม่ฟื้นตัว แต่อย่างไรก็ตาม การส่งออกของไทยยังมีสถานการณ์ที่ดีกว่าประเทศอื่นๆ ในภาวะที่เศรษฐกิจโลกฟื้นตัวช้าและปัจจัยราคาสินค้าโภคภัณฑ์ในตลาดโลกหดตัวสูง โดย IMF คาดการณ์ว่ามูลค่าการส่งออกของโลกทั้งปี 2558 จะหดตัวถึงร้อยละ -11.17 ซึ่งการส่งออกของไทยยังหดตัวน้อยกว่าค่าเฉลี่ยของโลก นอกจากนี้ข้อมูลการนำเข้าของตลาดล่าสุดแสดงว่าไทยยังคงรักษาส่วนแบ่งตลาด (Market Share) ทั้งในตลาดและสินค้าส่งออกสำคัญไว้ได้ สะท้อนให้เห็นว่าความสามารถทางการแข่งขันของไทยไม่ได้ลดลงตามมูลค่าส่งออก อีกทั้งรายได้จากการส่งออกของไทยในรูปเงินบาทยังคงขยายตัวได้ดีต่อเนื่อง ส่งผลให้ไทยยังคงได้ดุลการค้าอยู่ในระดับสูง นอกจากนี้การส่งออกบริการของไทยยังคงขยายตัวสูงตามแนวโน้มการท่องเที่ยวที่เติบโตต่อเนื่อง ในระยะ 9 เดือน (ม.ค. – ก.ย. 58) การส่งออกบริการสร้างรายได้เข้าประเทศกว่า 44,423 ล้านดอลลาร์สหรัฐฯ

## 1. สถานการณ์การค้าระหว่างประเทศของไทย

มูลค่าการค้าระหว่างประเทศในรูปของเงินบาท การส่งออกเดือนพฤศจิกายน 2558 มีมูลค่า 602,159 ล้านบาท เพิ่มขึ้นร้อยละ 1.18 เมื่อเทียบกับเดือนเดียวกันปีก่อน (YoY) และระยะ 11 เดือน (ม.ค. – พ.ย. 58) มีมูลค่า 6,618,556 ล้านบาท ลดลงร้อยละ -1.26 เมื่อเทียบกับช่วงเดียวกันปีก่อน (YoY) ในขณะที่การนำเข้าเดือนพฤศจิกายน 2558 มีมูลค่า 598,506 ล้านบาท ลดลงร้อยละ -1.14 (YoY) และระยะ 11 เดือน (ม.ค. – พ.ย. 58) มีมูลค่า 6,343,308 ล้านบาท ลดลงร้อยละ -7.22 (YoY) ส่งผลให้ดุลการค้าระหว่างประเทศเดือนพฤศจิกายน 2558 เกินดุล 3,653 ล้านบาท และระยะ 11 เดือน (ม.ค. – พ.ย. 58) เกินดุล 275,248 ล้านบาท

มูลค่าการค้าระหว่างประเทศในรูปของเงินเหรียญสหรัฐฯ การส่งออกเดือนพฤศจิกายน 2558 มีมูลค่า 17,167 ล้านดอลลาร์สหรัฐฯ ลดลงร้อยละ -7.42 เมื่อเทียบกับเดือนเดียวกันปีก่อน (YoY) และระยะ 11 เดือน (ม.ค. – พ.ย. 58) มีมูลค่า 197,275 ล้านดอลลาร์สหรัฐฯ ลดลงร้อยละ -5.51 เมื่อเทียบกับช่วงเดียวกันปีก่อน (YoY) นับว่าเป็นระดับอัตราขยายตัวที่ดีกว่าประเทศอื่นๆ มาก ซึ่งกองทุนการเงินระหว่างประเทศ (IMF) ได้คาดการณ์ว่าภาพรวมมูลค่าการส่งออกของโลกปี 2558 จะลดลงถึงร้อยละ -11.17 จากปัจจัยสถานการณ์เศรษฐกิจโลกที่ฟื้นตัวช้า โดยล่าสุด IMF (ตุลาคม) ได้ประกาศปรับลดคาดการณ์การขยายตัวของเศรษฐกิจโลกในปีนี้อยู่ที่ร้อยละ 3.1 เป็นระดับต่ำสุดนับตั้งแต่เกิดวิกฤตการเงินในปี 2552 และเป็นระดับที่ต่ำกว่าการขยายตัวในปี 2557

ตารางที่ 1 มูลค่าการค้าระหว่างประเทศในรูปเงินบาท

ประเภทการค้า	มูลค่าการค้า (ล้านบาท)	YoY (%)	มูลค่าการค้า (ล้านดอลลาร์สหรัฐฯ)	YoY (%)
มูลค่าการค้า	1,200,665	0.01	12,961,864	-4.27
ส่งออก	602,159	1.18	6,618,556	-1.26
นำเข้า	598,506	-1.14	6,343,308	-7.22
ดุลการค้า	3,653		275,248	

รูปที่ 1 มูลค่าส่งออกของไทยในรูปเงินบาท

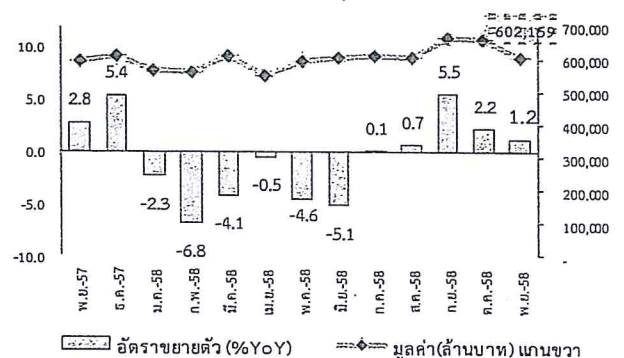

ตารางที่ 2 มูลค่าการค้าระหว่างประเทศในรูปสกุลดอลลาร์สหรัฐฯ

สกุลดอลลาร์ (ล้านเหรียญ)	พ.ย. 58		ม.ค. – พ.ย. 58	
	มูลค่า	Growth (%YoY)	มูลค่า	Growth (%AoA)
มูลค่าการค้า	34,035	-8.48	384,316	-8.35
ส่งออก	17,167	-7.42	197,275	-5.51
นำเข้า	16,868	-9.53	187,041	-11.16
ดุลการค้า	299		10,234	

ที่ขยายตัวร้อยละ 3.4 สะท้อนภาวะการณ์เศรษฐกิจโลกฟื้นตัวช้ากว่าที่คาดการณ์ นอกจากนี้ IMF คาดการณ์ว่าราคาสินค้าส่งออกโลกจะลดลงกว่า -16.9% ตามราคาน้ำมัน โดยคาดว่าในปี 2558 น้ำมันดิบจะมีราคาเฉลี่ย 51.6 ดอลลาร์ต่อบาร์เรล ปรับตัวลดลงจากปี 2557 ซึ่งมีราคาเฉลี่ย 96.25 ดอลลาร์ต่อบาร์เรล หรือคิดเป็นลดลงร้อยละ -46.4

ในขณะที่การนำเข้าเดือนพฤศจิกายน 2558 มีมูลค่า 16,868 ล้านดอลลาร์สหรัฐฯ ลดลงร้อยละ -9.53 (YoY) และระยะ 11 เดือน (ม.ค. - พ.ย. 58) มีมูลค่า 187,041 ล้านดอลลาร์สหรัฐฯ ลดลงร้อยละ -11.16 (YoY) ส่งผลให้ดุลการค้าระหว่างประเทศเดือนพฤศจิกายน 2558 เกินดุล 299 ล้านดอลลาร์สหรัฐฯ ขณะที่ระยะ 11 เดือน (ม.ค. - พ.ย. 58) เกินดุล 10,234 ล้านดอลลาร์สหรัฐฯ

มูลค่าการส่งออกสินค้าเกษตร/อุตสาหกรรมเกษตรหดตัวตามราคาสินค้าเกษตรโลก โดยภาพรวมเดือนพฤศจิกายน 2558 ลดลงร้อยละ -7.0 (YoY) ตามทิศทางของราคาสินค้าเกษตรในตลาดโลกที่ยังคงชะลอตัวลงอย่างต่อเนื่อง โดยเฉพาะยางพาราที่หดตัวถึงร้อยละ -12.7 เช่นเดียวกับ ข้าว อาหารทะเลแช่แข็ง กระจับป่องและแปรรูป และน้ำตาล ที่หดตัวสูงถึงร้อยละ -7.9 -14.9 และ -32.5 (YoY) ตามลำดับ ซึ่งถึงแม้ปริมาณส่งออกสินค้าเหล่านี้ยังคงขยายตัวอย่างต่อเนื่อง แต่ด้วยราคาที่อยู่ในระดับต่ำ ทำให้มูลค่าการส่งออกหดตัวลงมาก ในขณะที่ ผลไม้สด แช่แข็ง และแห้ง ผลไม้ กระจับป่องและแปรรูป ไก่แปรรูป และเครื่องดื่ม ยังคงขยายตัวสูงขึ้นร้อยละ 74.2 29.2 9.4 และ 8.4 (YoY) ตามลำดับ

มูลค่าการส่งออกสินค้าอุตสาหกรรม หดตัวลง โดยภาพรวมเดือนพฤศจิกายน 2558 ลดลงร้อยละ -6.8 (YoY) ทั้งนี้ สินค้าส่งออกอันดับหนึ่งของไทยคือรถยนต์และส่วนประกอบ ขยายตัวต่อเนื่องเป็นเดือนที่ 5 ที่ร้อยละ 13.7 (YoY) จากการขยายตัวของการส่งออกรถยนต์นั่ง ขยายตัวสูงถึงร้อยละ 95.5 (YoY) ส่วนรถกระบะยังคงหดตัวร้อยละ -23.7 (YoY) ขณะที่ภาพรวมอุตสาหกรรมยังคงหดตัว เนื่องจากมูลค่าส่งออกสินค้าที่เกี่ยวข้องกับน้ำมันดิบหรืออุตสาหกรรมที่มีโครงสร้างการใช้วัตถุดิบซึ่งมาจากการกลั่นปิโตรเลียม ได้แก่

รูปที่ 2 มูลค่าการส่งออกของไทยรูปสกุลดอลลาร์สหรัฐฯ

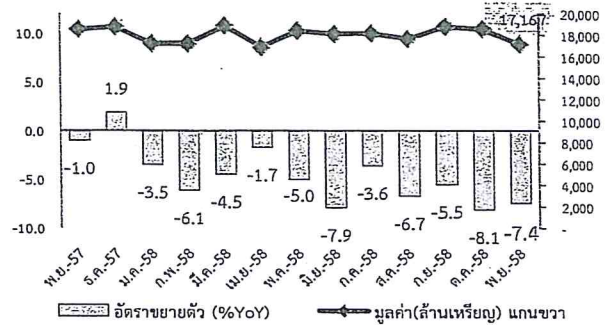

รูปที่ 3 มูลค่าการนำเข้าของไทยรูปสกุลดอลลาร์สหรัฐฯ

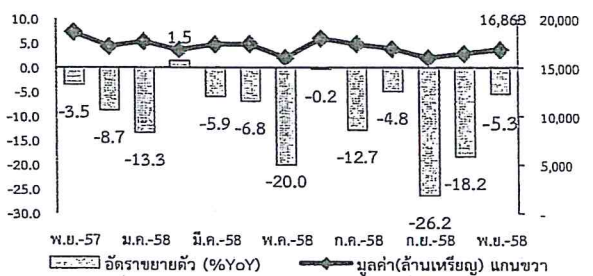

รูปที่ 4 อัตรายายตัวสินค้าสำคัญกลุ่มเกษตร/อุตสาหกรรมเกษตร

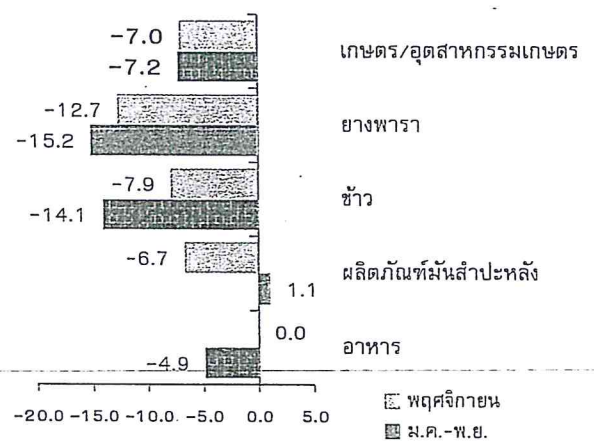

น้ำมันสำเร็จรูป เคมีภัณฑ์ เม็ดพลาสติก ลดลงต่อเนื่อง จากปีก่อนหน้ามากตามภาวะราคาน้ำมันดิบในตลาดโลก ที่ยังไม่ฟื้นตัว และมีแนวโน้มลดต่ำลงจนถึงสิ้นปี ส่วน การส่งออกสินค้าอุตสาหกรรมสำคัญอย่างทองคำ ยังคง ขยายตัวต่อเนื่องที่ร้อยละ 33.4 (YoY) เนื่องจากราคา ทองคำยังมีแนวโน้มสูงขึ้นต่อเนื่อง ทำให้มีการส่งออกเพื่อ ทำกำไร

ทั้งนี้ หากไม่รวมสินค้าที่เกี่ยวข้องกับน้ำมัน และทองคำ มูลค่าการส่งออกรวมของไทยในเดือน พฤศจิกายน 2558 จะหดตัวร้อยละ -5.9 (YoY)

ตลาดส่งออก กลุ่ม CLMV ยังคงขยายตัว ต่อเนื่อง ขณะที่สหรัฐฯ จีน ญี่ปุ่น สหภาพยุโรป (15) และอาเซียน (9) ยังคงหดตัวตามภาวะเศรษฐกิจโลก การส่งออกไปยังตลาด CLMV ยังคงมีอัตราการขยายตัว ต่อเนื่องร้อยละ 15.4 (YoY) โดยกัมพูชา ลาว เมียนมา และเวียดนาม ขยายตัวสูงจากการค้าชายแดนเป็นสำคัญ โดยสินค้าที่มีมูลค่าการส่งออกขยายตัวสูงขึ้น ได้แก่ น้ำมันสำเร็จรูป อัญมณีและเครื่องประดับ รถยนต์ อุปกรณ์และส่วนประกอบ เครื่องดื่ม และเหล็ก เหล็กกล้าและผลิตภัณฑ์ เป็นต้น ขณะที่การส่งออกไปยัง ตลาดหลักอย่างสหรัฐอเมริกา หดตัวร้อยละ -6.3 (YoY) จากการหดตัวของเครื่องคอมพิวเตอร์ อุปกรณ์และ ส่วนประกอบ เครื่องรับวิทยุโทรทัศน์และส่วนประกอบ อาหารทะเลกระป๋องและแปรรูป และเครื่องใช้ไฟฟ้าและ ส่วนประกอบอื่นๆ เป็นต้น เช่นเดียวกับตลาดหลักอย่าง จีน ญี่ปุ่น สหภาพยุโรป (15) และอาเซียน (9) ที่ลดลง ร้อยละ -6.1-4.7 -6.7 และ -9.8 (YoY) ตามลำดับ

**2. ปัจจัยที่มีผลกระทบต่อให้การส่งออกของไทยหดตัว ต่อเนื่อง เป็นปัจจัยภายนอกที่สำคัญ ดังนี้**

**1) ภาพรวมเศรษฐกิจโลกและตลาดคู่ค้า**

หลักในปัจจุบันที่ชะลอตัว โดยเฉพาะสหรัฐฯ สหภาพ ยุโรป ญี่ปุ่น และจีน ส่งผลให้การนำเข้าของเกือบทุก ประเทศทั่วโลกยังคงหดตัว โดยเฉพาะอย่างยิ่งสถิติการ นำเข้าล่าสุดถึงเดือนตุลาคม 2558 ของประเทศคู่ค้า สำคัญ อาทิ ญี่ปุ่น (-20.8%) จีน (-19.2%) ฝรั่งเศส (-16.8%) เกาหลีใต้ (-16.6%) สหราชอาณาจักร (-9.6%) สหรัฐฯ (-4.3%)

รูปที่ 5 อัตราขยายตัวสินค้าสำคัญกลุ่มอุตสาหกรรม

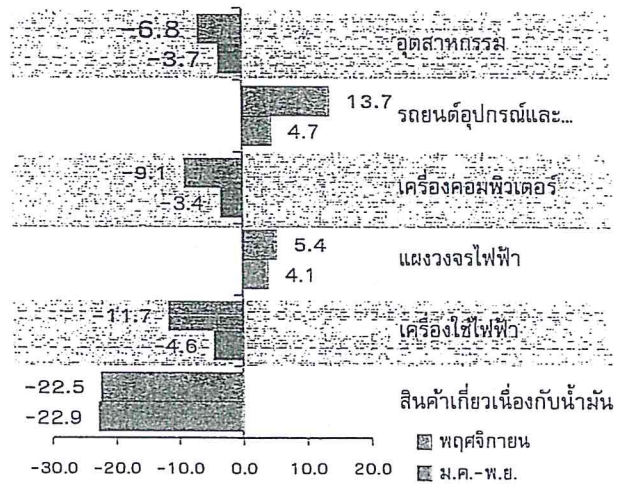

ตารางที่ 3 อัตราขยายตัวการส่งออกของไทยไปตลาดส่งออกสำคัญ

ตลาดส่งออก (%YoY)	พ.ย.58	11 เดือน
ตลาดหลัก	-5.9	-3.9
ญี่ปุ่น	-4.7	-7.5
สหรัฐอเมริกา	-6.3	1.4
สหภาพยุโรป(15)	-6.7	-6.4
ตลาดศักยภาพสูง	-8.2	-6.5
อาเซียน(9)	-9.8	-7.2
อาเซียนเดิม (5)	-23.5	-15.1
อินโดจีน(4) : CLMV	15.4	7.8
จีน	-6.1	-5.0
อินเดีย	-3.1	-3.3
ตลาดศักยภาพระดับรอง	-4.9	-6.9
ทวีปออสเตรเลีย (25)	-6.8	6.0
ตะวันออกกลาง (15)	8.3	-10.1

2) ราคาน้ำมันดิบในตลาดโลกชะลอตัวลงอย่างต่อเนื่อง และไม่มีแนวโน้มที่จะฟื้นตัว โดยในเดือนพฤศจิกายน 2558 ราคาน้ำมันดิบดูไบลดลงถึงร้อยละ -44.9 (YoY) ขณะที่ระยะ 11 เดือน (ม.ค. - พ.ย. 58) ลดลงร้อยละ -47.2 (YoY) ส่งผลกระทบต่อมูลค่าส่งออกสินค้าที่เกี่ยวข้องกับน้ำมันยังคงมีทิศทางลดลงอย่างต่อเนื่อง ได้แก่ น้ำมันสำเร็จรูป เคมีภัณฑ์ และเม็ดพลาสติก

3) ราคาสินค้าเกษตรโลกปรับตัวลดลงมาก โดยเฉพาะในระยะ 11 เดือนที่ผ่านมา (ม.ค. - พ.ย. 58) ราคาข้าวลดลงร้อยละ -10.6 (YoY) ยางพาราลดลงร้อยละ -20.2 (YoY) และน้ำตาลลดลงร้อยละ -7.5 (YoY) ส่งผลให้แม้ว่าไทยจะส่งออกในปริมาณไม่ต่ำกว่าเดิม แต่มูลค่าส่งออกลดลงมาก

4) การใช้มาตรการลดค่าเงินของประเทศคู่ค้าสำคัญ เพื่อกระตุ้นเศรษฐกิจ และการส่งออก โดยข้อมูลล่าสุดของค่าเงินสกุลต่างๆ ณ เดือนธันวาคม 2558 เมื่อเทียบกับเดือนเดียวกันของปีที่ผ่านมา ค่าเงินยูโรอ่อนค่าลงร้อยละ 10.4 เมื่อเทียบกับเหรียญสหรัฐฯ ค่าเงินออสเตรเลียลดค่าของออสเตรเลียลดลงร้อยละ 12.3 ค่าเงินริงกิตของมาเลเซียลดลงร้อยละ 22.9 ขณะที่ค่าเงินบาทไทยอ่อนค่าลงร้อยละ 9.5 ซึ่งอ่อนค่าในอัตราที่น้อยกว่าสกุลเงินอื่น ทำให้สินค้าไทยแข่งขันยาก มีราคาแพงเมื่อเปรียบเทียบกับสินค้าของคู่ค้าและคู่แข่ง ความต้องการซื้อสินค้าไทยลดลง ซึ่งแม้ว่าค่าเงินบาทไทยจะเริ่มอ่อนตัวอย่างต่อเนื่องในระยะที่ผ่านมา จนปัจจุบันอยู่ที่ระดับ 36.1 บาทต่อเหรียญสหรัฐฯ (ณ 24 ธ.ค. 58) แต่ก็ยังหนุนมูลค่าการส่งออกได้ไม่มากนัก

มูลค่าการนำเข้าในเดือนพฤศจิกายน 2558 พบว่าส่วนประกอบและอุปกรณ์ยานยนต์ที่เป็นปัจจัยการผลิตรถยนต์ ซึ่งเป็นสินค้าส่งออกอันดับหนึ่งของไทย ยังคงขยายตัวอย่างต่อเนื่องที่ร้อยละ 23.5 (YoY) ในขณะที่สินค้านำเข้ากลุ่มเชื้อเพลิง และสินค้าวัตถุดิบ/กึ่งสำเร็จรูป หดตัวสูงถึงร้อยละ -38.3 และ -10.2 (YoY) ตามลำดับ จึงส่งผลให้ภาพรวมการนำเข้าเดือนพฤศจิกายน 2558 นี้ ยังคงหดตัวต่อเนื่องร้อยละ -9.5 (YoY) ซึ่งการหดตัวของมูลค่าการนำเข้าที่สูงนี้เป็นผลมาจากปริมาณนำเข้าที่ลดลงเป็นสำคัญ โดยเฉพาะน้ำมันดิบ น้ำมันสำเร็จรูป ก๊าซธรรมชาติปิโตรเลียม และเหล็ก เหล็กกล้าและผลิตภัณฑ์ อย่างไรก็ตามเมื่อพิจารณามูลค่าการนำเข้าส่วนประกอบและ

รูปที่ 6 อัตราขยายตัวการนำเข้าของคู่ค้าสำคัญ ม.ค.-ต.ค. 58

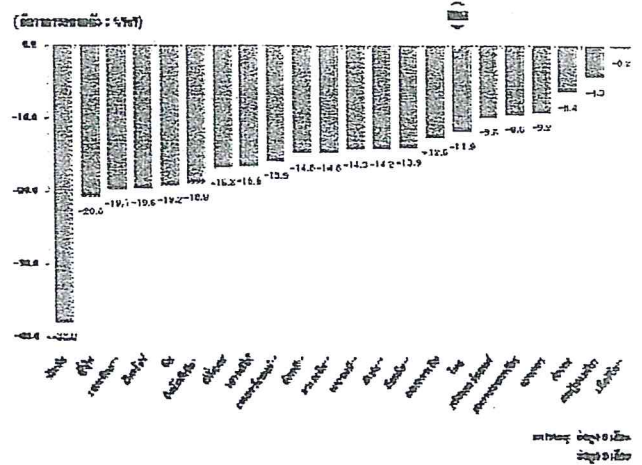

รูปที่ 7 ราคาน้ำมันดิบตลาดดูไบ เฉลี่ยรายเดือน

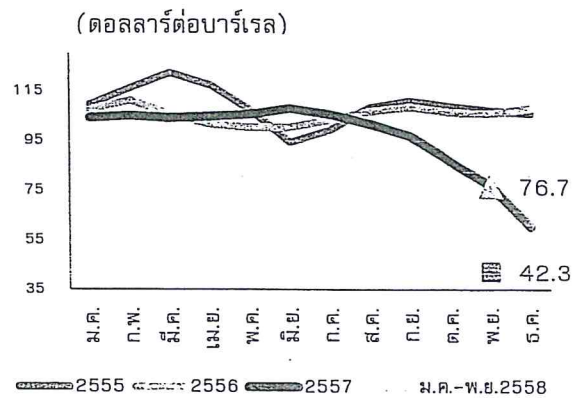

ตารางที่ 4 อัตราขยายตัวตามกลุ่มโครงสร้างการนำเข้า

สินค้านำเข้า	พฤศจิกายน 58		ม.ค.-พ.ย. 58	
	(%YoY)	(%AoA)	(%AoA)	%Share
นำเข้ารวม	-9.5	-11.2		100
เชื้อเพลิง	-38.3	-37.7		15.1
ทุน	-1.7	-4.5		28.5
วัตถุดิบ/กึ่งสำเร็จรูป	-10.2	-6.6		38.9
อุปโภค/บริโภค	3.3	2.0		11.3
ยานพาหนะและอุปกรณ์การขนส่ง	21.2	6.1		6.1

อุปกรณ์ยานยนต์ในเดือนพฤศจิกายน 2558 ซึ่งใช้เป็นปัจจัยการผลิตรถยนต์ สินค้าส่งออกอันดับหนึ่งของไทย ยังคงขยายตัวอย่างต่อเนื่องที่ร้อยละ 23.5 (YoY) เป็นสัญญาณบวกต่อแนวโน้มการส่งออกรถยนต์ในช่วงไตรมาสสุดท้ายของปี 2558

อัตราหดตัวของมูลค่าส่งออกของไทยยังจัดว่าอยู่ในระดับต่ำ โดยสถิติส่งออกล่าสุดถึงเดือนตุลาคม 2558 ไทยในฐานะผู้ส่งออกอันดับที่ 23 ของโลก มีการส่งออกหดตัวเพียง ร้อยละ 5.9 เมื่อเทียบกับประเทศผู้ส่งออกรายอื่นๆ โดยเกือบทุกประเทศทั่วโลกมีอัตราการขยายตัวของ การส่งออกติดลบมากกว่าไทย อาทิ ออสเตรเลีย (-21.5%) สิงคโปร์ (-14.3%) ฝรั่งเศส (-13.5%) ญี่ปุ่น (-9.2%) เกาหลีใต้ (-7.7%) สหรัฐฯ (-6.5%)

จากสถานการณ์ดังกล่าวสะท้อนได้ว่าความสามารถทางการแข่งขันของไทยไม่ได้ลดลงตามมูลค่าส่งออก ประเทศไทยยังมีสถานการณ์การส่งออกอยู่ในเกณฑ์ที่ดีกว่าหลายประเทศรวมถึงอันดับของ ไทยสูงขึ้นในทุกตลาดส่งออกสำคัญ ทั้งใน ออสเตรเลีย ญี่ปุ่น จีน สหรัฐฯ และสหภาพยุโรป (27) สอดคล้องกับ ส่วนแบ่งตลาดของไทยที่เพิ่มขึ้นสะท้อนว่าแม้ในภาวะการค้าโลกที่ชะลอตัว ซึ่งข้อมูลการนำเข้าของตลาดส่งออกล่าสุดแสดงว่าไทยยังคงรักษาส่วนแบ่งตลาด (Market Share) ในตลาดสำคัญไว้ได้ เช่น ญี่ปุ่น สหรัฐฯ สหภาพยุโรป (27) จีน มาเลเซีย สิงคโปร์ ฮองกง เกาหลีใต้ ไต้หวัน อินเดีย และออสเตรเลีย เป็นต้น

เช่นเดียวกับสินค้าส่งออกสำคัญของไทยโดยส่วนใหญ่ มีสถานการณ์ส่งออกที่ดีกว่าส่งออกโลก รวมทั้งการส่งออกไทยมีแนวโน้มขยายส่วนแบ่งตลาดเพิ่มขึ้นในเกือบทุกสินค้าส่งออกสำคัญ จากการเปรียบเทียบข้อมูลล่าสุดช่วง 6 เดือนแรกของปี 2558

จำนวน 81 ประเทศทั่วโลกที่มีการรายงานมูลค่าการส่งออก พบว่ามูลค่าการส่งออกโลกช่วงมกราคม-มิถุนายน 2558 หดตัวอยู่ที่ร้อยละ -11.1 เมื่อเทียบกับช่วงเดียวกันปีก่อน ขณะที่การส่งออกของไทยในระยะ

รูปที่ 8 อัตราขยายตัวการส่งออกของประเทศคู่ค้า ม.ค.-ต.ค. 58

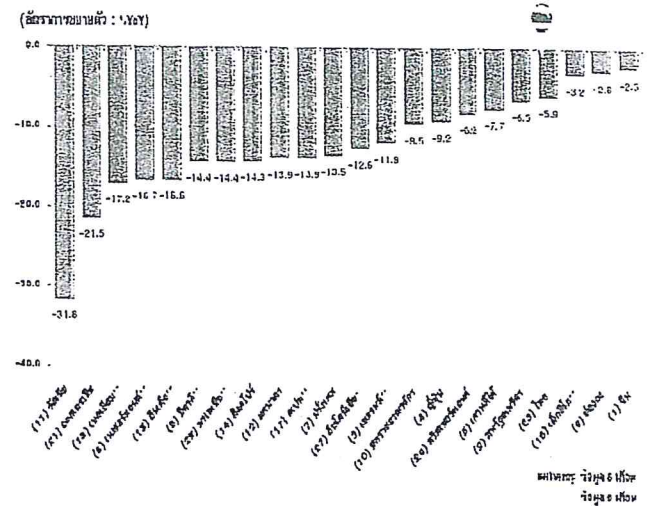

รูปที่ 9 อันดับของไทยในตลาดส่งออกสำคัญ

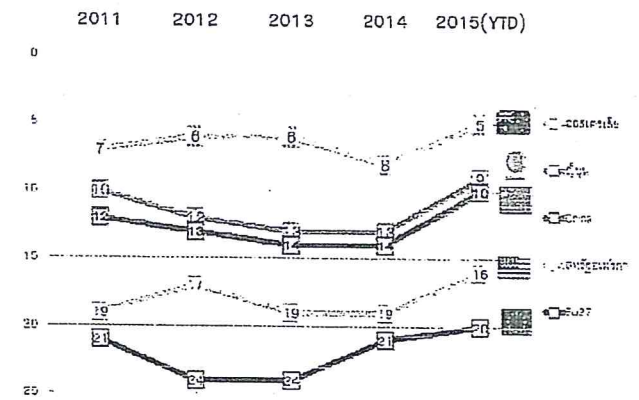

ตารางที่ 5 ส่วนแบ่งตลาดของไทยในตลาดส่งออกสำคัญ

ประเทศ/ %share	2011	2012	2013	2015 (ม.ค.-ต.ค.)
ญี่ปุ่น	2.67	2.65	2.68	↘ 3.17 (ม.ค.-ต.ค.)
สหรัฐอเมริกา	1.15	1.15	1.16	↘ 1.27 (ม.ค.-ต.ค.)
สหภาพยุโรป (27)	0.94	1.00	1.09	↘ 1.12 (ม.ค.-ต.ค.)
จีน	2.12	1.96	1.95	↘ 2.32 (ม.ค.-พ.ย.)
มาเลเซีย	5.88	5.95	5.80	↘ 5.93 (ม.ค.-ก.ย.)
สิงคโปร์	2.67	2.49	2.39	↘ 2.66 (ม.ค.-ต.ค.)
ฮ่องกง	1.97	1.82	2.01	↘ 2.04 (ม.ค.-ต.ค.)
เกาหลีใต้	1.03	1.02	1.02	↘ 1.12 (ม.ค.-พ.ย.)
ไต้หวัน	1.37	1.39	1.58	↘ 1.73 (ม.ค.-ต.ค.)
อินเดีย	1.11	1.17	1.23	↘ 1.47 (ม.ค.-ก.ย.)
ออสเตรเลีย	4.21	4.74	4.31	↘ 4.99 (ม.ค.-ต.ค.)
ชิลี	0.97	1.02	1.13	↘ 1.21 (ม.ค.-ต.ค.)
แอฟริกาใต้	2.64	2.73	2.39	↘ 2.48 (ม.ค.-ต.ค.)
รัสเซีย	0.66	0.66	0.78	↘ 0.80 (ม.ค.-ต.ค.)

เดียวกันหดตัวอยู่ที่ร้อยละ -5.7 ซึ่งสะท้อนว่าโดยเปรียบเทียบแล้วสถานการณ์ส่งออกของไทยยังดีกว่าสถานการณ์ส่งออกโลก รวมทั้งส่วนแบ่งตลาดของไทยเทียบกับมูลค่าการส่งออกของโลกยังมีแนวโน้มสูงขึ้นจากร้อยละ 1.40 ในปี 2557 เพิ่มขึ้นเป็นร้อยละ 1.48 ในช่วง 6 เดือนแรกของปี 2558

เมื่อพิจารณาสถานการณ์สินค้าส่งออกสำคัญ 10 อันดับแรกของไทย พบว่าไทยมีสถานการณ์ส่งออกที่ดีกว่าการส่งออกของโลก และไทยมีส่วนแบ่งในตลาดโลกสูงขึ้น จำนวน 8 รายการ จากจำนวน 10 อันดับสินค้าส่งออกแรกของไทย เช่น ฮาร์ดดิสก์ไดรฟ์ รถยนต์นั่ง ส่วนประกอบยานยนต์ เครื่องปรับอากาศ และแผงวงจรไฟฟ้า เป็นต้น ขณะที่สินค้าส่งออกสำคัญของไทยที่ไทยมีส่วนแบ่งในตลาดโลกลดลง ได้แก่ รถยนต์ปิคอัพ และทองคำ โดยการส่งออกปิคอัพของไทยชะลอตัวจากการเปลี่ยนรุ่นรถกระบะ ส่งผลให้ไทยมีส่วนแบ่งตลาดโลกลดลงจากร้อยละ 8.47 ในปี 2557 เป็นร้อยละ 8.43 ในช่วง 6 เดือนแรกของปี 2558 แต่ไทยยังคงเป็นผู้ส่งออกอันดับ 5 ของโลก โดยมีเม็กซิโกเป็นประเทศผู้ส่งออกปิคอัพอันดับ 1 ของโลก สามารถเพิ่มส่วนแบ่งในตลาดโลกได้ตั้งแต่ต้นตั้งแต่ช่วงปี 2556 ถึงปัจจุบัน

การส่งออกบริการของไทยขยายตัวสูง ในระยะ 9 เดือน (ม.ค. - ก.ย. 58) มีมูลค่ากว่า 44,423 ล้านดอลลาร์สหรัฐฯ ขยายตัวร้อยละ 14.8 เมื่อเทียบกับช่วงเดียวกันของปีที่ผ่านมา (YoY) โดยบริการที่สร้างรายได้ให้กับประเทศได้มากที่สุด ได้แก่ สาขาการท่องเที่ยว ซึ่งคิดเป็นสัดส่วนสูงสุดถึงร้อยละ 72.7 ของมูลค่าการส่งออกภาคบริการทั้งหมด มีมูลค่าการส่งออก 32,309 ล้านดอลลาร์สหรัฐฯ เพิ่มขึ้นร้อยละ 21.9 (YoY) ตามการขยายตัวของนักท่องเที่ยวต่างชาติที่เดินทางมาท่องเที่ยวในประเทศไทยซึ่งมีจำนวนถึง 24.4 ล้านคนในช่วง 9 เดือนของปี 2558 (มกราคม-กันยายน 2558) ขยายตัวสูงถึงร้อยละ 24.7 เมื่อเทียบกับช่วงเดียวกันปีก่อน ส่งผลดีต่อภาพรวมเศรษฐกิจและภาคบริการในประเทศที่เกี่ยวข้องกับภาคการท่องเที่ยวได้แก่โรงแรมร้านอาหารขนส่งโทรคมนาคมค้าปลีกค้าส่ง และบริการทางการเงิน เป็นต้น ส่วนการส่งออกภาคบริการอันดับรองลงมาเป็นการส่งออกสาขา

ตารางที่ 6 เปรียบเทียบส่วนแบ่งตลาดของไทยรายสินค้าสำคัญ (จำนวน 81 ประเทศ ช่วง ม.ค.-มิ.ย. 2558)

สินค้าส่งออกสำคัญ	ส่วนแบ่งตลาดของไทย	
	2557	2558 (ม.ค.-มิ.ย.)
ส่งออกรวม	1.40	1.48
1 HS 8471 ฮาร์ด ดิสก์ ไดรฟ์	3.55	4.01
2 HS 8703 รถยนต์นั่ง	0.94	1.05
3 HS 8704 รถยนต์ปิคอัพ	8.47	8.43
4 HS 8542 แผงวงจรไฟฟ้า	1.75	1.76
5 HS 2701 น้ำมันสำเร็จรูป	1.20	1.30
6 HS 8708 ส่วนประกอบ รถยนต์	1.84	1.96
7 HS 4001 ยางพารา	67.14	68.91
8 HS 8415 เครื่องปรับอากาศ	11.33	12.19
9 HS 1006 ข้าว	23.75	24.88
10 HS 7108 ทองคำ	1.87	1.61

ที่มา : Trade map

ตารางที่ 7 มูลค่าการส่งออกบริการของไทยช่วงม.ค.-มิ.ย.2558

มูลค่าส่งออกบริการของไทย ล้านเหรียญ	ม.ค.-ก.ย. 2558		
	มูลค่า	%YoY	%Share
บริการรับ (ส่งออกบริการ)	44,423	14.8	100
ค่าท่องเที่ยว	32,309	21.9	72.7
ค่าขนส่ง	4,356	4.1	9.8
ค่าบริการโทรคมนาคม	367	-7.8	0.8
ค่าบริการเช่าก่อสร้าง	345	-29.0	0.8
ค่าบริการและค่าใช้จ่ายอื่นๆ ของรัฐบาล	272	13.0	0.6
ค่าบริการทางการเงิน	148	-4.9	0.3
ค่าบริการทรัพย์สินทางปัญญา	148	-8.5	0.3
ค่าประกันภัยและกองทุนบำเหน็จบำนาญ	51	-3.2	0.1
ค่าบริการส่วนบุคคล วัฒนธรรม และนันทนาการ	43	7.2	0.1
ค่าบริการทางธุรกิจอื่นๆ	6,384	-1.5	14.4

ที่มา ธนาคารแห่งประเทศไทย

# ด่วนที่สุด

ที่ นร ๐๕๐๕/ว(ล) ๕๗๓๕๖

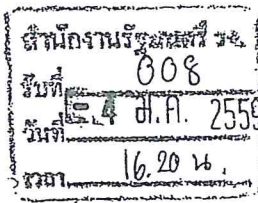

สำนักเลขาธิการคณะรัฐมนตรี  
ทำเนียบรัฐบาล กทม. ๑๐๓๐๐

๒๙ ธันวาคม ๒๕๕๘

เรื่อง รายงานการค้ำระหว่างประเทศของไทยเดือนตุลาคม ปี ๒๕๕๘

เรียน รัฐมนตรีว่าการกระทรวงแรงงาน

อ้างถึง หนังสือสำนักเลขาธิการคณะรัฐมนตรี ด่วนที่สุด ที่ นร ๐๕๐๕/ว(ล) ๔๔๖๑๗ ลงวันที่ ๙ ธันวาคม ๒๕๕๘

สิ่งที่ส่งมาด้วย สำเนาหนังสือกระทรวงพาณิชย์ ที่ พณ ๑๑๐๕/๗๐๑ ลงวันที่ ๑๖ ธันวาคม ๒๕๕๘

ตามที่ได้แจ้งมติคณะรัฐมนตรี (๘ ธันวาคม ๒๕๕๘) เกี่ยวกับรายงานการค้ำระหว่างประเทศ  
ของไทยเดือนกันยายน ปี ๒๕๕๘ มาเพื่อทราบ ความละเอียดแจ้งแล้ว นั้น

กระทรวงพาณิชย์ได้เสนอรายงานการค้ำระหว่างประเทศของไทยเดือนตุลาคม ปี ๒๕๕๘  
ไปเพื่อคณะรัฐมนตรีทราบ ความละเอียดปรากฏตามสำเนาหนังสือที่ส่งมาด้วยนี้

สำนักเลขาธิการคณะรัฐมนตรีได้นำเสนอคณะรัฐมนตรีทราบแล้วเมื่อวันที่ ๒๙ ธันวาคม ๒๕๕๘

# ด่วนที่สุด

ที่ รง ๐๑๐๒.๑/๐๐๒๑

เรียน ปลัดกระทรวงแรงงาน

เพื่อโปรดแจ้งหน่วยงานที่รับผิดชอบ  
ทราบด้วย จะเป็นพระคุณยิ่ง ทั้งนี้ ได้สำเนา  
นำเรียน รมว. รง. ทราบแล้ว

(นายสุรชัย บุญรอด)

นักจัดการงานทั่วไปชำนาญการพิเศษ

จึงเรียนมาเพื่อโปรดทราบ

ขอแสดงความนับถือ

(นายปัญญาพล ศรีแสงแก้ว)

ผู้อำนวยการสำนักพัฒนายุทธศาสตร์และติดตามนโยบายพิเศษ ปฏิบัติราชการแทน  
เลขาธิการคณะรัฐมนตรี

รักษาการในตำแหน่งหัวหน้าสำนักงานรัฐมนตรี

- ๕ ม.ค. ๒๕๕๙

สำนักพัฒนายุทธศาสตร์และติดตามนโยบายพิเศษ

โทร. ๐ ๒๒๘๐ ๙๐๐๐ ต่อ ๓๒๗ (ณัฐนิชา) ๔๔๔ (ชัยพล)

โทรสาร ๐ ๒๒๘๐ ๑๔๔๖

[www.soc.go.th](http://www.soc.go.th) (ชัยพล/อริศรา)