

ด่วนที่สุด

ที่ รง ๐๔๐๑/ ๐๕๕๓

เรียน อธิบดี

ตามหนังสือสำนักงานปลัดกระทรวงแรงงาน ด่วนที่สุด
ที่ รง ๐๒๐๔.๔/ว๑๔๘ ลงวันที่ ๒๖ มกราคม ๒๕๕๙
แจ้งเรื่อง รายงานภาวะเศรษฐกิจอุตสาหกรรมไตรมาส ๓
ปี ๒๕๕๘ และภาวะเศรษฐกิจอุตสาหกรรมเดือนตุลาคม ๒๕๕๘
มาเพื่อให้กรมพัฒนาฝีมือแรงงานและหน่วยงานในสังกัดทราบ
เป็นการประสานงาน นั้น

สำนักงานเลขาธิการกรมพิจารณาแล้วเห็นควร
มอบหมายหน่วยงานที่เกี่ยวข้อง ดังนี้

๑. มอบหมายกองแผนงานและสารสนเทศ
เพื่อทราบและรวบรวมไว้เป็นข้อมูล
๒. แจ้งเวียนทุกหน่วยงานเพื่อทราบต่อไป

จึงเรียนมาเพื่อโปรดพิจารณา

(นายอนุรักษ์ อุโฆษกิจ)
เลขาธิการกรม
๒๘ ม.ค. ๒๕๕๙

(นายอนุรักษ์ อุโฆษกิจ)
เลขาธิการกรม
- ๒ ก.พ. ๒๕๕๙

เห็นชอบ

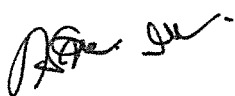

(นายกรีก สาทโชค)
อธิบดีกรมพัฒนาฝีมือแรงงาน

29 ธ.ค. 2559

ด่วนที่สุด

ที่ รง ๐๔๐๑/ว ๐๖๐๕

เรียน รองอธิบดี หัวหน้าผู้ตรวจราชการกรม ผู้อำนวยการสำนัก
ผู้อำนวยการกอง ผู้อำนวยการกลุ่ม
ผู้อำนวยการกลุ่มงาน ผู้อำนวยการสำนักงาน
ผู้อำนวยการสถาบันพัฒนาฝีมือแรงงานภาค
ผู้อำนวยการศูนย์พัฒนาฝีมือแรงงานจังหวัด
ผู้อำนวยการศูนย์พัฒนาฝีมือแรงงานกรุงเทพมหานคร
ผู้อำนวยการสถาบันพัฒนาฝีมือแรงงานนานาชาติเชียงใหม่
ผู้อำนวยการสถาบันพัฒนาบุคลากรในอุตสาหกรรม-
ยานยนต์และชิ้นส่วนอะไหล่ยานยนต์
ผู้อำนวยการสถาบันพัฒนาทรัพยากรมนุษย์สำหรับ
อุตสาหกรรมบริการสุขภาพ

จึงเรียนมาเพื่อโปรดทราบ ทั้งนี้สามารถดาวน์โหลด
รายละเอียดได้ที่ www.dsd.go.th/secretary เอกสารดาวน์โหลด
(หัวข้อเอกสารแจ้งเวียนทั่วไป)

ด่วนที่สุด

ที่ รง ๐๒๐๕.๔/ ว ๑๕๘



ถึง กรมพัฒนาฝีมือแรงงาน

พร้อมนี้ สำนักงานปลัดกระทรวงแรงงาน ขอส่งสำเนาหนังสือสำนักงานเลขาธิการคณะรัฐมนตรี มาเพื่อโปรดทราบเป็นการประสานงาน จำนวน ๔ เรื่อง ดังนี้

๑. หนังสือสำนักเลขาธิการคณะรัฐมนตรี ด่วนที่สุด ที่ นร ๐๕๐๕/ว(ล) ๒๑๕๒ ลงวันที่ ๒๐ มกราคม ๒๕๕๙ เรื่อง รายงานภาวะเศรษฐกิจอุตสาหกรรมไตรมาส ๓ ปี ๒๕๕๘ และภาวะเศรษฐกิจอุตสาหกรรมเดือนตุลาคม ๒๕๕๘

๒. หนังสือสำนักเลขาธิการคณะรัฐมนตรี ด่วนที่สุด ที่ นร ๐๕๐๕/ว ๑๕ ลงวันที่ ๒๐ มกราคม ๒๕๕๙ เรื่อง แนวทางการจัดทำงบประมาณรายจ่ายเพิ่มเติมและปฏิทินงบประมาณรายจ่ายเพิ่มเติม ประจำปีงบประมาณ พ.ศ. ๒๕๕๙

๓. หนังสือสำนักเลขาธิการคณะรัฐมนตรี ด่วนที่สุด ที่ นร ๐๕๐๕/๒๓๕๘ ลงวันที่ ๒๑ มกราคม ๒๕๕๙ เรื่อง ทำที่ไทยสำหรับการประชุมคณะกรรมการร่วมทางการค้าระหว่างไทยกับเมียนมา ครั้งที่ ๗

๔. หนังสือสำนักเลขาธิการคณะรัฐมนตรี ด่วนที่สุด ที่ นร ๐๕๐๕/ว ๑๙ ลงวันที่ ๒๑ มกราคม ๒๕๕๙ เรื่อง การเสนอโครงการที่ต้องขออนุมัติงบประมาณจากคณะรัฐมนตรีหรือนายกรัฐมนตรี

กรมพัฒนาฝีมือแรงงาน
เลขที่รับ... ๐๐๗๑๕
วันที่ ๒๗ ม.ค. ๒๕๕๙
เวลา ๑๐.๕๐ น.
สำนักงานเลขาธิการคณะรัฐมนตรี
เลขที่รับ... ๐๕๑๕
วันที่ ๒๗ ม.ค. ๒๕๕๙
เวลา ๑๐.๕๐ น.

สำนักงานปลัดกระทรวงแรงงาน



สำนักนโยบายและยุทธศาสตร์

สำนักผู้ประสานงานคณะรัฐมนตรีและรัฐสภา

โทรศัพท์ ๐ ๒๒๓๒ ๑๒๘๗

โทรสาร ๐ ๒๒๔๘ ๒๐๒๖

ด่วนที่สุด

ที่ นร ๐๕๐๕/ว(ล) ๒๖๕๒

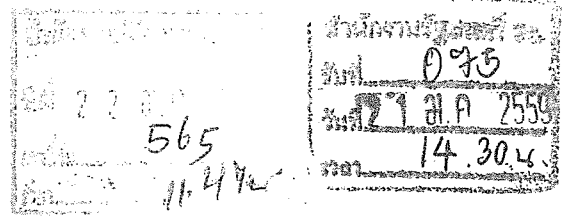

สำนักเลขาธิการคณะรัฐมนตรี
ทำเนียบรัฐบาล กทม. ๑๐๓๐๐

๒๖ มกราคม ๒๕๕๙

สำนักนโยบายและยุทธศาสตร์

ที่..... 681

เรื่อง รายงานภาวะเศรษฐกิจอุตสาหกรรมไตรมาส ๓ ปี ๒๕๕๘ และภาวะเศรษฐกิจอุตสาหกรรม
เดือนตุลาคม ๒๕๕๘

วันที่ 22 ม.ค. 2559

เวลา 16.02

เรียน รัฐมนตรีว่าการกระทรวงแรงงาน

อ้างอิง หนังสือสำนักเลขาธิการคณะรัฐมนตรี ด่วนที่สุด ที่ นร ๐๕๐๕/ว(ล) ๓๔๒๕๐ ลงวันที่ ๓๐ กันยายน ๒๕๕๘

สิ่งที่ส่งมาด้วย สำเนาหนังสือกระทรวงอุตสาหกรรม ที่ ออก ๐๘๐๗/๖๘๑๕ ลงวันที่ ๒๔ ธันวาคม ๒๕๕๘

ตามที่ได้แจ้งมติคณะรัฐมนตรี (๓๐ กันยายน ๒๕๕๘) เกี่ยวกับรายงานภาวะเศรษฐกิจ
อุตสาหกรรมไตรมาส ๒ ปี ๒๕๕๘ และภาวะเศรษฐกิจอุตสาหกรรมเดือนกรกฎาคม ๒๕๕๘ มาเพื่อทราบ
ความละเอียดแจ้งแล้ว นั้น

กระทรวงอุตสาหกรรมได้เสนอรายงานภาวะเศรษฐกิจอุตสาหกรรมไตรมาส ๓ ปี ๒๕๕๘
และภาวะเศรษฐกิจอุตสาหกรรมเดือนตุลาคม ๒๕๕๘ ไปเพื่อคณะรัฐมนตรีทราบ ความละเอียดปรากฏ
ตามสำเนาหนังสือที่ส่งมาด้วยนี้

สำนักเลขาธิการคณะรัฐมนตรีได้นำเสนอคณะรัฐมนตรีทราบแล้วเมื่อวันที่ ๑๕ มกราคม ๒๕๕๙

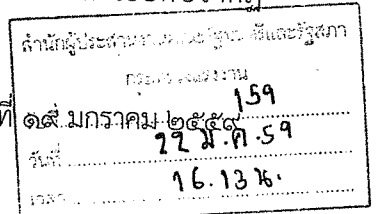

ด่วนที่สุด

จึงเรียนมาเพื่อโปรดทราบ

ที่ รง ๐1๐2.1/0177

เรียน ปลัดกระทรวงแรงงาน

ขอแสดงความนับถือ

เพื่อโปรดแจ้งหน่วยงานที่รับผิดชอบทราบด้วย
จะเป็นพระคุณยิ่ง ทั้งนี้ ได้สำเนานำเรียน รมว. รง.
ทราบแล้ว

(นายปัญญาพล ศรีแสงแก้ว)

(นายสุรชัย บุญรอด)

ผู้อำนวยการสำนักพัฒนายุทธศาสตร์และติดตามนโยบายพิเศษ ปฏิบัติราชการแทน

เลขาธิการคณะรัฐมนตรี

นักจัดการงานทั่วไปชำนาญการพิเศษ

รักษาการในตำแหน่งหัวหน้าสำนักงานรัฐมนตรี

๒๑ ม.ค. ๒๕๕๙

สำนักพัฒนายุทธศาสตร์และติดตามนโยบายพิเศษ

โทร. ๐ ๒๒๘๐ ๘๐๐๐ ต่อ ๓๒๕ (ศุภินี) ๔๔๒ (ปลัดสาร)

โทรสาร ๐ ๒๒๘๐ ๑๔๔๖

www.soc.go.th (ke 23-01-59)

นางอรุณพร พงษ์พานิช
หัวหน้ากองบริหารงาน
และบริหารงานบุคคล

Handwritten signature



ที่ อก ๐๘๐๗/๒๕๖๕

กระทรวงอุตสาหกรรม
ถนนพระรามที่ ๖ กทม. ๑๐๕๐๐

๒๕ ธันวาคม ๒๕๕๘

เรื่อง รายงานภาวะเศรษฐกิจอุตสาหกรรมไตรมาส ๓ ปี ๒๕๕๘ และภาวะเศรษฐกิจอุตสาหกรรม
เดือนตุลาคม ๒๕๕๘

เรียน เลขาธิการคณะรัฐมนตรี

- สิ่งที่ส่งมาด้วย ๑. หนังสือรองนายกรัฐมนตรีเห็นชอบให้เสนอคณะรัฐมนตรี
๒. รายงานภาวะเศรษฐกิจอุตสาหกรรมรายไตรมาส ไตรมาส ๓ ปี ๒๕๕๘ จำนวน ๑๐๐ เล่ม
๓. ภาวะเศรษฐกิจอุตสาหกรรมเดือนตุลาคม ๒๕๕๘ จำนวน ๑๐๐ ชุด

ด้วย กระทรวงอุตสาหกรรม ขอเสนอเรื่อง รายงานภาวะเศรษฐกิจอุตสาหกรรม ไตรมาส ๓ ปี ๒๕๕๘ และภาวะเศรษฐกิจอุตสาหกรรม เดือนตุลาคม ๒๕๕๘ มาเพื่อคณะรัฐมนตรีทราบ ทั้งนี้ รองนายกรัฐมนตรี (นายสมคิด จาตุศรีพิทักษ์) กำกับการบริหารราชการกระทรวงอุตสาหกรรม ได้เห็นชอบให้นำเรื่องดังกล่าวเสนอคณะรัฐมนตรีด้วยแล้ว

ทั้งนี้ เรื่องดังกล่าวมีรายละเอียด ดังนี้

๑. เรื่องเดิม

กระทรวงอุตสาหกรรมโดยสำนักงานเศรษฐกิจอุตสาหกรรม ได้จัดทำรายงานสถานการณ์เศรษฐกิจอุตสาหกรรม และนำเสนอต่อคณะรัฐมนตรีเพื่อทราบเป็นประจำทุกเดือน โดยเป็นการรายงานสถานการณ์เศรษฐกิจอุตสาหกรรมในแต่ละเดือน ซึ่งประกอบด้วย ดัชนีอุตสาหกรรม และภาวะเศรษฐกิจอุตสาหกรรมและแนวโน้มในสาขาอุตสาหกรรมที่สำคัญ

๒. เหตุผลความจำเป็นที่ต้องเสนอคณะรัฐมนตรี

รายงานภาวะเศรษฐกิจอุตสาหกรรมไตรมาส ๓ ปี ๒๕๕๘ และภาวะเศรษฐกิจอุตสาหกรรม เดือนตุลาคม ๒๕๕๘ เป็นการรายงานดัชนีอุตสาหกรรม รวมถึงภาวะเศรษฐกิจอุตสาหกรรมและแนวโน้มในสาขาอุตสาหกรรมที่สำคัญ สามารถใช้เป็นข้อมูลประกอบในการติดตามภาวะเศรษฐกิจของประเทศได้

๓. ความเร่งด่วนของเรื่อง

๔. สาระสำคัญ ข้อเท็จจริงและข้อกฎหมาย

ภาวะเศรษฐกิจอุตสาหกรรมไตรมาส ๓ ปี ๒๕๕๘ ดัชนีผลผลิตอุตสาหกรรม ไตรมาสที่ ๓ ของปี ๒๕๕๘ เพิ่มขึ้นจากไตรมาสที่ผ่านมา ร้อยละ ๒.๒ แต่ลดลงจากไตรมาสเดียวกันของปี ๒๕๕๗ ร้อยละ ๖.๑ สำหรับอุตสาหกรรมที่ส่งผลให้ดัชนีลดลงจากไตรมาสเดียวกันของปี ๒๕๕๗ ได้แก่ Hard Disk Drive โทรทัศน์สี อาหารทะเลกระป๋องและแช่แข็ง เสื้อผ้าสำเร็จรูป ชิ้นส่วนอิเล็กทรอนิกส์ เป็นต้น

/ ภาวะเศรษฐกิจ...

ภาวะเศรษฐกิจอุตสาหกรรม เดือนตุลาคม ๒๕๕๘ ดัชนีผลผลิตอุตสาหกรรมเดือน ตุลาคม ๒๕๕๘ ลดลงร้อยละ ๔.๒ เมื่อเทียบกับช่วงเดียวกันของปีก่อน อุตสาหกรรมสำคัญที่ลดลง อาทิ ชิ้นส่วน อิเล็กทรอนิกส์ เหล็ก น้ำดื่ม ผลิตภัณฑ์พลาสติก และเครื่องนุ่งห่ม อย่างไรก็ตามอุตสาหกรรมรถยนต์และ อุตสาหกรรมชิ้นส่วนยานยนต์ขยายตัวได้ดี

๕. รายงานการวิเคราะห์หรือศึกษาตามกฎหมาย มติคณะรัฐมนตรีหรือคำสั่งใดๆ
-
๖. ผลกระทบ
-
๗. ค่าใช้จ่ายและแหล่งที่มา
-
๘. ความเห็นหรือความเห็นชอบ/อนุมัติของหน่วยงานที่เกี่ยวข้อง
-
๙. ข้อกฎหมายและมติคณะรัฐมนตรีที่เกี่ยวข้อง
-
๑๐. ข้อเสนอของส่วนราชการ

กระทรวงอุตสาหกรรม พิจารณาแล้วเห็นว่ารายงานภาวะเศรษฐกิจอุตสาหกรรม ไตรมาส ๓ ปี ๒๕๕๘ และภาวะเศรษฐกิจอุตสาหกรรม เดือนตุลาคม ๒๕๕๘ มีประโยชน์ โดยเป็นการรายงาน ดัชนีอุตสาหกรรม รวมถึงภาวะเศรษฐกิจอุตสาหกรรมและแนวโน้มในสาขาอุตสาหกรรมที่สำคัญ เพื่อเป็นข้อมูล ประกอบการติดตามการฟื้นตัวทางเศรษฐกิจ จึงขอเสนอรายงานฯ ดังกล่าว มาเพื่อทราบ

จึงเรียนมาเพื่อโปรดนำกราบเรียนนายกรัฐมนตรีเพื่อเสนอคณะรัฐมนตรีทราบต่อไป

ขอแสดงความนับถือ



(นางอรรชกา สีบุญเรือง)

รัฐมนตรีว่าการกระทรวงอุตสาหกรรม

สำนักงานเศรษฐกิจอุตสาหกรรม

โทร ๐ ๒๒๐๒ ๔๓๓๒-๓

โทรสาร ๐ ๒๖๔๔ ๘๓๑๖

สำเนาถูกต้อง



(นายอภิรักษ์ อำนวยกาญจนสิน)

นักวิเคราะห์นโยบายและแผนชำนาญการ



บันทึกข้อความ

ส่วนราชการ รองนายกรัฐมนตรี (นายสมคิด จาตุศรีพิทักษ์) โทร.๐ ๒๒๘๘ ๔๐๔๙ โทรสาร ๐ ๒๒๘๘ ๔๒๘๓
ที่ นร ๐๔๐๕ (สร.๕) / ๒๒๗ วันที่ ๒๒ ธันวาคม ๒๕๕๘

เรื่อง รายงานภาวะเศรษฐกิจอุตสาหกรรมไตรมาส ๓ ปี ๒๕๕๘ และภาวะเศรษฐกิจอุตสาหกรรม เดือนตุลาคม ๒๕๕๘

เรียน เลขาธิการคณะรัฐมนตรี

ด้วย กระทรวงอุตสาหกรรม ได้เสนอเรื่อง รายงานภาวะเศรษฐกิจอุตสาหกรรมไตรมาส ๓ ปี ๒๕๕๘ และภาวะเศรษฐกิจอุตสาหกรรม เดือนตุลาคม ๒๕๕๘ มาเพื่อคณะรัฐมนตรี ทราบ ซึ่งได้พิจารณาแล้ว เห็นชอบให้นำเรื่องดังกล่าวเสนอคณะรัฐมนตรีทราบต่อไป

จึงเรียนมาเพื่อโปรดนำกราบเรียนนายกรัฐมนตรีเพื่อเสนอคณะรัฐมนตรีทราบต่อไป

(นายสมคิด จาตุศรีพิทักษ์)
รองนายกรัฐมนตรี

สำเนาถูกต้อง

(นายอภิยุทธ์ อำนวยกาญจนสิน)
นักวิเคราะห์นโยบายและแผนชำนาญการ



ภาวะเศรษฐกิจอุตสาหกรรม
เดือนตุลาคม 2558

สรุปประเด็นสำคัญ

ดัชนีผลผลิตอุตสาหกรรม¹เดือนตุลาคม 2558 ลดลงร้อยละ 4.2 เมื่อเทียบกับช่วงเดียวกันของปีก่อน อุตสาหกรรมสำคัญที่ลดลง อาทิ ชิ้นส่วนอิเล็กทรอนิกส์ เหล็ก น้ำดื่ม ผลิตภัณฑ์พลาสติก และเครื่องนุ่งห่ม อย่างไรก็ตามอุตสาหกรรมรถยนต์และอุตสาหกรรมชิ้นส่วนยานยนต์ขยายตัวได้ดี

อุตสาหกรรมรถยนต์ ในเดือนตุลาคม 2558 ขยายตัวเมื่อเปรียบเทียบกับช่วงเดียวกันของปี 2557 โดยเป็นการเพิ่มขึ้นของตลาดส่งออก

อุตสาหกรรมชิ้นส่วนอิเล็กทรอนิกส์ ปรับตัวลดลงเนื่องจากความต้องการคอมพิวเตอร์และโน้ตบุ๊กในตลาดโลกลดลง ประกอบกับเศรษฐกิจโลกชะลอตัวทำให้ความต้องการผลิตภัณฑ์อิเล็กทรอนิกส์ในตลาดโลกลดลง

การเปิดปิดโรงงาน เดือนตุลาคม 2558 มีโรงงานที่เริ่มประกอบกิจการจำนวน 352 ราย ลดลงจากเดือนกันยายน 2558 ร้อยละ 29.32 แต่มียอดเงินลงทุนรวมเพิ่มขึ้นร้อยละ 104.86 และมีจำนวนการจ้างงานเพิ่มขึ้นร้อยละ 17.22 โดยอุตสาหกรรมที่สำคัญ ได้แก่ อุตสาหกรรมทำอาหารจากสัตว์น้ำและบรรจุในภาชนะที่ผนึกและอากาศเข้าไม่ได้ มีจำนวน 3 โรง จำนวนเงินทุน 15,359 ล้านบาท และจำนวนคนงาน 1,971 คน เมื่อเปรียบเทียบกับเดือนเดียวกันของปีก่อน มีโรงงานที่เริ่มประกอบกิจการลดลงจากเดือนตุลาคม 2557 ร้อยละ 28.31 สำหรับโรงงานที่ปิดดำเนินกิจการมีจำนวน 170 ราย น้อยกว่าเดือนกันยายน 2558 ร้อยละ 46.71 แต่มากกว่าเดือนเดียวกันของปีก่อน ร้อยละ 47.83

การขอรับการส่งเสริมการลงทุน เดือนมกราคม - ตุลาคม 2558 มีจำนวนโครงการที่ขอรับการส่งเสริมการลงทุนจาก BOI ทั้งสิ้น 828 โครงการ เงินลงทุน 179,630 ล้านบาท ลดลงจากช่วงเดียวกันของปีก่อน ร้อยละ 28.5 และ 71.53 ตามลำดับ โดยประเภทกิจการที่ขอรับการส่งเสริมมากที่สุด คือ หมวดบริการ และ สาธารณูปโภค มีมูลค่าเงินลงทุนคิดเป็นร้อยละ 51.35

¹ เพื่อให้สะท้อนสถานะภาวะเศรษฐกิจอุตสาหกรรมปัจจุบันได้อย่างมีประสิทธิภาพยิ่งขึ้น และสอดคล้องกับการเปลี่ยนแปลงโครงสร้างของภาคอุตสาหกรรม กระทรวงอุตสาหกรรม โดยสำนักงานเศรษฐกิจอุตสาหกรรม(สศอ.) ได้มีการขยายการจัดเก็บข้อมูลรายเดือนจากผู้ประกอบการ (แบบ ร.ง.8) แบ่งประเภทตาม ISIC Rev.3 จำนวน 21 สาขา ครอบคลุม 56 กลุ่มอุตสาหกรรม 227 ผลิตภัณฑ์ และนำข้อมูลที่สำรวจมาประมวลผลโดยใช้สูตรลาสเปร์รี่(Laspeyres) ใช้ปีฐาน 2554 ถ่วงน้ำหนัก (Fixed Weight) ด้วยมูลค่าเพิ่ม มูลค่าผลผลิต ตามรายงานการสำรวจสำมะโนธุรกิจและอุตสาหกรรม พ.ศ. 2555 : อุตสาหกรรมการผลิต ของสำนักงานสถิติแห่งชาติ



ภาวะเศรษฐกิจอุตสาหกรรม เดือนตุลาคม 2558

การนำเข้าของภาคอุตสาหกรรมไทย ในเดือนตุลาคม 2558 การนำเข้าเครื่องจักรอุตสาหกรรม และเครื่องมือกล มีมูลค่า 925.2 ล้านดอลลาร์สหรัฐ หดตัวร้อยละ 16.0 เมื่อเทียบกับเดือนเดียวกันของปีก่อน จากการนำเข้าเครื่องมือกลที่ยังคงหดตัวสูงอย่างต่อเนื่องที่ร้อยละ 32.0 รวมทั้งการนำเข้าเครื่องจักรอุตสาหกรรมที่หดตัวร้อยละ 12.5

ด้านการนำเข้าสินค้าวัตถุดิบและกึ่งสำเร็จรูป(ไม่รวมทองคำ) มีมูลค่า 5,733.7 ล้านดอลลาร์สหรัฐ หดตัวร้อยละ 19.7 เมื่อเทียบกับเดือนเดียวกันของปีก่อน จากการนำเข้าด้ายและเส้นใย ผ้าฝ้าย เคมีภัณฑ์ เหล็ก เหล็กกล้าและผลิตภัณฑ์ รวมถึงอุปกรณ์ส่วนประกอบของเครื่องใช้ไฟฟ้าที่ลดลง

การใช้ไฟฟ้าของภาคอุตสาหกรรมการผลิต ในเดือนตุลาคม 2558 มีปริมาณทั้งหมดจำนวน 10,191.8 ล้านกิโลวัตต์-ชั่วโมง เพิ่มขึ้นจากเดือนกันยายน 2558 ร้อยละ 0.9 (10,100.9 ล้านกิโลวัตต์-ชั่วโมง) และช่วงเดียวกันของปี 2557 ร้อยละ 2.0 (9,992.7 ล้านกิโลวัตต์-ชั่วโมง) หากแยกการใช้ไฟฟ้าตามขนาดของกิจการ พบว่า กิจการขนาดเล็กและขนาดกลางมีปริมาณการใช้ไฟฟ้าลดลงจากเดือนที่ผ่านมาแต่เพิ่มขึ้นจากช่วงเดียวกันของปี 2557 ส่วนกิจการขนาดใหญ่มีปริมาณการใช้ไฟฟ้าเพิ่มขึ้นจากเดือนที่ผ่านมาและจากช่วงเดียวกันของปี 2557



ภาวะเศรษฐกิจอุตสาหกรรม เดือนตุลาคม 2558

ภาวะเศรษฐกิจอุตสาหกรรมของไทยเดือนตุลาคม 2558 เปรียบเทียบกับประเทศสำคัญในเอเชีย

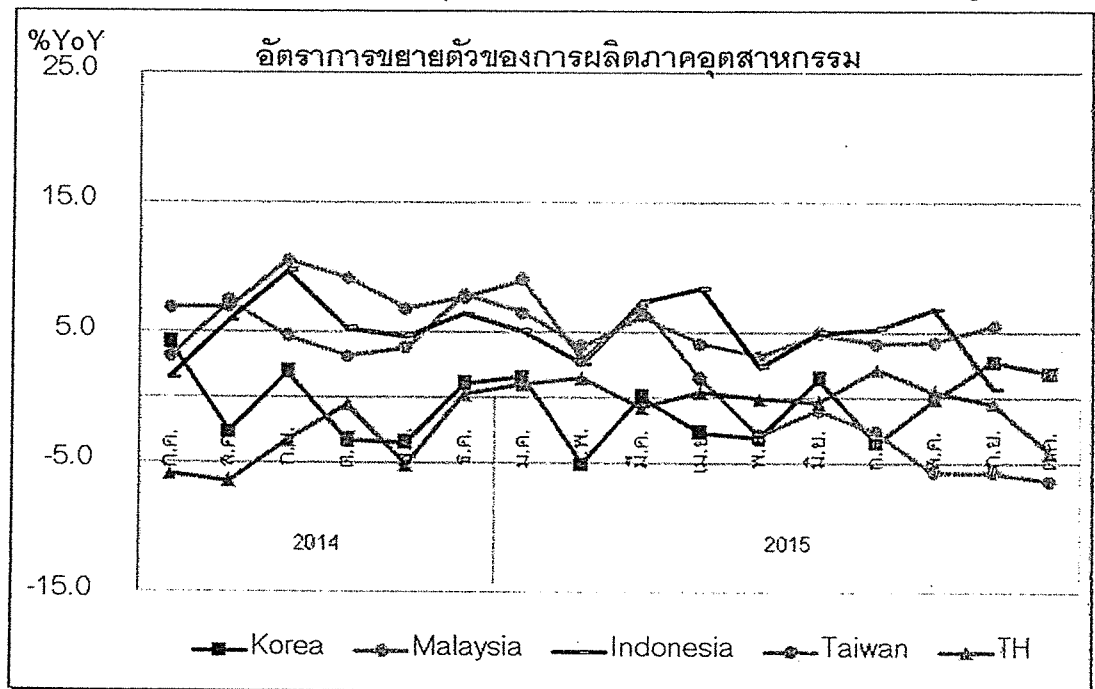

การผลิตในภาคอุตสาหกรรมไทยเมื่อพิจารณาจากดัชนีผลผลิตอุตสาหกรรม (Manufacturing Production Index : MPI) เมื่อเปรียบเทียบกับเดือนเดียวกันของปีก่อน ติดลบหรือหดตัวร้อยละ 4.2 อุตสาหกรรมสำคัญที่ส่งผลให้การผลิตลดลง เช่น ชิ้นส่วนอิเล็กทรอนิกส์ ผลิตภัณฑ์เหล็ก เครื่องดื่มที่ไม่มีแอลกอฮอล์ และผลิตภัณฑ์พลาสติก เป็นต้น

การผลิตในภาคอุตสาหกรรมประเทศไต้หวันหดตัวร้อยละ 6.3

การผลิตในภาคอุตสาหกรรมประเทศเกาหลีใต้ขยายตัวร้อยละ 1.9

สำหรับข้อมูลการผลิตในภาคอุตสาหกรรมประเทศมาเลเซีย และอินโดนีเซีย ประจำเดือนตุลาคม 2558 ยังไม่มีการเผยแพร่ แต่ยังมีแนวโน้มขยายตัวเป็นบวกต่อเนื่องจากเดือนก่อนหน้า โดยในเดือนกันยายน 2558 การผลิตในภาคอุตสาหกรรมประเทศมาเลเซีย และอินโดนีเซีย ขยายตัวร้อยละ 5.6 และ 0.7 ตามลำดับ



ภาวะเศรษฐกิจอุตสาหกรรม เดือนตุลาคม 2558

สถานการณ์ประกอบกิจการอุตสาหกรรมเดือนตุลาคม 2558

ภาวะการประกอบกิจการของโรงงานจากกรมโรงงานอุตสาหกรรมในเดือนตุลาคม 2558 เมื่อเปรียบเทียบกับเดือนกันยายน 2558 มีโรงงานที่เริ่มประกอบกิจการจำนวน 352 ราย ลดลงจากเดือนกันยายน 2558 ซึ่งมีโรงงานเริ่มประกอบกิจการจำนวน 498 ราย หรือคิดเป็นจำนวนน้อยกว่าร้อยละ 29.32 แต่มียอดเงินลงทุนรวมทั้งสิ้น 67,715 ล้านบาท เพิ่มขึ้นจากเดือนกันยายน 2558 ซึ่งมีการลงทุน 33,053 ล้านบาท ร้อยละ 104.86 มีการจ้างงานจำนวน 13,807 คน เพิ่มขึ้นจากเดือนกันยายน 2558 ที่มีจำนวนการจ้างงาน 11,779 คน ร้อยละ 17.22

ภาวะการประกอบกิจการของโรงงานจากกรมโรงงานอุตสาหกรรมในเดือนตุลาคม 2558 เมื่อเปรียบเทียบกับเดือนเดียวกันของปีก่อน มีโรงงานที่เริ่มประกอบกิจการน้อยกว่าเดือนตุลาคม 2557 ซึ่งมีโรงงานเริ่มประกอบกิจการจำนวน 491 ราย หรือคิดเป็นจำนวนน้อยกว่าร้อยละ 28.31 แต่มียอดเงินลงทุนรวมทั้งสิ้นเพิ่มขึ้นจากเดือนตุลาคม 2557 ซึ่งมีการลงทุน 22,962 ล้านบาท ร้อยละ 194.9 และมีการจ้างงานรวมทั้งสิ้นเพิ่มขึ้นจากเดือนตุลาคม 2557 ที่มีจำนวนการจ้างงาน 9,323 คน ร้อยละ 48.1

- อุตสาหกรรมที่มีจำนวนโรงงานเริ่มประกอบกิจการมากที่สุดในเดือนตุลาคม 2558 คือ อุตสาหกรรมขุดดินสำหรับใช้ในการก่อสร้าง จำนวน 32 โรงงาน รองลงมา คือ อุตสาหกรรมผลิตคอนกรีตผสมเสร็จ และทำผลิตภัณฑ์คอนกรีต จำนวน 23 โรงงาน
- อุตสาหกรรมที่เริ่มประกอบกิจการโดยมีการลงทุนสูงสุดในเดือนตุลาคม 2558 คือ อุตสาหกรรมทำอาหารจากสัตว์น้ำและบรรจุในภาชนะที่ผนึกและอากาศเข้าไม่ได้ จำนวนเงินทุน 15,359.00 ล้านบาท รองลงมาคือ อุตสาหกรรมผลิตชิ้นรูปขึ้นงานพลาสติก จำนวนเงินทุน 11,562.05 ล้านบาท
- อุตสาหกรรมที่เริ่มประกอบกิจการและมีการจ้างงานสูงสุดในเดือนตุลาคม 2558 คือ อุตสาหกรรมเครื่องประดับและชิ้นส่วน จำนวนคนงาน 4,289 คน รองลงมา คือ อุตสาหกรรมทำอาหารจากสัตว์น้ำและบรรจุในภาชนะที่ผนึกและอากาศเข้าไม่ได้ จำนวนคนงาน 1,971 คน



ภาวะเศรษฐกิจอุตสาหกรรม เดือนตุลาคม 2558

ภาวะการเลิกกิจการของโรงงานจากกรมโรงงานอุตสาหกรรมในเดือนตุลาคม 2558 เมื่อเปรียบเทียบกับเดือนกันยายน 2558 มีโรงงานที่ปิดดำเนินการจำนวน 170 ราย น้อยกว่าเดือนกันยายน 2558 ซึ่งมีโรงงานที่ปิดดำเนินการจำนวน 319 ราย คิดเป็นร้อยละ 46.71 มีเงินทุนของการเลิกกิจการรวม 3,128 ล้านบาท น้อยกว่าเดือนกันยายน 2558 ที่การเลิกกิจการคิดเป็นเงินทุน 7,058 ล้านบาท และมีการเลิกจ้างงานจำนวน 3,340 คน น้อยกว่าเดือนกันยายน 2558 ซึ่งมีการเลิกจ้างงานจำนวน 16,623 คน

ภาวะการเลิกกิจการของโรงงานจากกรมโรงงานอุตสาหกรรมในเดือนตุลาคม 2558 เมื่อเปรียบเทียบกับเดือนเดียวกันของปีก่อน มีโรงงานที่ปิดดำเนินการกิจการมากกว่าเดือนตุลาคม 2557 ซึ่งมีโรงงานที่ปิดดำเนินการกิจการจำนวน 115 ราย คิดเป็นจำนวนมากกว่าร้อยละ 47.83 มีเงินทุนของการเลิกกิจการมากกว่าเดือนตุลาคม 2557 ที่การเลิกกิจการคิดเป็นเงินทุน 1,655 ล้านบาท และมีการเลิกจ้างงานมากกว่าเดือนตุลาคม 2557 ที่การเลิกจ้างงานมีจำนวน 2,339 คน

- อุตสาหกรรมที่มีจำนวนโรงงานเลิกกิจการมากที่สุดในเดือนตุลาคม 2558 คือ อุตสาหกรรมบรรจุภัณฑ์ จำนวน 21 โรงงาน รองลงมาคือ อุตสาหกรรมชุดหรือลอก กววด ทรายหรือดิน จำนวน 16 โรงงาน
- อุตสาหกรรมที่เลิกประกอบกิจการโดยที่มีเงินลงทุนสูงสุดในเดือนตุลาคม 2558 คือ อุตสาหกรรมบรรจุภัณฑ์ เงินทุน 931.76 ล้านบาท รองลงมาคือ อุตสาหกรรมทำเครื่องเรือนจากไม้ ยาง อโลหะอื่น ซึ่งมีได้ทำจากพลาสติกอัดเข้ารูป เงินทุน 245.33 ล้านบาท
- อุตสาหกรรมที่เลิกประกอบกิจการและจำนวนคนงานสูงสุดในเดือนตุลาคม 2558 คือ อุตสาหกรรมทำเครื่องเรือนจากไม้ ยาง อโลหะอื่น ซึ่งมีได้ทำจากพลาสติกอัดเข้ารูป จำนวนคนงาน 774 คน รองลงมาคือ อุตสาหกรรมทำผลิตภัณฑ์จากหนังสัตว์ หนังเทียม ซึ่งมีใช้เครื่องแต่งกาย รองเท้า จำนวนคนงาน 487 คน



ภาวะเศรษฐกิจอุตสาหกรรม
เดือนตุลาคม 2558

ภาวะการลงทุนของสำนักงานคณะกรรมการส่งเสริมการลงทุน (สกท.) ในเดือนมกราคม – ตุลาคม 2558 เมื่อเปรียบเทียบกับช่วงเดียวกันของปีก่อน มีจำนวนโครงการที่ขอรับการส่งเสริมการลงทุน จาก สกท.ทั้งสิ้น 828 โครงการ น้อยกว่าช่วงเดียวกันของปีก่อนที่มีจำนวน 1,158 โครงการ ร้อยละ 28.5 และมีเงินลงทุน 179,630 ล้านบาท น้อยกว่าช่วงเดียวกันของปีก่อน ที่มีเงินลงทุน 630,900 ล้านบาท คิดเป็นร้อยละ 71.53

- การกระจายหุ้นของโครงการที่ขอรับการส่งเสริมในเดือนมกราคม – ตุลาคม 2558

การร่วมทุน	จำนวน (โครงการ)	มูลค่าเงินลงทุน(ล้านบาท)
1.โครงการคนไทย 100%	357	86,190
2.โครงการต่างชาติ 100%	317	52,100
3.โครงการร่วมทุนไทยและต่างชาติ	154	41,340

- ประเภทกิจการที่ขอรับการส่งเสริมมากที่สุดในเดือนมกราคม- ตุลาคม 2558 คือ หมวดบริการ และ สาธารณูปโภค มีมูลค่าเงินลงทุนรวม 92,240 ล้านบาท รองลงมา คือ หมวดเกษตรกรรมและผลิตผลจากการเกษตร มีมูลค่าเงินลงทุนรวม 29,650 ล้านบาท



ภาวะเศรษฐกิจอุตสาหกรรม เดือนตุลาคม 2558

1. อุตสาหกรรมอาหาร

ภาวะการผลิตของอุตสาหกรรมอาหารปรับตัวลดลงจากช่วงเดียวกันของปีก่อน จากวัตถุดิบออกสู่ตลาดลดลง การปรับขึ้นภาษีหลังจากถูกตัด GSP และการทำประมงผิดกฎ IUU ของสหภาพยุโรป ส่งผลให้การส่งออกปรับตัวลดลงจากช่วงเดียวกันของปีก่อน ส่วนการจำหน่ายในประเทศปรับตัวลดลงเช่นกัน

ปริมาณการผลิตอุตสาหกรรมอาหารที่สำคัญ

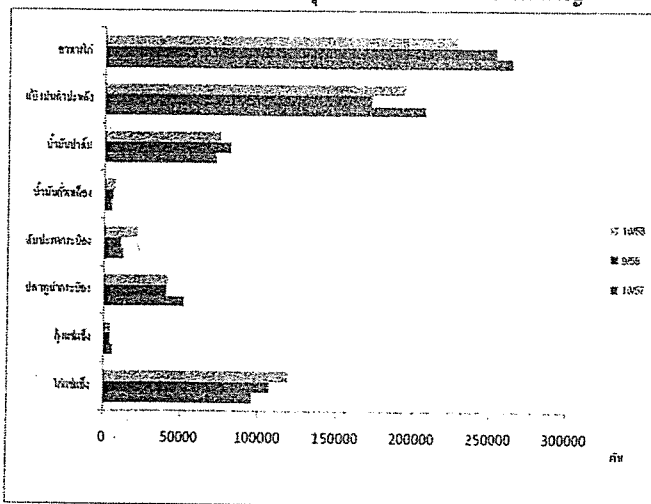

มูลค่าการส่งออกอุตสาหกรรมอาหารที่สำคัญ

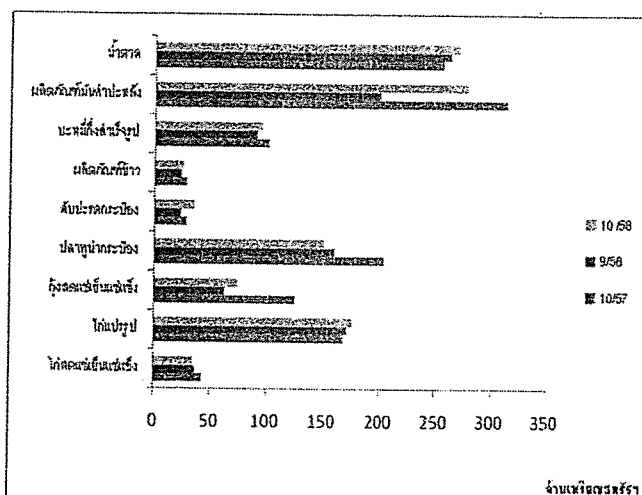

1. การผลิต

ภาวะการผลิตกลุ่มสินค้าอาหารสำคัญ (ไม่รวมน้ำตาล) เดือนตุลาคม 2558 ปรับลดลงจากช่วงเดียวกันกับปีก่อน 5.3 แบ่งเป็น

กลุ่มสินค้าสำคัญที่อิงตลาดส่งออก หากเปรียบเทียบกับเดือนเดียวกันของปีก่อน สินค้าที่ปรับตัวลดลง เช่น กุ้ง ทุ่นน้ำกระป๋อง และแป้งมันสำปะหลัง มีปริมาณการผลิตลดลงร้อยละ 25.4 20.8 และ 6.2 ตามลำดับ เนื่องจากวัตถุดิบปริมาณลดลง

กลุ่มสินค้าที่อิงตลาดภายในประเทศ แบ่งเป็นสินค้าที่ใช้วัตถุดิบในประเทศ เช่น น้ำมันปาล์ม การผลิตเพิ่มขึ้นเมื่อเทียบกับเดือนเดียวกันของปีก่อนร้อยละ 4.2 เนื่องจากผลผลิตออกมากขึ้น ส่วนสินค้าที่ใช้วัตถุดิบนำเข้า คือ น้ำมันถั่วเหลือง การผลิตปรับตัวเพิ่มขึ้นเมื่อเทียบกับช่วงเดียวกันของปีก่อนร้อยละ 31

2. การตลาด

1) **ตลาดในประเทศ** เดือนตุลาคม 2558 ปริมาณการจำหน่ายสินค้าอาหารและเกษตรในประเทศลดลงเมื่อเทียบกับเดือนเดียวกันของปีก่อนร้อยละ 8.5 จากความต้องการใช้อาหารเลี้ยงไก่ และแป้งมันสำปะหลัง ปรับตัวลดลง

2) **ตลาดต่างประเทศ** ภาพรวมมูลค่าการส่งออกอุตสาหกรรมอาหาร (ไม่รวมน้ำตาล) เดือนตุลาคม 2558 ปรับตัวลดลงจากเดือนเดียวกันของปีก่อนร้อยละ 14.0 โดยเป็นการลดลงจากการส่งออก ผลิตภัณฑ์มันสำปะหลัง ปลาทูน่ากระป๋อง กุ้งสดแช่เย็นแช่แข็ง และไก่สดแช่เย็นแช่แข็ง เนื่องจากเศรษฐกิจของประเทศผู้นำเข้ายังคงชะลอตัว และระดับราคาสินค้าในตลาดโลกปรับลดลงตามราคาน้ำมัน รวมถึงผลกระทบจากการตัดสิทธิ GSP และการทำประมงผิดกฎ IUU ของสหภาพยุโรป ส่วนสินค้าที่มีมูลค่าการส่งออกเพิ่มขึ้นเมื่อเทียบกับช่วงเดียวกันของปีก่อน ได้แก่ สับประรดกระป๋องเพิ่มขึ้นร้อยละ 27.1 เนื่องจากระดับราคาเพิ่มขึ้น และค่าเงินบาทอ่อนตัว สินค้าน้ำตาลเพิ่มขึ้นร้อยละ 5.4 จากคำสั่งซื้อของกลุ่มประเทศในอาเซียนเป็นหลัก และไก่แปรรูปปรับตัวเพิ่มขึ้นร้อยละ 4.6 จากประเทศญี่ปุ่นนำเข้าผลิตภัณฑ์ไก่เนื้อของไทยทดแทนประเทศจีนจากปัญหา Food safety

3. แนวโน้ม

การผลิตคาดว่าจะปรับตัวเพิ่มขึ้นเล็กน้อยจากปีก่อน เนื่องจากคำสั่งซื้อสินค้ากลุ่มปศุสัตว์ยังคงเติบโตดี การได้รับคืนสิทธิ GSP ในกลุ่มอาหารแปรรูปจากสหรัฐอเมริกา ตลอดจนสถานการณ์เศรษฐกิจโลกและประเทศผู้นำเข้าหลักฟื้นตัวขึ้นเล็กน้อยจากภาวะเศรษฐกิจถดถอย ส่วนการส่งออกคาดว่าจะปรับชะลอตัวลงจากปีก่อน เนื่องจากการประกาศปรับระดับการค้า จากการพิจารณาเรื่องการใช้แรงงานผิดกฎหมาย และการทำประมงผิดกฎ IUU ของสหภาพยุโรป รวมถึงการเติบโตในอัตราที่ลดลงของเศรษฐกิจจีน สำหรับการจำหน่ายสินค้าในประเทศ คาดว่า จะฟื้นจากการเร่งรัดการใช้จ่ายภาครัฐ และมาตรการกระตุ้นเศรษฐกิจ ซึ่งจะช่วยสร้างความเชื่อมั่นในการใช้จ่ายเพิ่มขึ้น



ภาวะเศรษฐกิจอุตสาหกรรม เดือนตุลาคม 2558

2. อุตสาหกรรมสิ่งทอและเครื่องนุ่งห่ม

กลุ่มสิ่งทอมีการผลิตลดลงตามความต้องการที่ถดถอย
กลุ่มเครื่องนุ่งห่มขยายตัวในส่วนของเสื้อผ้าถัก ประเภทเสื้อผ้าชุดกีฬาจาก
การรณรงค์ใส่เสื้อสีเหลืองเพื่อเฉลิมพระเกียรติพระบาทสมเด็จพระ
เจ้าอยู่หัว รวมถึงกิจกรรมต่าง ๆ ที่เกี่ยวเนื่อง ในส่วนการส่งออกสิ่งทอและ
เครื่องนุ่งห่มอาจมีทิศทางลดลงในตลาดส่งออกหลัก

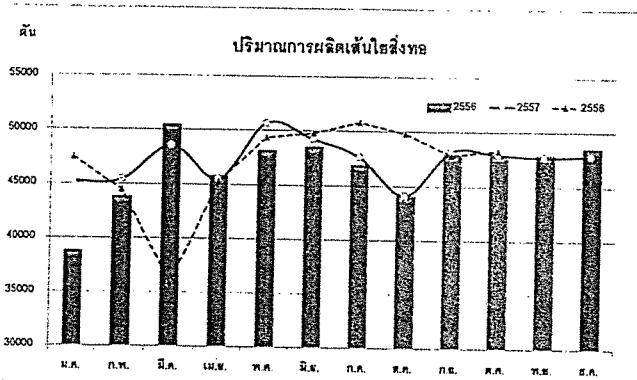

ที่มา : ศูนย์สารสนเทศเศรษฐกิจอุตสาหกรรม สำนักงานเศรษฐกิจอุตสาหกรรม

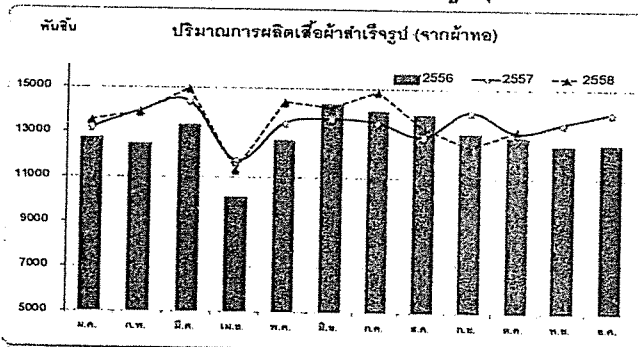

ที่มา : ศูนย์สารสนเทศเศรษฐกิจอุตสาหกรรม สำนักงานเศรษฐกิจอุตสาหกรรม

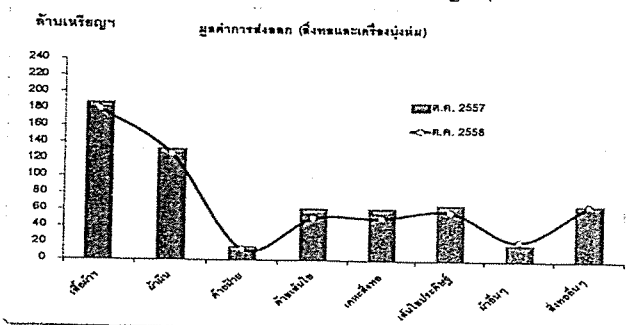

ที่มา : ศูนย์เทคโนโลยีสารสนเทศและการสื่อสาร กรมเจรจาการค้าระหว่างประเทศ กระทรวงพาณิชย์

1. การผลิต

●ผลิตภัณฑ์กลุ่มสิ่งทอเมื่อเปรียบเทียบกับช่วงเดียวกันของปีก่อน การผลิตเส้นใยสิ่งทอ เพิ่มขึ้นเล็กน้อย ร้อยละ 0.7 เป็นการผลิตเพื่อรองรับความต้องการเสื้อผ้าสำเร็จรูปสำหรับจำหน่ายในช่วงปลายปีในส่วนของผลิตภัณฑ์เส้นด้าย ร้อยละ 8.8 และมีแนวโน้มจะลดลงต่อเนื่องจนถึงสิ้นปี เนื่องจากผู้ประกอบการชะลอการผลิตตามความต้องการที่ถดถอย ประกอบกับบางส่วนมีการนำเข้าจากต่างประเทศ โดยเฉพาะจากจีน

●ผลิตภัณฑ์กลุ่มเครื่องนุ่งห่มเมื่อเปรียบเทียบกับช่วงเดียวกันของปีก่อน การผลิตเสื้อผ้าถักเพิ่มขึ้น ร้อยละ 3.8 ในผลิตภัณฑ์เครื่องแต่งกายชั้นนอกทั้งบุรุษและเด็กชาย (เสื้อผ้าชุดกีฬา) ส่วนหนึ่งขยายตัวตามนโยบายส่งเสริมด้านการกีฬาและการท่องเที่ยวของภาครัฐประกอบกับภาคเอกชนมีการเตรียมการผลิตรองรับความต้องการปลายปี แต่ลดลงเล็กน้อย ร้อยละ 0.5 ในกลุ่มเสื้อผ้าทอ จากคำสั่งซื้อสินค้าในตลาดอาเซียน สหภาพยุโรป สหรัฐอเมริกา และญี่ปุ่นลดลง

2. การจำหน่าย

●ปริมาณการจำหน่ายในประเทศเมื่อเปรียบเทียบกับช่วงเดียวกันของปีก่อน กลุ่มสิ่งทอ มีการจำหน่ายลดลงในผลิตภัณฑ์เส้นใยสิ่งทอ ผ้าผืนและผ้าขนหนู ส่วนกลุ่มเครื่องนุ่งห่มมีการจำหน่ายเพิ่มขึ้นในส่วนของเสื้อผ้าถัก ประเภทเสื้อผ้าชุดกีฬาจากการรณรงค์ใส่เสื้อสีเหลืองเพื่อเฉลิมพระเกียรติพระบาทสมเด็จพระเจ้าอยู่หัว รวมถึงกิจกรรมต่าง ๆ ที่เกี่ยวเนื่อง

●การส่งออกเมื่อเปรียบเทียบกับช่วงเดียวกันของปีก่อน มูลค่าการส่งออกสิ่งทอและเครื่องนุ่งห่มในภาพรวมลดลงร้อยละ 9.3 แบ่งเป็นกลุ่มสิ่งทอ ลดลง ร้อยละ 11.4 ได้แก่ ผลิตภัณฑ์ผ้าผืน ด้ายฝ้าย ด้ายเส้นใยประดิษฐ์ เคหะสิ่งทอ และเส้นใยประดิษฐ์ ลดลง ร้อยละ 6.2 26.1 21.1 16.2 และ 14.9 ตามลำดับ โดยเฉพาะตลาดนำเข้าหลัก ได้แก่ เวียดนาม สามารถพัฒนาสิ่งทอต้นน้ำเพิ่มขึ้นจากการเข้าไปลงทุนของไต้หวันและจีน กลุ่มเครื่องนุ่งห่มลดลง ร้อยละ 5.3 ได้แก่ ผลิตภัณฑ์เสื้อผ้าสำเร็จรูปเครื่องยกทรง รัดทรง และส่วนประกอบ และถุงเท้าและถุงน่องลดลง ร้อยละ 4.6 9.7 และ 5.0 ตามลำดับ ซึ่งเป็นผลจากการส่งออกไปตลาดอาเซียน ญี่ปุ่น สหรัฐอเมริกา และสหภาพยุโรป มีมูลค่าลดลง ร้อยละ 17.3 14.3 0.2 และ 4.0 ตามลำดับ ตามภาวะเศรษฐกิจโลกที่ชะลอตัว

3. แนวโน้ม

คาดว่า กลุ่มสิ่งทอที่ผลิตสำหรับอุตสาหกรรมต่อเนื่องภายใน ประเทศจะกระเตื้องขึ้นจากมาตรการกระตุ้นเศรษฐกิจของภาครัฐ ส่วนการส่งออกผลิตภัณฑ์สิ่งทอ คาดว่า จะหดตัวจากผลิตภัณฑ์ผ้าผืนเนื่องจากเวียดนามซึ่งเป็นตลาดหลักนำเข้าผ้าผืนจากไทยลดลง สำหรับกลุ่มเครื่องนุ่งห่ม ได้แก่ เสื้อผ้าสำเร็จรูป และชุดกีฬา จะขยายตัวได้ตามนโยบายส่งเสริมด้านการกีฬาและการท่องเที่ยวของภาครัฐประกอบกับภาคเอกชนมีการเตรียมการผลิตรองรับความต้องการปลายปี



3. อุตสาหกรรมเหล็กและเหล็กกล้า

สมาคมเหล็กโลก (World Steel Association) รายงานข้อมูลการผลิตเหล็กดิบของโลก ในเดือนตุลาคม 2558 มีปริมาณการผลิต 134 ล้านตัน ลดลง ร้อยละ 3.1 เมื่อเปรียบเทียบกับช่วงเดียวกันของปีก่อน โดยการผลิตเหล็กดิบของประเทศจีนในเดือนตุลาคม 2015 อยู่ที่ 66.1 ล้านตัน ลดลง ร้อยละ 3.1 เมื่อเทียบกับช่วงเดียวกันของปีก่อน สำหรับประเทศญี่ปุ่น มีปริมาณการผลิตเหล็กดิบอยู่ที่ 9 ล้านตัน ลดลง ร้อยละ 3.8 เมื่อเทียบกับเดือนเดียวกันของปีก่อน

ดัชนีราคาเหล็กต่างประเทศ *

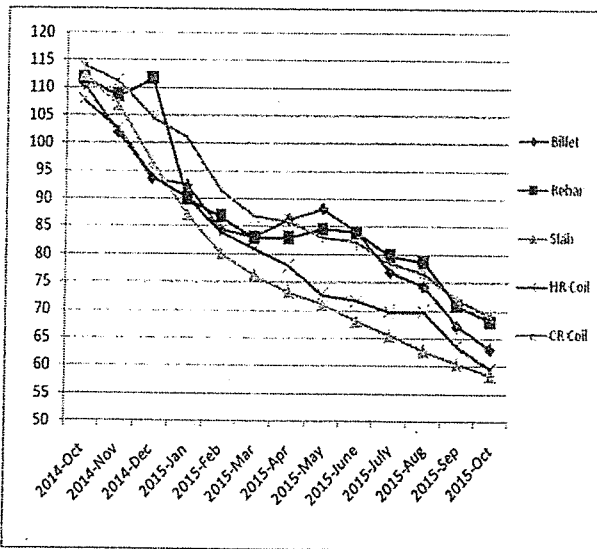

* CIS Black Sea

1. การผลิต

สถานการณ์การผลิตของอุตสาหกรรมเหล็กในเดือนตุลาคม 2558 ลดลงเมื่อเทียบกับช่วงเดียวกันของปีก่อน โดยดัชนีผลผลิตอุตสาหกรรมในเดือนนี้มีค่า 108.49 มีอัตราการเปลี่ยนแปลงลดลง ร้อยละ 11.91 เมื่อเทียบกับช่วงเดียวกันของปีก่อน โดยมีสาเหตุดังนี้

- ผลิตภัณฑ์ในกลุ่มเหล็กทรงแบนมีการผลิตที่ลดลง ร้อยละ 16.51 เมื่อเทียบกับช่วงเดียวกันของปีก่อน โดยเหล็กแผ่นเคลือบตีบุก ลดลง ร้อยละ 40.40 และเหล็กแผ่นเคลือบโครเมียม ลดลง ร้อยละ 35.33 เนื่องจากอุตสาหกรรมบรรจุภัณฑ์กระป๋องประสบปัญหา เช่น สัมผัสกระดาษป้องกันปัญหาภัยแล้งจึงขาดแคลนวัตถุดิบ ในขณะที่ผู้นำกระป๋อง ประสบปัญหาเนื่องจากการส่งออกไปยังตลาดหลัก คือ สหรัฐอเมริกา ลดลง และจากข้อมูลของสถาบันเหล็กและเหล็กกล้าแห่งประเทศไทย พบว่า การนำเข้าผลิตภัณฑ์ในกลุ่มทรงแบน ลดลง ร้อยละ 16.7 (การนำเข้ามีปริมาณ 728,693 ตัน) โดยผลิตภัณฑ์ที่มีปริมาณการนำเข้าลดลงมาก คือ เหล็กแผ่นหน้ารีดร้อน Carbon Steel ลดลง ร้อยละ 55.9 (ปริมาณการนำเข้า 6,944 ตัน) และเหล็กแผ่นบางรีดร้อน Alloy Steel ลดลง ร้อยละ 39.2 (ปริมาณการนำเข้า 93,608 ตัน) สำหรับการส่งออก ลดลง ร้อยละ 20.0 (การส่งออก มีปริมาณ 24,936 ตัน) โดยผลิตภัณฑ์ที่มีปริมาณการส่งออก ลดลงมากที่สุด คือ เหล็กแผ่นหน้ารีดร้อน Carbon Steel ลดลง ร้อยละ 93.6 (ปริมาณการส่งออก 102 ตัน) รองลงมาคือ เหล็กแผ่นบางรีดร้อน Carbon Steel ลดลง ร้อยละ 64.3

- ผลิตภัณฑ์เหล็กทรงยาวมีการผลิต ลดลง ร้อยละ 7.96 เมื่อเทียบกับช่วงเดียวกันของปีก่อน โดยเหล็กเส้นกลม มีการผลิตลดลง ร้อยละ 18.97 เหล็กเส้นข้ออ้อย ลดลง ร้อยละ 7.99 และจากข้อมูลของสถาบันเหล็กและเหล็กกล้าแห่งประเทศไทย พบว่า การนำเข้าลดลง ร้อยละ 38.4 (ปริมาณการนำเข้า 219,790 ตัน) ผลิตภัณฑ์ที่มีการนำเข้าลดลง มากที่สุด คือ เหล็กโครงสร้างรูปพรรณ Carbon Steel ลดลง ร้อยละ 88.7 (ปริมาณการนำเข้า 3,503 ตัน) เหล็กถวด Alloy Steel ลดลง ร้อยละ 46.7 (ปริมาณการนำเข้า 90,012 ตัน) สำหรับการส่งออก ลดลง ร้อยละ 17.6 (ปริมาณการส่งออก 55,974 ตัน) โดยผลิตภัณฑ์ที่มีการส่งออกลดลง มากที่สุด ได้แก่ ท่อเหล็กไร้ตะเข็บ ลดลง ร้อยละ 55.3 (ปริมาณการส่งออก 2,080 ตัน) รองลงมาคือ เหล็กเส้น Stainless Steel ลดลง ร้อยละ 34.3 (ปริมาณการส่งออก 683 ตัน)

2. ราคาเหล็ก

จากข้อมูลดัชนีราคาเหล็กต่างประเทศของสถาบันเหล็กและเหล็กกล้าแห่งประเทศไทย พบว่า การเปลี่ยนแปลงของดัชนีราคาเหล็ก (FOB) โดยเฉลี่ยที่สำคัญในตลาด CIS ณ ท่าทะเลดำ (Black Sea) ในเดือนตุลาคม 2558 เทียบกับช่วงเดียวกันของปีก่อน พบว่า ผลิตภัณฑ์เหล็กมีการปรับตัวลดลงทุกชนิด เช่น เหล็กแท่งแบน ลดลงจาก 112.32 เป็น 58.37 ลดลง ร้อยละ 48.03 เหล็กแผ่นรีดร้อน ลดลงจาก 107.69 เป็น 59.48 ลดลง ร้อยละ 44.77 เหล็กแท่งเล็ก Billet ลดลงจาก 110.58 เป็น 63.05 ลดลง ร้อยละ 42.98 เหล็กแผ่นรีดเย็น ลดลงจาก 114.01 เป็น 69.15 ลดลง ร้อยละ 39.35 และเหล็กเส้น ลดลงจาก 111.7 เป็น 68.08 ลดลง ร้อยละ 39.05 เนื่องจากสถานการณ์เศรษฐกิจโลกที่ทรงตัว ส่งผลให้ความต้องการใช้ในตลาดโลกชะลอลง ประกอบกับประเทศที่เป็นผู้ผลิตเหล็กรายใหญ่ของโลก เช่น จีน ยังคงไม่ลดการผลิต ขณะที่ความต้องการใช้ในประเทศจีน ลดลง จึงส่งผลให้จีนส่งออกเหล็กเข้ามายังหลายประเทศของโลก จึงมีผลทำให้หลายประเทศต่างใช้มาตรการคุ้มครองอุตสาหกรรมภายในประเทศ จึงทำให้ประเทศจีนส่งออกไปยังประเทศที่ยังไม่มีมาตรการคุ้มครองคือ

3. แนวโน้ม

สถานการณ์การผลิตเหล็กของไทยในเดือนพฤศจิกายน 2558 เทียบกับช่วงเดียวกันของปีก่อน คาดว่ามีการผลิตเหล็กโดยรวมจะลดลง ทั้งเหล็กทรงยาวและเหล็กทรงแบน เนื่องจากสถานการณ์ทางเศรษฐกิจทั้งในและต่างประเทศที่ยังชะลอตัวอยู่ นอกจากนี้ ยังเป็นผลมาจากอุตสาหกรรมต่อเนื่องที่เป็นผู้ให้เหล็กที่สำคัญ เช่น ก่อสร้าง เครื่องใช้ไฟฟ้า ที่มีสถานการณ์การผลิตที่ทรงตัว ถึงแม้ว่าอุตสาหกรรมต่อเนื่อง เช่น ยานยนต์ จะมีอัตราการผลิตที่เพิ่มขึ้น แต่เหล็กที่ใช้ส่วนใหญ่จะเป็นเหล็กนำเข้าใช้เหล็กที่ผลิตภายในประเทศ



ภาวะเศรษฐกิจอุตสาหกรรม เดือนตุลาคม 2558

4. อุตสาหกรรมยานยนต์

รถยนต์

อุตสาหกรรมรถยนต์ในเดือนตุลาคม 2558 ขยายตัวเมื่อเปรียบเทียบกับช่วงเดียวกันของปี 2557 ซึ่งเป็นการเพิ่มขึ้นของตลาดส่งออกโดยเป็นการขยายตัวในประเทศแถบโอเชียเนียอเมริกา กลางและใต้ และอเมริกาเหนือ เป็นต้น

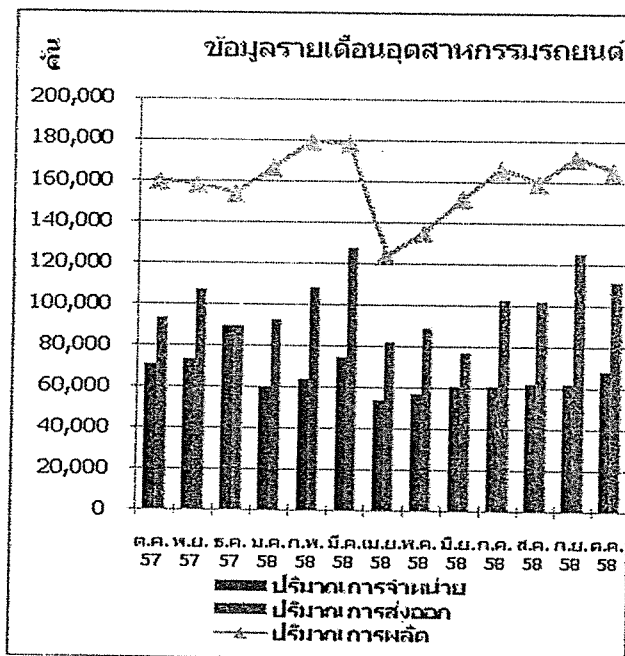

1. การผลิตรถยนต์

จำนวน 165,381 คัน เพิ่มขึ้นจากเดือนตุลาคม 2557 ซึ่งมีการผลิต 159,760 คัน ร้อยละ 3.52 โดยเป็นการปรับเพิ่มขึ้นของการผลิตรถยนต์กระบะ 1 ตัน และรถยนต์เพื่อการพาณิชย์

2. การจำหน่ายรถยนต์

จำนวน 67,910 คัน ลดลงจากเดือนตุลาคม 2557 ซึ่งมีการจำหน่าย 70,850 คัน ร้อยละ 4.15 โดยเป็นการปรับลดลงของการจำหน่ายรถยนต์นั่งรถยนต์กระบะ 1 ตัน และรถยนต์เพื่อการพาณิชย์ ทั้งนี้การลดลงเป็นไปตามสภาพเศรษฐกิจประกอบกับหนี้ในภาคครัวเรือนยังคงอยู่ในระดับสูง ส่งผลให้ธนาคารมีความเข้มงวดในการปล่อยสินเชื่อมากขึ้น

3. การส่งออกรถยนต์

จำนวน 111,229 คัน เพิ่มขึ้นจากเดือนตุลาคม 2557 ซึ่งมีการส่งออก 93,413 คัน ร้อยละ 19.07 โดยการส่งออกรถยนต์นั่งเพิ่มขึ้นจากช่วงเดียวกันของปีก่อน ร้อยละ 12.89 ซึ่งเป็นการขยายตัวในประเทศแถบแอฟริกา ยุโรป และเอเชียสำหรับการส่งออกกระบะ 1 ตัน เพิ่มขึ้นจากช่วงเดียวกันของปีก่อน ร้อยละ 20.16 เป็นการขยายตัวในประเทศแถบเอเชีย โอเชียเนีย รวมทั้งอเมริกา กลางและใต้ ส่วนการส่งออกรถ PPV เพิ่มขึ้นจากช่วงเดียวกันของปีก่อน ร้อยละ 48.28 เป็นการขยายตัวในประเทศแถบแอฟริกา โอเชียเนีย รวมทั้งอเมริกา กลางและใต้

4. แนวโน้ม

ภาวะอุตสาหกรรมรถยนต์ในเดือนพฤศจิกายน 2558 คาดว่า จะชะลอตัวเมื่อเปรียบเทียบกับเดือนพฤศจิกายน 2557 สำหรับการผลิตรถยนต์ในเดือนพฤศจิกายน 2558 ประมาณการว่าจะมีการผลิตเพื่อจำหน่ายในประเทศร้อยละ 52 และส่งออกร้อยละ



ภาวะเศรษฐกิจอุตสาหกรรม เดือนตุลาคม 2558

รถจักรยานยนต์

อุตสาหกรรมรถจักรยานยนต์ในเดือนตุลาคม 2558 ซะลดตัวเมื่อเปรียบเทียบกับช่วงเดียวกันของปี 2557 โดยเป็นการลดลงของปริมาณการจำหน่ายรถจักรยานยนต์ในประเทศ

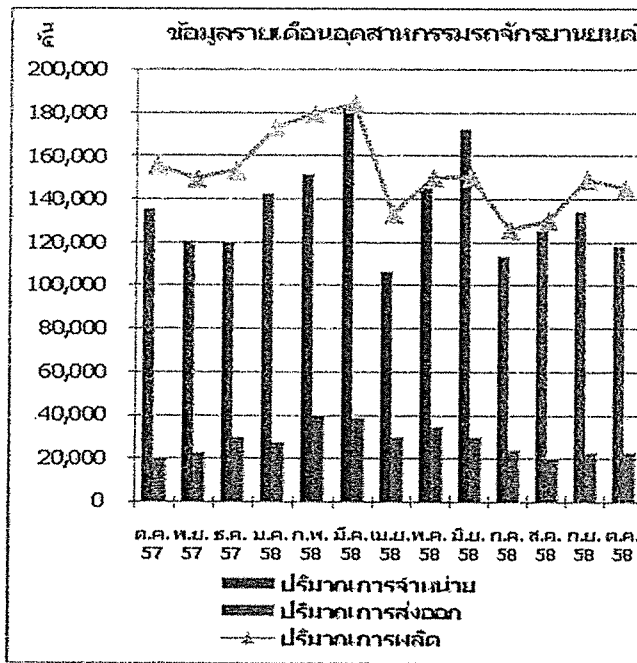

1. การผลิตรถจักรยานยนต์

จำนวน 145,279 คัน ลดลงจากเดือนตุลาคม 2557 ซึ่งมีการผลิต 155,403 คัน ร้อยละ 6.51 โดยเป็นการปรับลดลงของการผลิตรถจักรยานยนต์แบบครอบครัว

2. การจำหน่ายรถจักรยานยนต์

จำนวน 118,516 คัน ลดลงจากเดือนตุลาคม 2557 ซึ่งมีการจำหน่าย 135,900 คัน ร้อยละ 12.79 โดยเป็นการปรับลดลงของการจำหน่ายรถจักรยานยนต์แบบครอบครัว แบบสกูตเตอร์และแบบสปอร์ต

3. การส่งออกรถจักรยานยนต์สำเร็จรูป(CBU)

จำนวน 22,328 คัน เพิ่มขึ้นจากเดือนตุลาคม 2557 ซึ่งมีการส่งออก 20,286 คัน ร้อยละ 10.07 โดยเป็นการปรับเพิ่มขึ้นจากการส่งออกในประเทศเนเธอร์แลนด์ สหรัฐอเมริกาและจีน

4. แนวโน้ม

ภาวะอุตสาหกรรมรถจักรยานยนต์ในเดือนพฤศจิกายน 2558 คาดว่าจะขยายตัวเมื่อเปรียบเทียบกับเดือนพฤศจิกายน 2557 สำหรับการผลิตรถจักรยานยนต์ในเดือนพฤศจิกายน 2558 ประมาณการว่าจะมีการผลิตเพื่อจำหน่ายในประเทศร้อยละ 80 และส่งออกร้อยละ 20



5. อุตสาหกรรมปูนซีเมนต์

"ในภาพรวมอุตสาหกรรมปูนซีเมนต์หดตัวลง โดยหากพิจารณาจากกราฟจะเห็นว่าปริมาณการผลิตและจำหน่ายปูนซีเมนต์ในประเทศลดลงค่อนข้างมาก โดยทรงตัวอยู่ที่ระดับต่ำที่สุดในรอบห้าปีที่ผ่านมามาก่อนเนื่องจากช่วงต้นปี สำหรับมูลค่าการส่งออกปรับตัวเพิ่มขึ้นเล็กน้อย เนื่องจากบังคลาเทศ มาเลเซีย ใต้หวัน และบรูไน ส่งซื้อปูนซีเมนต์จากไทยมากขึ้น ในขณะที่ประเทศคู่ค้าหลักอย่างกัมพูชายังคงปรับลดการสั่งซื้อปูนซีเมนต์จากไทยลงเช่นเดิม"

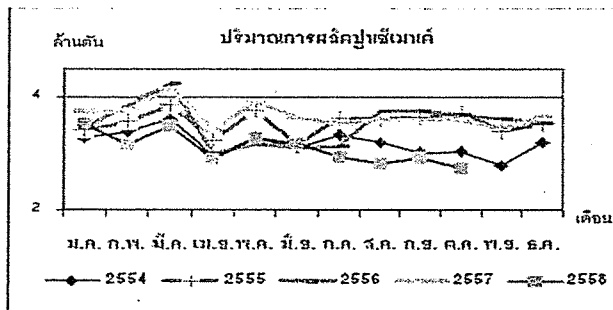

ที่มา : ศูนย์สารสนเทศเศรษฐกิจอุตสาหกรรม สำนักงานเศรษฐกิจอุตสาหกรรม

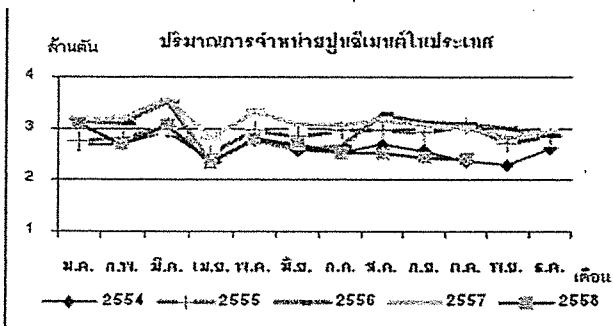

ที่มา : ศูนย์สารสนเทศเศรษฐกิจอุตสาหกรรม สำนักงานเศรษฐกิจอุตสาหกรรม

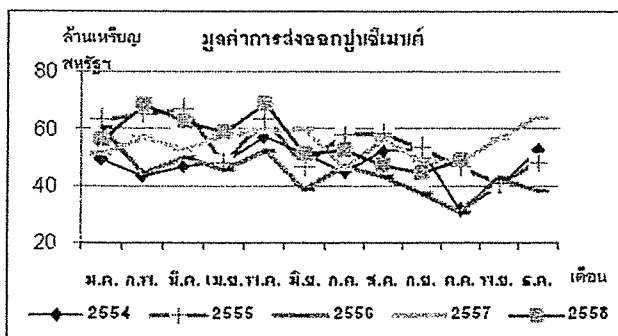

ที่มา : ศูนย์เทคโนโลยีสารสนเทศและการสื่อสาร สำนักงานปลัดกระทรวงพาณิชย์

1. การผลิตและการจำหน่ายในประเทศ

ในเดือนตุลาคม 2558 เมื่อเทียบกับเดือนเดียวกันของปีก่อน ปริมาณการผลิตและจำหน่ายปูนซีเมนต์ (ไม่รวมปูนเม็ด) ในประเทศลดลงร้อยละ 23.6 และร้อยละ 19.67 ตามลำดับ

หากพิจารณาจากกราฟแสดงปริมาณการผลิตและจำหน่ายปูนซีเมนต์ในประเทศด้านซ้ายมือ จะเห็นได้ชัดว่าเส้นกราฟสีม่วงของปี 2558 ชยับลงต่ำจาเส้นกราฟสีเขียวอ่อนของปี 2557 ค่อนข้างมาก และมีแนวโน้มที่จะชยับออกห่างให้อัตรารัฐขึ้นเรื่อยๆ ในช่วงครึ่งปีหลัง แสดงให้เห็นว่าตลาดปูนซีเมนต์และภาคก่อสร้างในประเทศอยู่ในภาวะชะงักงันเป็นอย่างมาก เนื่องจากสภาพเศรษฐกิจในประเทศอยู่ในภาวะซบเซาตั้งแต่ช่วงต้นปี ทำให้ภาคเอกชนชะลอการลงทุนลง ส่งผลให้ความต้องการใช้ปูนซีเมนต์ในประเทศลดลงตามอุตสาหกรรมปูนซีเมนต์จึงหดตัวอย่างต่อเนื่องตลอดทั้งปี โดยลดลงในอัตราเฉลี่ยที่ร้อยละ 15 ของทุกเดือน

2. การส่งออก

มูลค่าการส่งออกปูนซีเมนต์เดือนตุลาคม 2558 เมื่อเทียบกับเดือนเดียวกันของปีก่อน ปรับตัวสูงขึ้นเล็กน้อย โดยคิดเป็นร้อยละ 1.32

เมื่อพิจารณาจากกราฟจะเห็นว่ามูลค่าการส่งออกของเดือนนี้ปรับตัวขึ้นทั้งเมื่อเทียบกับเดือนก่อนและเดือนเดียวกันของปีก่อน เนื่องจากมีคำสั่งซื้อจากบังคลาเทศ มาเลเซีย ใต้หวัน และบรูไน เพิ่มขึ้นอย่างไรก็ตาม หากเทียบกับช่วงครึ่งปีแรกจะเห็นได้ชัดว่ามูลค่าการส่งออกปูนซีเมนต์ในช่วงครึ่งปีหลังของไทยปรับตัวลดลงอย่างต่อเนื่อง ทั้งนี้ เนื่องจากในระยะหลังประเทศคู่ค้าหลักของไทยหลายแห่งต่างมีความต้องการใช้ปูนซีเมนต์จากไทยลดลง โดยเฉพาะกัมพูชา

3. แนวโน้ม

การผลิตและจำหน่ายในประเทศของอุตสาหกรรมปูนซีเมนต์มีแนวโน้มชะลอตัวลงอย่างต่อเนื่อง โดยคาดว่า จะปรับตัวลดลงจากเดือนก่อนเล็กน้อย เนื่องจากเป็นช่วงที่ไทยเข้าสู่ฤดูกาลเก็บเกี่ยว แรงงานต่างเดินทางกลับภูมิลำเนาของตนเพื่อเกี่ยวข้าว ทำให้ช่วงเดือนพฤศจิกายนของทุกปีเป็นช่วงที่ภาคก่อสร้างของไทยชะลอตัวพอๆ กับช่วงเดือนเมษายน โดยจะเริ่มปรับตัวดีขึ้นอีกครั้งในเดือนธันวาคมของทุกปี

สำหรับแนวโน้มการส่งออก คาดว่าจะมีมูลค่าลดลงเมื่อเทียบกับช่วงเดียวกันของปีก่อน เนื่องจากฐานของปีก่อนค่อนข้างสูง ประกอบกับยังไม่มีทิศทางความต้องการใช้ปูนซีเมนต์ของประเทศคู่ค้าที่สำคัญของไทยโดยเฉพาะกัมพูชาจากกลับสู่ภาวะปกติ ซึ่งหากไทยยังไม่สามารถขยายการส่งออกไปยังต่างประเทศได้อาจมีปูนซีเมนต์คงค้างในสต็อกมาก เนื่องจากบริษัทผู้ผลิตไม่สามารถลดปริมาณการผลิตได้มากนัก เพราะจะไม่คุ้มทุน



ภาวะเศรษฐกิจอุตสาหกรรม เดือนตุลาคม 2558

6. อุตสาหกรรมไฟฟ้าและอิเล็กทรอนิกส์

ภาพรวมภาวะการผลิตอุตสาหกรรมไฟฟ้าและอิเล็กทรอนิกส์ของเดือนตุลาคม 2558 มีการปรับตัวลดลงร้อยละ 10.45 เมื่อเทียบกับเดือนเดียวกันของปีก่อน โดยอุตสาหกรรมไฟฟ้าลดลงร้อยละ 5.62 เมื่อเทียบกับเดือนเดียวกันของปีก่อน จากกำลังซื้อที่ชะลอตัวลงทั้งในประเทศและตลาดส่งออกหลัก และอุตสาหกรรมอิเล็กทรอนิกส์ลดลงร้อยละ 13.41 เมื่อเทียบกับเดือนเดียวกันของปีก่อน จากการผลิต HDD ที่ปรับตัวลดลง

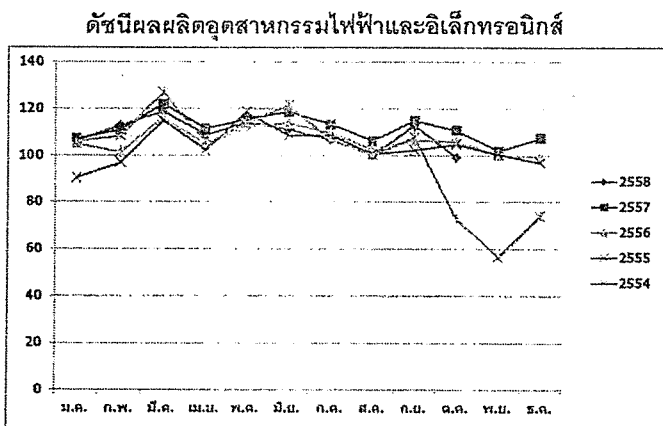

ที่มา : สำนักงานเศรษฐกิจอุตสาหกรรม

ตารางที่ 1 ดินค้าเครื่องใช้ไฟฟ้าและอิเล็กทรอนิกส์หลักที่มีมูลค่าการส่งออกมากเป็นอันดับต้นๆ ในเดือน ต.ค. 2558

เครื่องใช้ไฟฟ้า/อิเล็กทรอนิกส์	มูลค่า (ล้านเหรียญสหรัฐฯ)	%YoY
อุปกรณ์ประกอบของเครื่องคอมพิวเตอร์	1,642.17	+4.22
แผงวงจรไฟฟ้า	724.64	7.39
เครื่องปรับอากาศ	281.13	+4.11
กล้องถ่ายโทรทัศน์ กล้องถ่ายภาพดิจิทัล	167.58	-21.07
รวมเครื่องใช้ไฟฟ้าและอิเล็กทรอนิกส์	4,836.54	-1.00

ที่มา : สถาบันไฟฟ้าและอิเล็กทรอนิกส์

1.การผลิต

ภาพรวมภาวะการผลิตอุตสาหกรรมไฟฟ้าและอิเล็กทรอนิกส์ของเดือนตุลาคม 2558 มีดัชนีผลผลิตอยู่ที่ระดับ 99.12 ลดลงร้อยละ 10.45 เมื่อเทียบกับเดือนเดียวกันของปีก่อน โดยอุตสาหกรรมไฟฟ้ามีดัชนีผลผลิตอยู่ที่ระดับ 103.28 ลดลงร้อยละ 5.62 เมื่อเทียบกับเดือนเดียวกันของปีก่อน กลุ่มเครื่องใช้ไฟฟ้าส่วนใหญ่ที่ปรับตัวลดลง ได้แก่ เครื่องปรับอากาศแบบแยกส่วน คอนเดนซิ่งยูนิต เครื่องปรับอากาศแบบแยกส่วนแฟนคอยล์ยูนิต เครื่องรับโทรทัศน์ หม้อหุงข้าว และเตาอบไมโครเวฟ ปรับตัวลดลงร้อยละ 9.20 2.82 85.68 13.88 และ 23.21 เมื่อเทียบกับช่วงเดียวกันของปีก่อน ตามลำดับ เนื่องจากกำลังซื้อในประเทศชะลอตัวลง จึงส่งผลให้ความต้องการเครื่องใช้ไฟฟ้านลดลงตามไปด้วย สำหรับเครื่องรับโทรทัศน์มีผู้ผลิตบางรายย้ายฐานการผลิตในประเทศในกลุ่มอาเซียน

อุตสาหกรรมอิเล็กทรอนิกส์มีดัชนีผลผลิตอยู่ที่ 96.54 ปรับตัวลดลงร้อยละ 13.41 เมื่อเทียบกับช่วงเดียวกันของปีก่อน สินค้าอิเล็กทรอนิกส์ที่ปรับตัวลดลง ได้แก่ HDD, Other IC และ Semiconductor ปรับตัวลดลงร้อยละ 21.33 ร้อยละ 15.34 และ 7.01 เมื่อเทียบกับช่วงเดียวกันของปีก่อน ตามลำดับ เนื่องจากความต้องการคอมพิวเตอร์และโน้ตบุ๊กในตลาดโลกลดลง ประกอบกับเศรษฐกิจโลกชะลอตัว ทำให้ความต้องการการผลิตภัณฑ์อิเล็กทรอนิกส์ในตลาดโลกลดลง



ภาวะเศรษฐกิจอุตสาหกรรม

เดือนตุลาคม 2558

6. อุตสาหกรรมไฟฟ้าและอิเล็กทรอนิกส์ (ต่อ)

2. การส่งออก

มูลค่าการส่งออกเครื่องใช้ไฟฟ้าและอิเล็กทรอนิกส์เดือน ตุลาคม 2558 มีมูลค่า 4,836.54 ล้านดอลลาร์สหรัฐ ลดลง ร้อยละ 1 เมื่อเทียบกับเดือนเดียวกันของปีก่อน

สินค้าเครื่องใช้ไฟฟ้า มีมูลค่าการส่งออก 1,911.14 ล้านดอลลาร์สหรัฐ ลดลงร้อยละ 5.94 เมื่อเทียบกับเดือนเดียวกันของ ปีก่อน เนื่องจากการส่งออกไปตลาดหลักส่วนใหญ่ปรับตัวลดลง ได้แก่ อาเซียน สหภาพยุโรป จีน และสหรัฐอเมริกา ลดลงร้อยละ 4.84 1.39 17.39 และ 4.96 เมื่อเทียบกับเดือนเดียวกันของปีก่อน ตามลำดับ ยกเว้นญี่ปุ่น ปรับตัวเพิ่มขึ้นร้อยละ 1.80 เมื่อเทียบกับ เดือนเดียวกันของปีก่อน โดยเครื่องใช้ไฟฟ้าที่มีมูลค่าส่งออกสูงสุด ได้แก่ เครื่องปรับอากาศ มีมูลค่าส่งออก 281.13 ล้านดอลลาร์สหรัฐ เพิ่มขึ้นร้อยละ 4.11 เมื่อเทียบกับเดือนเดียวกันของปีก่อน จากการส่งออกไปสหภาพยุโรป อาเซียน และสหรัฐอเมริกา เพิ่มขึ้น ร้อยละ 33.04 4.20 และ 0.26 เมื่อเทียบกับเดือนเดียวกันของปีก่อน สินค้ารองลงมาคือ กล้องถ่ายโทรทัศน์ กล้องถ่ายบันทึกภาพดิจิทัล มีมูลค่า 167.58 ล้านดอลลาร์สหรัฐ ลดลงร้อยละ 21.07 เมื่อเทียบกับ เดือนเดียวกันของปีก่อน เนื่องจากการส่งออกไปตลาดหลักเกือบ ทั้งหมดปรับตัวลดลง โดยเฉพาะสหรัฐอเมริกาและญี่ปุ่นลดลงมาก ถึงร้อยละ 35.26 และ 25.08 เมื่อเทียบกับเดือนเดียวกันของปีก่อน ตามลำดับ ยกเว้นอาเซียนเพิ่มขึ้นร้อยละ 13.05 เมื่อเทียบกับเดือน เดียวกันของปีก่อน สำหรับเครื่องรับโทรทัศน์มีมูลค่า 129.12 ล้านดอลลาร์สหรัฐ เพิ่มขึ้นร้อยละ 13.71 เมื่อเทียบกับเดือนเดียวกันของ ปีก่อน โดยการส่งออกไปจีน สหรัฐอเมริกา และญี่ปุ่นเพิ่มขึ้นร้อยละ 71.54 19.53 และ 12.38 เมื่อเทียบกับเดือนเดียวกันของปีก่อน แต่ ตลาดอาเซียน และสหภาพยุโรป ลดลง ร้อยละ 3.42 และ 62.14 เมื่อเทียบกับเดือนเดียวกันของปีก่อน

สินค้าอิเล็กทรอนิกส์ มีมูลค่าการส่งออก 2,925.41 ล้านดอลลาร์สหรัฐ เพิ่มขึ้นร้อยละ 2.51 เมื่อเทียบกับเดือนเดียวกันของ ปีก่อน เนื่องจากการส่งออกไปจีนและสหรัฐอเมริกาเพิ่มขึ้นร้อยละ 27.82 และ 12.82 เมื่อเทียบกับเดือนเดียวกันของปีก่อน ตามลำดับ โดยสินค้าอิเล็กทรอนิกส์ที่มีมูลค่าการส่งออกสูงสุด คือ อุปกรณ์ประกอบของเครื่องคอมพิวเตอร์ มีมูลค่าส่งออก 1,642.17 ล้านดอลลาร์สหรัฐ เพิ่มขึ้นร้อยละ 4.22 เมื่อเทียบกับ เดือนเดียวกันของปีก่อน เนื่องจากการส่งออกไป สหรัฐอเมริกา ญี่ปุ่น และอาเซียน ปรับตัวเพิ่มขึ้นร้อยละ 20.09 13.54 และ 6.8 เมื่อเทียบกับเดือนเดียวกันของปีก่อน ยกเว้นจีนและสหภาพยุโรป ลดลงร้อยละ 15.53 และ 4.64 เมื่อเทียบกับเดือนเดียวกันของปีก่อน รองลงมา คือ แผงวงจรไฟฟ้า มีมูลค่าส่งออก 729.64 ล้านดอลลาร์สหรัฐ เพิ่มขึ้นร้อยละ 7.39 เมื่อเทียบกับเดือนเดียวกันของปีก่อน เนื่องจากการส่งออกไปจีนและญี่ปุ่นเพิ่มขึ้นถึงร้อยละ 177.53 และ 11.27 เมื่อเทียบกับเดือนเดียวกันของปีก่อน ตามลำดับ ยกเว้น อาเซียน สหภาพยุโรป และสหรัฐอเมริกา ลดลงร้อยละ 22.24 7.5 และ 3.19 เมื่อเทียบกับเดือนเดียวกันของปีก่อน ตามลำดับ

3. แนวโน้ม

ภาพรวมอุตสาหกรรมไฟฟ้าและอิเล็กทรอนิกส์เดือน พฤศจิกายน 2558 จากแบบจำลองดัชนีชี้หน้าที่จัดทำโดยสถาบัน ไฟฟ้าและอิเล็กทรอนิกส์ ประมาณการแนวโน้มการผลิต เครื่องใช้ไฟฟ้าและอิเล็กทรอนิกส์ลดลงร้อยละ 3 เมื่อเทียบกับเดือน เดียวกันของปีก่อน โดยอุตสาหกรรมไฟฟ้าคาดว่าจะลดลงร้อยละ 4.12 เมื่อเทียบกับเดือนเดียวกันของปีก่อน เนื่องจากตลาดในประเทศ และการส่งออกไปตลาดหลักยังไม่ฟื้นตัวตามภาวะ เศรษฐกิจที่ชะลอตัวลง สำหรับอุตสาหกรรมอิเล็กทรอนิกส์ คาดว่า จะปรับตัวลดลงร้อยละ 1.87 เมื่อเทียบกับเดือนเดียวกันของปีก่อน จากการผลิต HDD ลดลงตามความต้องการคอมพิวเตอร์ที่มีการ ปรับตัวลดลงจากการผลิต HDD ลดลงตามความต้องการ คอมพิวเตอร์ที่มีการปรับตัวลดลง

ความที่สุด

ที่ นร ๐๕๐๕/ว(ล) ๗๔๒๕๐

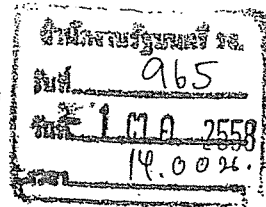

สำนักเลขาธิการคณะรัฐมนตรี
ทำเนียบรัฐบาล กทม. ๑๐๓๐๐

๓๐ กันยายน ๒๕๕๘

เรื่อง รายงานภาวะเศรษฐกิจอุตสาหกรรมไตรมาส ๒ ปี ๒๕๕๘ และภาวะเศรษฐกิจอุตสาหกรรมเดือนกรกฎาคม ๒๕๕๘

เรียน รัฐมนตรีว่าการกระทรวงแรงงาน

สิ่งที่ส่งมาด้วย สำเนาหนังสือกระทรวงอุตสาหกรรม ที่ อก ๐๘๐๗/๔๘๑๔ ลงวันที่ ๒๒ กันยายน ๒๕๕๘

ด้วยกระทรวงอุตสาหกรรมได้เสนอรายงานภาวะเศรษฐกิจอุตสาหกรรมไตรมาส ๒ ปี ๒๕๕๘ และภาวะเศรษฐกิจอุตสาหกรรมเดือนกรกฎาคม ๒๕๕๘ ไปเพื่อคณะรัฐมนตรีทราบ ความละเอียดปรากฏตามสำเนาหนังสือที่ส่งมาด้วยนี้

สำนักเลขาธิการคณะรัฐมนตรีได้นำเสนอคณะรัฐมนตรีทราบแล้วเมื่อวันที่ ๓๐ กันยายน ๒๕๕๘

จึงเรียนมาเพื่อโปรดทราบ

ขอแสดงความนับถือ

(นายปัญญาพล ศรีแสงแก้ว)

ผู้อำนวยการสำนักพัฒนายุทธศาสตร์และติดตามนโยบายพิเศษ ปฏิบัติราชการแทน
เลขาธิการคณะรัฐมนตรี

สำนักพัฒนายุทธศาสตร์และติดตามนโยบายพิเศษ

โทร. ๐ ๒๒๘๐ ๙๐๐๐ ต่อ ๓๓๓ (ภริษิตา) ๔๔๒ (ปภัสรดา)

โทรสาร ๐ ๒๒๘๐ ๑๔๔๖

www.cabinet.thaigov.go.th (t: 65-09-58)