



**ด่วนที่สุด**

## บันทึกข้อความ

ส่วนราชการ สำนักงานเลขาธิการกรม กลุ่มงานช่วยอำนวยความสะดวกและประสานราชการ โทรศัพท์ ๐ ๒๒๔๕ ๓๕๖๐

ที่ รง ๐๔๐๑/ว ๓๖๒๙

วันที่ ๒๙ กันยายน ๒๕๖๐

เรื่อง สรุปรายงานการประชุมผู้บริหารกรมพัฒนาฝีมือแรงงาน ครั้งที่ ๑๑/๒๕๖๐

เรียน รองอธิบดี หัวหน้าผู้ตรวจราชการกรม ผู้ตรวจราชการกรม ผู้อำนวยการสำนัก  
ผู้อำนวยการกอง ผู้อำนวยการกลุ่ม ผู้อำนวยการสถาบันพัฒนาฝีมือแรงงาน  
ผู้อำนวยการสำนักงานพัฒนาฝีมือแรงงาน ผู้อำนวยการสถาบันพัฒนาฝีมือแรงงานนานาชาติ  
ผู้อำนวยการสถาบันพัฒนาทรัพยากรมนุษย์สำหรับอุตสาหกรรมบริการสุขภาพ  
ผู้อำนวยการสถาบันพัฒนาบุคลากรในอุตสาหกรรมยานยนต์และชิ้นส่วนอะไหล่ยานยนต์  
ผู้อำนวยการศูนย์ข้อมูลเทคโนโลยีสารสนเทศและการสื่อสาร  
ผู้เชี่ยวชาญด้านการพัฒนาฝีมือแรงงาน

ตามที่กรมพัฒนาฝีมือแรงงาน ดำเนินการจัดประชุมผู้บริหารกรมพัฒนาฝีมือแรงงาน ครั้งที่ ๑๑/๒๕๖๐  
เมื่อวันจันทร์ที่ ๑๘ กันยายน ๒๕๖๐ เวลา ๐๙.๐๐ น. ถึง ๑๕.๐๐ น. ณ ห้องประชุมปกรณ์ อังศุสิงห์ ชั้น ๑๐  
อาคารกรมพัฒนาฝีมือแรงงาน นั้น

สำนักงานเลขาธิการกรม ขอส่งรายงานการประชุมฯ ดังกล่าว โดยสามารถดาวน์โหลดเอกสารได้ที่  
[www.dsd.go.th/secretary](http://www.dsd.go.th/secretary) และหากมีข้อแก้ไขโปรดแจ้งสำนักงานเลขาธิการกรม ภายในวันศุกร์ที่ ๖ ตุลาคม ๒๕๖๐  
เพื่อดำเนินการในส่วนที่เกี่ยวข้อง หากพ้นกำหนดระยะเวลา สำนักงานเลขาธิการกรมขอถือว่าเป็นการรับรอง  
รายงานการประชุม

จึงเรียนมาเพื่อโปรดพิจารณา

(นายสมชาติ สุภารี)

เลขาธิการกรม

รายงานการประชุมผู้บริหารกรมพัฒนาฝีมือแรงงาน ครั้งที่ ๑๑/๒๕๖๐  
 เมื่อวันที่จันทร์ที่ ๑๘ กันยายน ๒๕๖๐ เวลา ๐๙.๐๐ น. ถึง ๑๕.๐๐ น.  
 ณ ห้องประชุมปรกรณ์ อังศุสิงห์ ชั้น ๑๐ อาคารกรมพัฒนาฝีมือแรงงาน

**ผู้มาประชุม**

๑. นายธีรพล	ขุนเมือง	อธิบดีกรมพัฒนาฝีมือแรงงาน (ประธาน)
๒. นางอัจฉรา	แก้วกำชัยเจริญ	รองอธิบดีกรมพัฒนาฝีมือแรงงาน
๓. นายธวัช	เบญจาทิกุล	รองอธิบดีกรมพัฒนาฝีมือแรงงาน
๔. นายสุรพล	พลอยสุข	รองอธิบดีกรมพัฒนาฝีมือแรงงาน
๕. นายประทีป	ทรงลำยอง	หัวหน้าผู้ตรวจราชการกรมพัฒนาฝีมือแรงงาน
๖. นายวิรัช	คันศร	ผู้ตรวจราชการกรมพัฒนาฝีมือแรงงาน
๗. นายวินัย	ขันติวิศิษฐ์	ผู้ตรวจราชการกรมพัฒนาฝีมือแรงงาน
๘. นายวิชัย	ผิวสะอาด	ผู้ตรวจราชการกรมพัฒนาฝีมือแรงงาน
๙. นายประเสริฐ	ธัญญเจริญ	ผู้อำนวยการกองแผนงานและสารสนเทศ
๑๐. นายประเสริฐ	สงวนเดือน	ผู้อำนวยการสำนักพัฒนาผู้ฝึกและเทคโนโลยีการฝึก
๑๑. นางสาววรรณิ	โกมลภวิน	ผู้อำนวยการสำนักพัฒนามาตรฐานและทดสอบฝีมือแรงงาน
๑๒. นายสมชาติ	สุภารี	เลขาธิการกรม
๑๓. นายสง่า	วงศ์ษาพาน	ผู้อำนวยการกองพัฒนาศักยภาพแรงงานและผู้ประกอบกิจการ
๑๔. นายอนุกุล	นำหน้าวงศ์สุข	ผู้อำนวยการกลุ่มตรวจสอบภายใน
๑๕. นางวราวรรณ	ภาปราชญ์	ผู้อำนวยการกลุ่มพัฒนาระบบบริหาร
๑๖. นางเอี่ยมพร	โคจิพลกุล	ผู้อำนวยการกองส่งเสริมการพัฒนาฝีมือแรงงาน
๑๗. นายเฉลิมพงษ์	บุญรอด	ผู้อำนวยการกองบริหารทรัพยากรบุคคล
๑๘. นางสาวจิราภรณ์	บุญญฤทธิ	ผู้อำนวยการกองบริหารการคลัง
๑๙. นางจิรวรรณ	สุดสุนทร	ผู้อำนวยการกองยุทธศาสตร์และเครือข่ายพัฒนาฝีมือแรงงาน
๒๐. นางพลาพร	รัตนปริคณัน	ผู้อำนวยการกองวิเทศสัมพันธ์
๒๑. นางสาวพิมพ์รัตน์	สายจันทิ	นักวิชาการพัฒนาฝีมือแรงงานชำนาญการ รักษาราชการแทน ผู้อำนวยการสำนักรับรองความรู้ความสามารถ
๒๒. นายปวิฒพงษ์	แทนขำ	นิติกรชำนาญการ รักษาราชการแทนผู้อำนวยการกลุ่มกฎหมาย
๒๓. นางสาวอุษา	คงภักดี	ผู้อำนวยการกลุ่มงานส่งเสริมทดสอบมาตรฐานฝีมือแรงงาน
๒๔. นายปกรณ์	ศรีเพชร	ผู้อำนวยการกลุ่มงานส่งเสริมมาตรฐานฝีมือแรงงาน
๒๕. นายศักดิ์ศรี	เส็งเตง	ผู้อำนวยการกลุ่มงานพัฒนาระบบมาตรฐานฝีมือแรงงาน
๒๖. นางศิริลักษณ์	ฮั่วรุ่งเรือง	ผู้อำนวยการกลุ่มงานพัฒนาวิทยากรต้นแบบ
๒๗. นายบุญชัย	ศิริสนธิวรรณ	ผู้อำนวยการกลุ่มงานพัฒนาบุคลากรฝึก
๒๘. นายสุรัตน์	पालะนันท์	ผู้อำนวยการศูนย์ริภัณฑ์เทคโนโลยีการพัฒนาฝีมือแรงงาน
๒๙. นายคชาฉัตร	จันทร์แสง	ผู้อำนวยการกลุ่มงานพัฒนาหลักสูตรและเทคโนโลยีการฝึก
๓๐. นางสาวสิรินทร์	สันติพลวุฒิ	ผู้อำนวยการกลุ่มงานพัฒนาระบบการฝึก
๓๑. นายวินัย	มะยมทอง	ผู้อำนวยการศูนย์ข้อมูลเทคโนโลยีสารสนเทศและการสื่อสาร
๓๒. นางสาววนิดา	เงินรูปงาม	ผู้อำนวยการกองสื่อสารองค์กร

๓๓. นายอนุชา	ละอองพันธ์	ผู้อำนวยการสถาบันพัฒนาบุคลากรในอุตสาหกรรมยานยนต์ และชิ้นส่วนอะไหล่ยานยนต์
๓๔. นางเพ็ญประภา	ศิริรัตน์	ผู้อำนวยการสถาบันพัฒนาทรัพยากรมนุษย์สำหรับอุตสาหกรรม บริการสุขภาพ
๓๕. นายจตุรภัทร	เงินมูล	นักวิชาการพัฒนาฝีมือแรงงานชำนาญการ รักษาราชการแทน ผู้อำนวยการสถาบันพัฒนาฝีมือแรงงานนานาชาติ
๓๖. นายชัย	มีเดชา	ผู้อำนวยการสถาบันพัฒนาฝีมือแรงงาน ๑ สมุทรปราการ
๓๗. นายกษิติฉ	ทับทิม	นักวิชาการพัฒนาฝีมือแรงงานชำนาญการ รักษาราชการแทน ผู้อำนวยการสถาบันพัฒนาฝีมือแรงงาน ๒ สุพรรณบุรี
๓๘. นายอำนาจ	วงศ์อุดมมงคล	นักวิชาการพัฒนาฝีมือแรงงานชำนาญการพิเศษ รักษาราชการแทน ผู้อำนวยการสถาบันพัฒนาฝีมือแรงงาน ๓ ชลบุรี
๓๙. นายวสันต์ชาย	เคหะวันยะ	ผู้อำนวยการสถาบันพัฒนาฝีมือแรงงาน ๔ ราชบุรี
๔๐. นายสุเมธ	โศจิพลกุล	ผู้อำนวยการสถาบันพัฒนาฝีมือแรงงาน ๕ นครราชสีมา
๔๑. นายกิตติภพ	แสงฤทธิ	ผู้อำนวยการสถาบันพัฒนาฝีมือแรงงาน ๖ ขอนแก่น
๔๒. นางทัศนีย์	ขจิตมลิน	นักวิชาการพัฒนาฝีมือแรงงานชำนาญการพิเศษ รักษาราชการแทน ผู้อำนวยการสถาบันพัฒนาฝีมือแรงงาน ๗ อุบลราชธานี
๔๓. นางชัยญาพัชญ์	สุนทรพลเชษฐ	ผู้อำนวยการสถาบันพัฒนาฝีมือแรงงาน ๘ นครสวรรค์
๔๔. นายสมโภชน์	ชัยชนะ	นักวิชาการพัฒนาฝีมือแรงงานชำนาญการ รักษาราชการแทน ผู้อำนวยการสถาบันพัฒนาฝีมือแรงงาน ๙ พิษณุโลก
๔๕. นายชาคริตย์	เดชา	ผู้อำนวยการสถาบันพัฒนาฝีมือแรงงาน ๑๐ ลำปาง
๔๖. นายยอดเมือง	ศิริประธาน	นักวิชาการพัฒนาฝีมือแรงงานชำนาญการพิเศษ รักษาราชการแทน ผู้อำนวยการสถาบันพัฒนาฝีมือแรงงาน ๑๑ สุราษฎร์ธานี
๔๗. นายสันหพจน์	บางต่าย	ผู้อำนวยการสถาบันพัฒนาฝีมือแรงงาน ๑๒ สงขลา
๔๘. นางดรุณี	นิธิวิกุล	ผู้อำนวยการสถาบันพัฒนาฝีมือแรงงาน ๑๓ กรุงเทพมหานคร
๔๙. นางสาวพร	ศรีรูป	ผู้อำนวยการสถาบันพัฒนาฝีมือแรงงาน ๑๔ ปทุมธานี
๕๐. นายจิรวัตร	สื่อประสาร	นักวิชาการพัฒนาฝีมือแรงงานชำนาญการ รักษาราชการแทน ผู้อำนวยการสถาบันพัฒนาฝีมือแรงงาน ๑๕ พระนครศรีอยุธยา
๕๑. นางวิจิตรา	บุรณะวานิช	ผู้อำนวยการสถาบันพัฒนาฝีมือแรงงาน ๑๖ นครปฐม
๕๒. ว่าที่ร้อยตรีสมศักดิ์	พรหมดำ	ผู้อำนวยการสถาบันพัฒนาฝีมือแรงงาน ๑๗ ระยอง
๕๓. นายไกรสิทธิ์	ศรีสำราญ	ผู้อำนวยการสถาบันพัฒนาฝีมือแรงงาน ๑๘ อุตรธานี
๕๔. นางสาวรุจน์จิณี	สุภวิริย์	ผู้อำนวยการสถาบันพัฒนาฝีมือแรงงาน ๑๙ เชียงใหม่
๕๕. นายประสงค์	นาแพร่	ผู้อำนวยการสถาบันพัฒนาฝีมือแรงงาน ๒๐ เชียงราย
๕๖. นางอารี	เตชะวันโต	ผู้อำนวยการสถาบันพัฒนาฝีมือแรงงาน ๒๑ ภูเก็ต
๕๗. นางสาวสมลักษณ์	สุวรรณพรหมา	ผู้อำนวยการสถาบันพัฒนาฝีมือแรงงาน ๒๒ นครศรีธรรมราช
๕๘. นายเชาวฤทธิ์	รัตนรังษี	ผู้อำนวยการสถาบันพัฒนาฝีมือแรงงาน ๒๓ ปัตตานี
๕๙. นายปรีชา	แก้วเกื้อ	ผู้อำนวยการสถาบันพัฒนาฝีมือแรงงาน ๒๔ ยะลา
๖๐. นายสนธยา	แก้วมาลัย	นักวิชาการพัฒนาฝีมือแรงงานชำนาญการ รักษาราชการแทน ผู้อำนวยการสถาบันพัฒนาฝีมือแรงงาน ๒๕ นราธิวาส

๖๑. ส.ต.ต.หญิงศิขร	พุทธปัญญา	นักจัดการงานทั่วไปชำนาญการ รักษาราชการแทน ผู้อำนวยการสำนักงานพัฒนาฝีมือแรงงานฉะเชิงเทรา
๖๒. นายพิสนธิ์	ชำชูด	นักวิชาการพัฒนาฝีมือแรงงานชำนาญการ รักษาราชการแทน ผู้อำนวยการสำนักงานพัฒนาฝีมือแรงงานสิงห์บุรี
๖๓. นางสาวจิรานันท์	จิรวัดนารักษ์	ผู้อำนวยการสำนักงานพัฒนาฝีมือแรงงานชัยนาท
๖๔. นางสมพร	ขันติโชติ	ผู้อำนวยการสำนักงานพัฒนาฝีมือแรงงานอุทัยธานี
๖๕. นายอรรถชัย	สุกใส	ผู้อำนวยการสำนักงานพัฒนาฝีมือแรงงานปราจีนบุรี
๖๖. นางสาวทองจันทร์	ทับทิม	นักวิชาการพัฒนาฝีมือแรงงานชำนาญการ รักษาราชการแทน ผู้อำนวยการสำนักงานพัฒนาฝีมือแรงงานสระแก้ว
๖๗. นายอิทธิพล	อิศรางกูร ณ อยุธยา	ผู้อำนวยการสำนักงานพัฒนาฝีมือแรงงานเพชรบุรี
๖๘. นางสาวกอบกุล	มะลิวัลย์	ผู้อำนวยการสำนักงานพัฒนาฝีมือแรงงานประจวบคีรีขันธ์
๖๙. นายจำเนียร	ขาวจันทร์	ผู้อำนวยการสำนักงานพัฒนาฝีมือแรงงานกาญจนบุรี
๗๐. นางสาวนภาเพ็ญ	ศรีศักดิ์	ผู้อำนวยการสำนักงานพัฒนาฝีมือแรงงานชัยภูมิ
๗๑. นายสุรพงษ์	สายยศ	ผู้อำนวยการสำนักงานพัฒนาฝีมือแรงงานสุรินทร์
๗๒. นายสมพงษ์	กมลจิตรวี	ผู้อำนวยการสำนักงานพัฒนาฝีมือแรงงานบุรีรัมย์
๗๓. นายเกษฎา	จันทร์อุไร	ผู้อำนวยการสำนักงานพัฒนาฝีมือแรงงานกาฬสินธุ์
๗๔. นายสุวัจน์	จันทร์โสภา	ผู้อำนวยการสำนักงานพัฒนาฝีมือแรงงานมุกดาหาร
๗๕. นายประทีป	นุ่นชื่น	ผู้อำนวยการสำนักงานพัฒนาฝีมือแรงงานหนองบัวลำภู
๗๖. นายสมศักดิ์	เพ็งธรรม	ผู้อำนวยการสำนักงานพัฒนาฝีมือแรงงานมหาสารคาม
๗๗. นายสรรชัย	ชอบพิมาย	ผู้อำนวยการสำนักงานพัฒนาฝีมือแรงงานศรีสะเกษ
๗๘. นายปราโมทย์	พากพูลไพโร	ผู้อำนวยการสำนักงานพัฒนาฝีมือแรงงานอำนาจเจริญ
๗๙. นายชาติชาย	สุจินทร์หม	ผู้อำนวยการสำนักงานพัฒนาฝีมือแรงงานร้อยเอ็ด
๘๐. นายกรชัย	นคราวัฒน์	ผู้อำนวยการสำนักงานพัฒนาฝีมือแรงงานยโสธร
๘๑. นายบรรทม	อมรพิพัฒน์	ผู้อำนวยการสำนักงานพัฒนาฝีมือแรงงานพิจิตร
๘๒. นางสาวศิริธร	เลาหะวิไลย	ผู้อำนวยการสำนักงานพัฒนาฝีมือแรงงานกำแพงเพชร
๘๓. นางสาวบันชิตา	คล้ายเจริญ	ผู้อำนวยการสำนักงานพัฒนาฝีมือแรงงานตาก
๘๔. นางณัฐมน	ปัทมะสุคนธ์	ผู้อำนวยการสำนักงานพัฒนาฝีมือแรงงานเลย
๘๕. นางสาวกุลวลี	ยาดี	ผู้อำนวยการสำนักงานพัฒนาฝีมือแรงงานเพชรบูรณ์
๘๖. นายพิชยนันท์	ทองศิริ	นักวิชาการพัฒนาฝีมือแรงงานชำนาญการ รักษาราชการแทน ผู้อำนวยการสำนักงานพัฒนาฝีมือแรงงานอุดรดิตต์
๘๗. นายปรีชา	ลิ้มพูล	นักวิชาการพัฒนาฝีมือแรงงานชำนาญการ รักษาราชการแทน ผู้อำนวยการสำนักงานพัฒนาฝีมือแรงงานสุโขทัย
๘๘. นางสาวกิ่งก้อย	น้อยสะปุ่น	นักวิชาการพัฒนาฝีมือแรงงานชำนาญการ รักษาราชการแทน ผู้อำนวยการสำนักงานพัฒนาฝีมือแรงงานลำพูน
๘๙. นายสุนทร	จันทร์เกตุ	ผู้อำนวยการสำนักงานพัฒนาฝีมือแรงงานแพร่
๙๐. นายชาญวิทย์	กองทอง	ผู้อำนวยการสำนักงานพัฒนาฝีมือแรงงานชุมพร
๙๑. นายจรลรัตน์	สุวรรณวัฒน์	ผู้อำนวยการสำนักงานพัฒนาฝีมือแรงงานระนอง
๙๒. นางสาวสุขศรี	ไถ่กสิกรรม	ผู้อำนวยการสำนักงานพัฒนาฝีมือแรงงานสตูล

๙๓. นางณัฐวัลย์	น้ำทอง	นักวิชาการพัฒนาฝีมือแรงงานชำนาญการ รักษาราชการแทน ผู้อำนวยการสำนักงานพัฒนาฝีมือแรงงานนนทบุรี
๙๔. นางสาวพัชรภรณ์	ยศปัญญา	ผู้อำนวยการสำนักงานพัฒนาฝีมือแรงงานนครนายก
๙๕. นางจันทิรา	สุนทรสุวรรณ	ผู้อำนวยการสำนักงานพัฒนาฝีมือแรงงานอ่างทอง
๙๖. นายบำรุง	จามีกรักษ์	ผู้อำนวยการสำนักงานพัฒนาฝีมือแรงงานสระบุรี
๙๗. นางธัญมน	ชุตาทรรณ์	ผู้อำนวยการสำนักงานพัฒนาฝีมือแรงงานลพบุรี
๙๘. นางสาวสุมาลี	สุวรรณเกต	ผู้อำนวยการสำนักงานพัฒนาฝีมือแรงงานสมุทรสงคราม
๙๙. นายสุชาติ	เงินสุข	ผู้อำนวยการสำนักงานพัฒนาฝีมือแรงงานสมุทรสาคร
๑๐๐. นายวิรัตน์	แย้มโชติ	ผู้อำนวยการสำนักงานพัฒนาฝีมือแรงงานจันทบุรี
๑๐๑. นายสงกรานต์	เพิ่มฤทัย	ผู้อำนวยการสำนักงานพัฒนาฝีมือแรงงานตราด
๑๐๒. นางสาวประภัสสร	ประจันตะเสน	ผู้อำนวยการสำนักงานพัฒนาฝีมือแรงงานหนองคาย
๑๐๓. นายศิริศักดิ์	ไตรภพ	ผู้อำนวยการสำนักงานพัฒนาฝีมือแรงงานบึงกาฬ
๑๐๔. นายวิเชียร	เศวตจันฤกษ์	ผู้อำนวยการสำนักงานพัฒนาฝีมือแรงงานสกลนคร
๑๐๕. นายสุชัย	พงศ์พัฒนพานิชย์	ผู้อำนวยการสำนักงานพัฒนาฝีมือแรงงานนครพนม
๑๐๖. นายประสาร	ทศการ	ผู้อำนวยการสำนักงานพัฒนาฝีมือแรงงานแม่ฮ่องสอน
๑๐๗. นายสมศักดิ์	สุขวิฑฒโก	ผู้อำนวยการสำนักงานพัฒนาฝีมือแรงงานพะเยา
๑๐๘. นายสุพัฒน์	แก้วรัตนากร	ผู้อำนวยการสำนักงานพัฒนาฝีมือแรงงานน่าน
๑๐๙. นายอำนวย	โกมลตรี	นักวิชาการพัฒนาฝีมือแรงงานชำนาญการ รักษาราชการแทน ผู้อำนวยการสำนักงานพัฒนาฝีมือแรงงานพังงา
๑๑๐. นายวาริน	สองเมือง	ผู้อำนวยการสำนักงานพัฒนาฝีมือแรงงานกระบี่
๑๑๑. นายอุทัย	อินทรเพชร	ผู้อำนวยการสำนักงานพัฒนาฝีมือแรงงานพัทลุง
๑๑๒. นางกิติมา	ศิริประธาน	ผู้อำนวยการสำนักงานพัฒนาฝีมือแรงงานตรัง
๑๑๓. ว่าที่ ร.ต. ประพันธ์	คชประดิษฐ์	นักวิชาการพัฒนาฝีมือแรงงานชำนาญการพิเศษ
๑๑๔. นายโอมเดช	เอกบุตร	นักวิชาการพัฒนาฝีมือแรงงานชำนาญการพิเศษ
๑๑๕. นายนพพร	มานะ	นักวิชาการพัฒนาฝีมือแรงงานชำนาญการพิเศษ
๑๑๖. นายสิทธิชัย	สุดสวาท	นักวิชาการพัฒนาฝีมือแรงงานชำนาญการพิเศษ
๑๑๗. ร.อ.ทศพล	พันธุ์เพ็ญ	นักวิชาการพัฒนาฝีมือแรงงานชำนาญการพิเศษ
๑๑๘. นางสาวสุภาภรณ์	อาจวารินทร์	นักวิชาการพัฒนาฝีมือแรงงานชำนาญการพิเศษ
๑๑๙. นางสาวลักขณา	รุ่งเรือง	นักวิชาการพัฒนาฝีมือแรงงานชำนาญการพิเศษ
๑๒๐. นางสาวจิตชญา	อัสาริกา	นักวิชาการพัฒนาฝีมือแรงงานชำนาญการพิเศษ
๑๒๑. นางวชิราภรณ์	อินทรวงษ์โชติ	นักวิชาการพัฒนาฝีมือแรงงานชำนาญการพิเศษ
๑๒๒. นางบัญญัติตา	สุขสถิตย์	นักวิชาการพัฒนาฝีมือแรงงานชำนาญการพิเศษ
๑๒๓. นางสาวมณี	หัสชู	นักวิชาการตรวจสอบภายในชำนาญการพิเศษ
๑๒๔. นายพงษ์ศักดิ์	โพธินาม	นักวิชาการพัฒนาฝีมือแรงงานชำนาญการพิเศษ
๑๒๕. นางสุทัศนีย์	สีบวงศ์แพทย์	ผู้เชี่ยวชาญด้านการพัฒนาฝีมือแรงงาน
๑๒๖. นายสุภาพ	ปิงตา	ผู้เชี่ยวชาญด้านการพัฒนาฝีมือแรงงาน
๑๒๗. นายวีรศักดิ์	ลดาคม	ผู้เชี่ยวชาญด้านการพัฒนาฝีมือแรงงาน
๑๒๘. นายสันโตษ	เต็มแสวงเลิศ	ผู้เชี่ยวชาญด้านการพัฒนาฝีมือแรงงาน

๑๒๙. นายธนวัน	ทองสุกโชติ	ผู้เชี่ยวชาญด้านการพัฒนาฝีมือแรงงาน
๑๓๐. นางจิราภรณ์	วงศาโรจน์	ผู้เชี่ยวชาญด้านการพัฒนาฝีมือแรงงาน
๑๓๑. นายวัลลภ	รุ่งเรือง	ผู้เชี่ยวชาญด้านการพัฒนาฝีมือแรงงาน
๑๓๒. นางกัลยา	หนูทอง	ผู้เชี่ยวชาญด้านการพัฒนาฝีมือแรงงาน
๑๓๓. นายสันติพงศ์	สนธิ	ผู้เชี่ยวชาญด้านการพัฒนาฝีมือแรงงาน

### ผู้ไม่มาประชุม

๑. นางพจนันท์	ศรีอภัย	ผู้ตรวจราชการกรมพัฒนาฝีมือแรงงาน
๒. นางสาวสุวรรณา	อินทสุภา	ผู้อำนวยการกลุ่มงานกำหนดมาตรฐานฝีมือแรงงาน

### ผู้เข้าร่วมประชุม

๑. นางสาวสายชล	ต้นอำนาจ	นักวิชาการพัฒนาฝีมือแรงงานชำนาญการ
๒. นางสาวนราภรณ์	สุวรรณประเสริฐ	นักวิชาการพัฒนาฝีมือแรงงานชำนาญการ
๓. นายชาติวุฒิ	ทองกัน	นักวิชาการพัฒนาฝีมือแรงงานชำนาญการ
๔. นางสาวจำลองลักษณ์	กายแก้ว	นักจัดการงานทั่วไปชำนาญการ
๕. นางสาวกานดา	สร้อยมณี	นักจัดการงานทั่วไปปฏิบัติการ
๖. นางสาวศศิจันทร์	แก้วประเสริฐ	เจ้าหน้าที่บริหารงานทั่วไป
๗. นางสาวณัฐมนทกานต์	จิตจำนงค์	เจ้าหน้าที่บริหารงานทั่วไป
๘. นางสาวกาญจนา	เขียนงาม	พนักงานประจำสำนักงาน
๙. นางณิศรา	นิจโภาค	ผู้จัดการฝ่ายการตลาด บริษัท ยาวาต้า (ประเทศไทย) จำกัด
๑๐. นายรัฐวิชัย	ศุภสวัสดิ์ดิตร	รักษาการผู้ช่วยกรรมการผู้จัดการใหญ่ ฝ่ายการตลาด บริษัท ซีอาร์ซี ไทวัสดุ จำกัด
๑๑. นายอัครรัตน์	ดวงแก้ว	ผู้จัดการฝ่ายประชาสัมพันธ์ บริษัท ซีอาร์ซี ไทวัสดุ จำกัด
๑๒. นางพลอยฉาย	คุ้มพันธุ์	ผู้จัดการแผนกประชาสัมพันธ์ บริษัท ซีอาร์ซี ไทวัสดุ จำกัด

เริ่มประชุมเวลา ๐๙.๐๐ น.

### วาระก่อนการประชุม

พิธีรับมอบวัสดุฝึกอบรมลวดเชื่อมไฟฟ้า และเครื่องมือช่างจากบริษัทยาวาต้า (ประเทศไทย) จำกัด และบริษัท ซีอาร์ซี ไทวัสดุ จำกัด ให้แก่กรมพัฒนาฝีมือแรงงานเพื่อนำไปใช้จัดฝึกอบรม

นางจิรวรรณ สุตสุนทร ผู้อำนวยการกองยุทธศาสตร์และเครือข่ายพัฒนาฝีมือแรงงาน กล่าวรายงานความเป็นมาพิธีรับมอบวัสดุฝึกอบรมลวดเชื่อมไฟฟ้า และเครื่องมือช่าง : สืบเนื่องจากกรมพัฒนาฝีมือแรงงาน มีนโยบายบูรณาการร่วมกับภาครัฐและภาคเอกชน เพื่อร่วมกันพัฒนาฝีมือแรงงาน โดยระดมทรัพยากรในการพัฒนาฝีมือแรงงานจากหน่วยงานภายนอก มาสมทบกับกรมพัฒนาฝีมือแรงงาน อาจจะช่วยลดข้อจำกัดทางด้านงบประมาณ บุคลากร ข้อมูลที่จำเป็น รวมทั้งเทคโนโลยีที่ทันสมัย ทำให้สามารถพัฒนาฝีมือแรงงานให้ตอบสนองต่อความต้องการของตลาดแรงงาน และลดปัญหาการขาดแคลนแรงงานฝีมือ โดยมีเครือข่ายฝีมือแรงงาน ให้การสนับสนุนเครื่องมือและอุปกรณ์ ดังนี้

๑. บริษัท ยาวาต้า (ประเทศไทย) จำกัด ให้การสนับสนุนวัสดุฝึกอบรมลวดเชื่อมไฟฟ้า มูลค่า ๑๐๐,๐๐๐.- บาท ให้แก่หน่วยงานกรมพัฒนาฝีมือแรงงานในพื้นที่ ๓ จังหวัด ได้แก่ จังหวัดสมุทรปราการ จังหวัดระยอง และจังหวัดสงขลา เพื่อนำไปใช้ในการฝึกอบรมช่างเชื่อมตามแผนการฝึกของแต่ละหน่วยงาน โดยบริษัทฯ จะจัดส่งลวดเชื่อมไฟฟ้าให้แก่หน่วยงานของกรมพัฒนาฝีมือแรงงานในพื้นที่โดยตรง

/๒. บริษัท ซีอาร์ซี...

๒. บริษัท ซีอาซี ไทวัสดุ จำกัด และบริษัทในเครือ ให้การสนับสนุนเครื่องมือช่าง ได้แก่ เครื่องเชื่อม เครื่องเจีย ส่วนไฟฟ้า เป็นต้น จำนวน ๓๖๙ ชิ้น มูลค่าทั้งสิ้น ๘๐๙,๗๙๙.- บาท ให้แก่สถาบันพัฒนาฝีมือแรงงาน สำนักงานพัฒนาฝีมือแรงงาน เพื่อนำไปใช้ในการจัดฝึกอบรมในหน่วยงาน หรือฝึกอบรมในศูนย์ช่างประจำชุมชนเขตใต้ทองศรีราชัน โดยขอให้หน่วยงานสถาบันพัฒนาฝีมือแรงงานติดต่อขอรับเครื่องมือช่างกับร้านค้าไทวัสดุในพื้นที่โดยตรง

- ขอขอบคุณและมอบของที่ระลึกแก่บริษัท ยาวาต้า (ประเทศไทย) จำกัด และบริษัท ซีอาซี ไทวัสดุ จำกัด พร้อมทั้งมอบให้หน่วยงานที่เกี่ยวข้องดำเนินการต่อไป เพื่อให้เกิดประโยชน์สูงสุด

### ระเบียบวาระที่ ๑ เรื่องที่ประธานแจ้งให้ที่ประชุมทราบ

- ขอขอบคุณทุกท่าน และทุกหน่วยงานที่ร่วมกันทำงานให้เกิดผลสัมฤทธิ์ที่ดี และอาจจะต้องร่วมกันทำงานเพิ่มมากขึ้น เนื่องจากตอนนี้เป็นเพียงการวางรากฐาน และในปีถัดไปจะเป็นเรื่องในการขับเคลื่อน จึงขอฝากความหวังไว้กับท่านอธิบดีใหม่ และท่านรองฯ ทุกท่านด้วย

- เนื่องจากกระทรวงแรงงานมีแรงงานต่างด้าวเยอะ ปัจจุบันเน้นพัฒนาเพียงแค่ภาษาอังกฤษ ภาษาจีน เป็นต้น แต่ภาษามลายูไม่ได้มีการเน้นพัฒนา จึงขอฝากกำกับ ติดตามดูว่าจังหวัดไหนควรจะเน้นพัฒนาทักษะภาษาใดเพิ่ม เช่น จังหวัดที่อยู่ใกล้เคียงประเทศเมียนมาร์ ก็ควรเพิ่มทักษะภาษาเมียนมาร์

- เนื่องจากทางอาเซียนกำหนดกรอบคุณวุฒิอ้างอิงอาเซียน เรียกว่า ASEAN Qualifications Reference Framework (NQF) ซึ่งมี ๘ ระดับ และต้องการให้ประเทศในกลุ่มอาเซียนทั้ง ๑๐ ประเทศ ได้มีการพัฒนาคนให้มีการอบคุณวุฒิของตนเอง เรียกว่า กรอบคุณวุฒิแห่งชาติ (National Qualifications Framework : NQF) ซึ่งกรอบนี้แต่ละประเทศจะมีระดับไม่เหมือนกัน ทั้งนี้ จะต้องอาศัยนิยามกลางของกรอบคุณวุฒิอ้างอิงอาเซียนเป็นหลักกว่าในแต่ละนิยามของกรอบคุณวุฒิแห่งชาติ (NQF) ในแต่ละประเทศจะต้องอธิบายถึงความรู้ ทักษะ และผลของการเรียนรู้ โดยจะต้องมีนิยามเทียบเคียงกันได้ ว่าระดับ NQF กับ AQRNF เทียบเคียงกันแล้วได้ก็เปอร์เซ็นต์ ทั้งนี้หน่วยงานในประเทศไทยที่เป็นหน่วยงานหลักที่ดูแลรับผิดชอบเรื่องกรอบคุณวุฒิแห่งชาติ (NQF) คือ สภาการศึกษาซึ่งได้มีการทำกรอบตัวนี้ขึ้นมาตั้งแต่ปี พ.ศ. ๒๕๕๖ และนำเสนอเข้าคณะรัฐมนตรี และประยุกต์เป็น ๙ ระดับ โดยเทียบเคียงกับระบบของการศึกษาตั้งแต่ระดับประถมถึงระดับปริญญาเอก ในระบบการเทียบเคียงอาเซียน จะต้องมีการตั้งคณะกรรมการกรอบคุณวุฒิแห่งชาติขึ้นมา โดยมีพลเอกประจิน จั่นตอง รองนายกรัฐมนตรีเป็นประธาน และมีผู้แทนจากกระทรวงต่างๆ รวมทั้งกระทรวงแรงงานด้วย

มติที่ประชุม รับทราบ

### ระเบียบวาระที่ ๒ เรื่องรับรองรายงานการประชุมผู้บริหารกรมพัฒนาฝีมือแรงงาน ครั้งที่ ๑๐/๒๕๖๐ (สัณจร)

เมื่อวันพุธที่ ๑๖ สิงหาคม ๒๕๖๐ ณ ห้องประชุมเลิศธานี คอนเวนชัน ฮอลล์ โรงแรมเลิศธานี จังหวัดสุพรรณบุรี ทั้งนี้ สำนักงานเลขาธิการกรมได้มีหนังสือ ด่วนที่สุด ที่ รง ๐๔๐๑/ว ๒๗๕๓ ลงวันที่ ๓ สิงหาคม ๒๕๖๐ ขอให้ทุกหน่วยงานตรวจสอบรายงานการประชุมทางเว็บไซต์ [www.dsd.go.th/secretary](http://www.dsd.go.th/secretary) หากมีข้อแก้ไขโปรดแจ้งสำนักงานเลขาธิการกรม

ประธาน เชิญทุกท่านในที่ประชุมตรวจสอบรายงานการประชุมฯ หากไม่มีผู้ใดเสนอแก้ไขถือว่ารับรองรายงานการประชุม

มติที่ประชุม รับรองรายงานการประชุมผู้บริหารกรมพัฒนาฝีมือแรงงาน ครั้งที่ ๑๐/๒๕๖๐ (สัณจร) เมื่อวันพุธที่ ๑๖ สิงหาคม ๒๕๖๐

ระเบียบวาระที่ ๓ เรื่องสืบเนื่อง

๓.๑ ติดตามผลการประเมินความรู้ความสามารถ สาขาช่างไฟฟ้าภายในอาคารตามพระราชบัญญัติส่งเสริมการพัฒนาฝีมือแรงงาน (ฉบับที่ ๒) พ.ศ. ๒๕๕๗ (สำนักรับรองความรู้ความสามารถ)

นางสาวพิมลรัตน์ สายจันทดี นักวิชาการพัฒนาฝีมือแรงงานชำนาญการ รักษาการแทนผู้อำนวยการสำนักรับรองความรู้ความสามารถ : รายงานผลการรับรองความรู้ความสามารถ รายละเอียด ดังนี้

**สรุปผลผู้ผ่านการรับรองความรู้ความสามารถ  
สาขาช่างไฟฟ้าภายในอาคาร**

ผลดำเนินการ ปี ๕๙	แผนปี ๖๐	ผลดำเนินการ ปี ๖๐	คิดเป็น เปอร์เซ็นต์	รวมผู้ผ่าน การรับรอง
๑๒,๐๔๗	๖๐,๐๐๒	๕๙,๘๗๔	๙๙.๗๙ %	๗๑,๙๒๑

ข้อมูลจากสำนักงานรับรองความรู้ความสามารถ  
ณ วันที่ ๑๑ กันยายน ๒๕๖๐ เวลา ๑๖.๓๐ น.

ผลการดำเนินการทดสอบมาตรฐานฯ และรับรองความรู้ความสามารถ สาขาช่างไฟฟ้าภายในอาคาร

ลำดับ	หน่วยงาน	ทดสอบ	รับรอง	ลำดับ	หน่วยงาน	ทดสอบ	รับรอง
๑	กรมพัฒนาฝีมือแรงงาน (สมฐ/สรร)	8	6,428	๔๑	สพร. 11 สุราษฎร์ธานี	2,349	1,703
๒	สพร. 1 สมุทรปราการ	6,508	3,208	๔๒	สนง.พัฒนาฝีมือแรงงานชุมพร	565	375
๓	สนง.พัฒนาฝีมือแรงงานฉะเชิงเทรา	2,261	1,423	๔๓	สนง.พัฒนาฝีมือแรงงานระนอง	322	160
๔	สพร. 2 สุพรรณบุรี	2,492	1,141	๔๔	สพร. 12 สงขลา	2,125	1,073
๕	สนง.พัฒนาฝีมือแรงงานสิงห์บุรี	1,104	516	๔๕	สนง.พัฒนาฝีมือแรงงานสตูล	644	192
๖	สนง.พัฒนาฝีมือแรงงานชัยนาท	780	246	๔๖	สพร. 13 กรุงเทพมหานคร	9,471	3,977
๗	สนง.พัฒนาฝีมือแรงงานอุทัยธานี	471	330	๔๗	สพร. 14 ปทุมธานี	2,715	1,557
๘	สพร. 3 ชลบุรี	2,925	3,892	๔๘	สนง.พัฒนาฝีมือแรงงานนนทบุรี	1,032	2,240
๙	สนง.พัฒนาฝีมือแรงงานปราจีนบุรี	1,423	1,053	๔๙	สนง.พัฒนาฝีมือแรงงานนครนายก	638	471
๑๐	สนง.พัฒนาฝีมือแรงงานสระแก้ว	1,270	896	๕๐	สพร. 15 พระนครศรีอยุธยา	3,901	3,794
๑๑	สพร. 4 ราชบุรี	2,210	758	๕๑	สนง.พัฒนาฝีมือแรงงานอ่างทอง	678	571
๑๒	สนง.พัฒนาฝีมือแรงงานเพชรบุรี	585	505	๕๒	สนง.พัฒนาฝีมือแรงงานสระบุรี	2,361	1,836
๑๓	สนง.พัฒนาฝีมือแรงงานกาญจนบุรี	1,126	973	๕๓	สนง.พัฒนาฝีมือแรงงานลพบุรี	1,576	1,324
๑๔	สนง.พัฒนาฝีมือแรงงานประจวบคีรีขันธ์	1,119	684	๕๔	สพร. 16 นครปฐม	3,398	1,316
๑๕	สพร. 5 นครราชสีมา	3,146	1,104	๕๕	สนง.พัฒนาฝีมือแรงงานสมุทรสงคราม	971	770
๑๖	สนง.พัฒนาฝีมือแรงงานชัยภูมิ	636	555	๕๖	สนง.พัฒนาฝีมือแรงงานสมุทรสาคร	2,259	1,199
๑๗	สนง.พัฒนาฝีมือแรงงานสุรินทร์	1,786	387	๕๗	สพร. 17 ระยอง	972	1,146
๑๘	สนง.พัฒนาฝีมือแรงงานบุรีรัมย์	1,093	517	๕๘	สนง.พัฒนาฝีมือแรงงานจันทบุรี	815	626
๑๙	สพร. 6 ขอนแก่น	1,865	701	๕๙	สนง.พัฒนาฝีมือแรงงานตราด	475	250
๒๐	สนง.พัฒนาฝีมือแรงงานกาฬสินธุ์	1,366	555	๖๐	สพร. 18 อุดรธานี	1,628	751
๒๑	สนง.พัฒนาฝีมือแรงงานมุกดาหาร	768	363	๖๑	สนง.พัฒนาฝีมือแรงงานหนองคาย	627	286
๒๒	สนง.พัฒนาฝีมือแรงงานหนองบัวลำภู	707	308	๖๒	สนง.พัฒนาฝีมือแรงงานบึงกาฬ	462	328
๒๓	สนง.พัฒนาฝีมือแรงงานมหาสารคาม	1,029	537	๖๓	สนง.พัฒนาฝีมือแรงงานสกลนคร	1,022	336
๒๔	สพร. 7 อุบลราชธานี	1,728	644	๖๔	สนง.พัฒนาฝีมือแรงงานนครพนม	750	372
๒๕	สนง.พัฒนาฝีมือแรงงานศรีสะเกษ	991	512	๖๕	สพร. 19 เชียงใหม่	3,388	1,975
๒๖	สนง.พัฒนาฝีมือแรงงานอำนาจเจริญ	528	200	๖๖	สนง.พัฒนาฝีมือแรงงานแม่ฮ่องสอน	787	442
๒๗	สนง.พัฒนาฝีมือแรงงานร้อยเอ็ด	1,145	478	๖๗	สพร. 20 เชียงราย	1,328	609
๒๘	สนง.พัฒนาฝีมือแรงงานยโสธร	980	475	๖๘	สนง.พัฒนาฝีมือแรงงานพะเยา	762	377
๒๙	สพร. 8 นครสวรรค์	1,466	534	๖๙	สนง.พัฒนาฝีมือแรงงานน่าน	1,271	647
๓๐	สนง.พัฒนาฝีมือแรงงานพิจิตร	693	272	๗๐	สพร. 21 กูเก็ด	1,619	1,257
๓๑	สนง.พัฒนาฝีมือแรงงานกำแพงเพชร	834	640	๗๑	สนง.พัฒนาฝีมือแรงงานพังงา	538	245
๓๒	สนง.พัฒนาฝีมือแรงงานตาก	1,663	741	๗๒	สนง.พัฒนาฝีมือแรงงานกระบี่	870	495
๓๓	สพร. 9 พิษณุโลก	1,983	902	๗๓	สพร. 22 นครศรีธรรมราช	1,261	901
๓๔	สนง.พัฒนาฝีมือแรงงานเลย	1,050	368	๗๔	สนง.พัฒนาฝีมือแรงงานพัทลุง	546	369
๓๕	สนง.พัฒนาฝีมือแรงงานเพชรบูรณ์	1,807	681	๗๕	สนง.พัฒนาฝีมือแรงงานตรัง	365	221
๓๖	สนง.พัฒนาฝีมือแรงงานอุดรดิตถ์	960	553	๗๖	สพร. 23 ปัตตานี	698	207
๓๗	สนง.พัฒนาฝีมือแรงงานสุโขทัย	770	352	๗๗	สพร. 24 ยะลา	493	354
๓๘	สพร. 10 ลำปาง	2,232	729	๗๘	สพร. 25 นราธิวาส	373	148
๓๙	สนง.พัฒนาฝีมือแรงงานลำพูน	2,423	1,517				
๔๐	สนง.พัฒนาฝีมือแรงงานแพร่	766	343				
					รวม	114,752	71,921

ข้อมูลจากระบบรายงานผล ณ วันที่ 11 กันยายน 2560 เวลา 16:30 น.

สรุปผลการรับรองความรู้ความสามารถ สาขาช่างไฟฟ้าภายในอาคาร

ลำดับ	หน่วยงาน	ผลปี 59	แผนปี 60	ผลปี 60	คิดเป็น %	รวม
	รวมทั้งสิ้น	12,047	60,002	59,874	99.79	71,921
๑	สำนักงานรับรองความรู้ความสามารถ	148	4,006	6,280	156.8	6,428
๒	สพพร. 1 สมุทรปราการ	64	3,000	3,144	104.8	3,208
๓	สนง.พัฒนาฝีมือแรงงานฉะเชิงเทรา	181	800	1,242	155.3	1,423
๔	สพพร. 2 สุพรรณบุรี	143	1,200	998	83.2	1,141
๕	สนง.พัฒนาฝีมือแรงงานสิงห์บุรี	59	650	457	70.3	516
๖	สนง.พัฒนาฝีมือแรงงานชัยนาท	88	200	158	79.0	246
๗	สนง.พัฒนาฝีมือแรงงานอุทัยธานี	109	360	221	61.4	330
๘	สพพร. 3 ชลบุรี	582	2,900	3,310	114.1	3,892
๙	สนง.พัฒนาฝีมือแรงงานปราจีนบุรี	406	800	647	80.9	1,053
๑๐	สนง.พัฒนาฝีมือแรงงานสระแก้ว	51	800	845	105.6	896
๑๑	สพพร. 4 ราชบุรี	98	800	660	82.5	758
๑๒	สนง.พัฒนาฝีมือแรงงานเพชรบุรี	126	400	379	94.8	505
๑๓	สนง.พัฒนาฝีมือแรงงานกาญจนบุรี	121	700	852	121.7	973
๑๔	สนง.พัฒนาฝีมือแรงงานประจวบคีรีขันธ์	208	900	476	52.9	684
๑๕	สพพร. 5 นครราชสีมา	150	850	954	112.2	1,104
๑๖	สนง.พัฒนาฝีมือแรงงานชัยภูมิ	114	555	441	79.5	555
๑๗	สนง.พัฒนาฝีมือแรงงานสุรินทร์	22	500	365	73.0	387
๑๘	สนง.พัฒนาฝีมือแรงงานบุรีรัมย์	83	400	434	108.5	517
๑๙	สพพร. 6 ขอนแก่น	103	800	598	74.8	701
๒๐	สนง.พัฒนาฝีมือแรงงานกาฬสินธุ์	130	400	425	106.3	555
๒๑	สนง.พัฒนาฝีมือแรงงานมุกดาหาร	183	240	180	75.0	363
๒๒	สนง.พัฒนาฝีมือแรงงานหนองบัวลำภู	110	350	198	56.6	308
๒๓	สนง.พัฒนาฝีมือแรงงานมหาสารคาม	98	350	439	125.4	537
๒๔	สพพร. 7 อุบลราชธานี	113	700	531	75.9	644
๒๕	สนง.พัฒนาฝีมือแรงงานศรีสะเกษ	205	350	307	87.7	512
๒๖	สนง.พัฒนาฝีมือแรงงานอำนาจเจริญ	40	200	160	80.0	200
๒๗	สนง.พัฒนาฝีมือแรงงานร้อยเอ็ด	76	560	402	71.8	478
๒๘	สนง.พัฒนาฝีมือแรงงานยโสธร	91	480	384	80.0	475
๒๙	สพพร. 8 นครสวรรค์	88	800	446	55.8	534
๓๐	สนง.พัฒนาฝีมือแรงงานพิจิตร	72	400	200	50.0	272
๓๑	สนง.พัฒนาฝีมือแรงงานกำแพงเพชร	286	450	354	78.7	640
๓๒	สนง.พัฒนาฝีมือแรงงานตาก	314	600	427	71.2	741
๓๓	สพพร. 9 พิษณุโลก	283	720	619	86.0	902
๓๔	สนง.พัฒนาฝีมือแรงงานเลย	144	235	224	95.3	368
๓๕	สนง.พัฒนาฝีมือแรงงานเพชรบูรณ์	160	550	521	94.7	681
๓๖	สนง.พัฒนาฝีมือแรงงานอุดรดิตถ์	167	450	386	85.8	553
๓๗	สนง.พัฒนาฝีมือแรงงานสุโขทัย	146	280	206	73.6	352
๓๘	สพพร. 10 ลำปาง	246	450	483	107.3	729
๓๙	สนง.พัฒนาฝีมือแรงงานลำพูน	300	1,200	1,217	101.4	1,517
๔๐	สนง.พัฒนาฝีมือแรงงานแพร่	59	350	284	81.1	343

## สรุปผลการรับรองความรู้ความสามารถ สาขาช่างไฟฟ้าภายในอาคาร

ลำดับ	หน่วยงาน	ผลปี 59	แผนปี 60	ผลปี 60	คิดเป็น %	รวม
	รวมทั้งสิ้น	12,047	60,002	59,874	99.79	71,921
๔๑	สพร. 11 สุราษฎร์ธานี	187	1,700	1,516	89.2	1,703
๔๒	สนง.พัฒนาฝีมือแรงงานชุมพร	128	320	247	77.2	375
๔๓	สนง.พัฒนาฝีมือแรงงานระนอง	64	120	96	80.0	160
๔๔	สพร. 12 สงขลา	128	1,200	945	78.8	1,073
๔๕	สนง.พัฒนาฝีมือแรงงานสตูล	52	160	140	87.5	192
๔๖	สพร. 13 กรุงเทพมหานคร	308	2,700	3,669	135.9	3,977
๔๗	สพร. 14 ปทุมธานี	148	800	1,409	176.1	1,557
๔๘	สนง.พัฒนาฝีมือแรงงานนนทบุรี	327	1,500	1,913	127.5	2,240
๔๙	สนง.พัฒนาฝีมือแรงงานนครนายก	49	450	422	93.8	471
๕๐	สพร. 15 พระนครศรีอยุธยา	387	3,600	3,407	94.6	3,794
๕๑	สนง.พัฒนาฝีมือแรงงานอ่างทอง	108	600	463	77.2	571
๕๒	สนง.พัฒนาฝีมือแรงงานสระบุรี	336	1,500	1,500	100.0	1,836
๕๓	สนง.พัฒนาฝีมือแรงงานลพบุรี	285	1,460	1,039	71.2	1,324
๕๔	สพร. 16 นครปฐม	164	1,200	1,152	96.0	1,316
๕๕	สนง.พัฒนาฝีมือแรงงานสมุทรสงคราม	293	400	477	119.3	770
๕๖	สนง.พัฒนาฝีมือแรงงานสมุทรสาคร	85	800	1,114	139.3	1,199
๕๗	สพร. 17 ระยอง	150	960	996	103.8	1,146
๕๘	สนง.พัฒนาฝีมือแรงงานจันทบุรี	90	600	536	89.3	626
๕๙	สนง.พัฒนาฝีมือแรงงานตราด	26	300	224	74.7	250
๖๐	สพร. 18 อุดรธานี	242	750	509	67.9	751
๖๑	สนง.พัฒนาฝีมือแรงงานหนองคาย	74	250	212	84.8	286
๖๒	สนง.พัฒนาฝีมือแรงงานบึงกาฬ	48	400	280	70.0	328
๖๓	สนง.พัฒนาฝีมือแรงงานสกลนคร	68	370	268	72.4	336
๖๔	สนง.พัฒนาฝีมือแรงงานนครพนม	106	300	266	88.7	372
๖๕	สพร. 19 เชียงใหม่	252	1,676	1,723	102.8	1,975
๖๖	สนง.พัฒนาฝีมือแรงงานแม่ฮ่องสอน	179	250	263	105.2	442
๖๗	สพร. 20 เชียงราย	50	700	559	79.9	609
๖๘	สนง.พัฒนาฝีมือแรงงานพะเยา	70	300	307	102.3	377
๖๙	สนง.พัฒนาฝีมือแรงงานน่าน	128	600	519	86.5	647
๗๐	สพร. 21 ภูเก็ต	424	800	833	104.1	1,257
๗๑	สนง.พัฒนาฝีมือแรงงานพังงา	36	250	209	83.6	245
๗๒	สนง.พัฒนาฝีมือแรงงานกระบี่	282	200	213	106.5	495
๗๓	สพร. 22 นครศรีธรรมราช	275	800	626	78.3	901
๗๔	สนง.พัฒนาฝีมือแรงงานพัทลุง	118	300	251	83.7	369
๗๕	สนง.พัฒนาฝีมือแรงงานตรัง	84	120	137	114.2	221
๗๖	สพร. 23 ปัตตานี	29	230	178	77.4	207
๗๗	สพร. 24 ยะลา	89	360	265	73.6	354
๗๘	สพร. 25 นราธิวาส	11	240	137	57.1	148

ข้อมูลจากระบบรายงานผล ณ วันที่ ๑๑ กันยายน ๒๕๖๐ เวลา ๑๖:๓๐ น.

สรุปผลการดำเนินการรับรองความรู้ความสามารถเทียบกับผลการทดสอบมาตรฐาน

ประเภทจำนวนผู้ผ่านมาตรฐานฝีมือแรงงานตั้งแต่ 1 - 499 คน	หน่วยงาน	ถึงวันที่ 10 พ.ย. 2559		ถึงวันที่ 9 ธ.ค. 2559		ถึงวันที่ 4 ม.ค. 2560		ถึงวันที่ 19 ม.ค. 2560		ถึงวันที่ 14 ก.พ. 2560		ถึงวันที่ 14 มี.ค. 2560	
		ทดสอบ	รับรอง	ทดสอบ	รับรอง	ทดสอบ	รับรอง	ทดสอบ	รับรอง	ทดสอบ	รับรอง	ทดสอบ	รับรอง
อันดับ ๑	ศูนย์พัฒนาฝีมือแรงงานจังหวัดกำแพงเพชร	๓๘๖	๓๐๖	๔๓๕	๓๕๑	๔๓๗	๔๑๑	๔๗๓	๔๓๔	๔๙๘	๔๖๘	๖๑๘	๕๑๑
อันดับ ๒	ศูนย์พัฒนาฝีมือแรงงานจังหวัดอุทัยธานี	๒๘๓	๑๖๕	๓๗๖	๑๘๕	๓๙๓	๒๐๒	๔๑๕	๒๓๒	๔๒๗	๒๕๑	๔๒๘	๒๗๑
		ถึงวันที่ 25 เม.ย. 2560		ถึงวันที่ 19 พ.ค. 2560		ถึงวันที่ 15 มิ.ย. 2560		ถึงวันที่ 21 ก.ค. 2560		ถึงวันที่ 9 ส.ค. 2560		ถึงวันที่ 11 ก.ย. 2561	
		ทดสอบ	รับรอง	ทดสอบ	รับรอง	ทดสอบ	รับรอง	ทดสอบ	รับรอง	ทดสอบ	รับรอง	ทดสอบ	รับรอง
	ศูนย์พัฒนาฝีมือแรงงานจังหวัดกำแพงเพชร	๘๑๕	๕๗๕	๘๘๕	๕๙๔	๘๘๕	๖๑๙	๘๓๔	๖๑๙	๘๓๔	๖๔๐	๘๓๔	๖๔๐
	ศูนย์พัฒนาฝีมือแรงงานจังหวัดอุทัยธานี	๔๓๗	๓๑๐	๔๓๗	๓๑๓	๔๓๗	๓๑๖	๔๖๖	๓๒๙	๔๖๖	๓๓๐	๔๗๑	๓๓๐

ประเภทจำนวนผู้ผ่านมาตรฐานฝีมือแรงงานตั้งแต่ 500 - 999 คน	หน่วยงาน	ถึงวันที่ 10 พ.ย. 2559		ถึงวันที่ 9 ธ.ค. 2559		ถึงวันที่ 4 ม.ค. 2560		ถึงวันที่ 19 ม.ค. 2560		ถึงวันที่ 14 ก.พ. 2560		ถึงวันที่ 14 มี.ค. 2560	
		ทดสอบ	รับรอง	ทดสอบ	รับรอง	ทดสอบ	รับรอง	ทดสอบ	รับรอง	ทดสอบ	รับรอง	ทดสอบ	รับรอง
อันดับ ๑	สถาบันพัฒนาฝีมือแรงงาน ๓ (ชลบุรี)	๖๖๐	๑,๐๓๘	๑,๒๙๙	๑,๓๐๘	๑,๖๙๐	๑,๔๕๓	๑,๗๙๗	๑,๕๑๒	๑,๙๕๕	๑,๘๙๖	๒,๑๘๐	๒,๒๖๖
อันดับ ๒	ศูนย์พัฒนาฝีมือแรงงานจังหวัดนนทบุรี	๗๒๓	๔๔๘	๗๒๑	๖๕๐	๗๒๑	๗๒๑	๗๒๑	๙๕๒	๗๒๑	๑,๑๓๔	๗๒๑	๑,๒๕๒
		ถึงวันที่ 25 เม.ย. 2560		ถึงวันที่ 19 พ.ค. 2560		ถึงวันที่ 15 มิ.ย. 2560		ถึงวันที่ 21 ก.ค. 2560		ถึงวันที่ 9 ส.ค. 2560		ถึงวันที่ 11 ก.ย. 2561	
		ทดสอบ	รับรอง	ทดสอบ	รับรอง	ทดสอบ	รับรอง	ทดสอบ	รับรอง	ทดสอบ	รับรอง	ทดสอบ	รับรอง
	สถาบันพัฒนาฝีมือแรงงาน ๓ (ชลบุรี)	๒,๔๗๓	๒,๖๔๖	๒,๔๗๓	๒,๘๕๓	๒,๔๗๓	๓,๑๔๔	๒,๗๒๗	๓,๔๑๑	๒,๗๒๗	๓,๕๖๐	๒,๙๒๕	๓,๘๙๐
	ศูนย์พัฒนาฝีมือแรงงานจังหวัดนนทบุรี	๗๒๑	๑,๒๖๕	๗๒๑	๑,๒๖๕	๗๒๑	๙๕๘	๗๒๑	๑,๘๐๐	๗๒๑	๑,๐๙๑	๑,๐๙๑	๒,๒๕๐

ประเภทจำนวนผู้ผ่านมาตรฐานฝีมือแรงงานตั้งแต่ 1000 คนขึ้นไป	หน่วยงาน	ถึงวันที่ 10 พ.ย. 2559		ถึงวันที่ 9 ธ.ค. 2559		ถึงวันที่ 4 ม.ค. 2560		ถึงวันที่ 19 ม.ค. 2560		ถึงวันที่ 14 ก.พ. 2560		ถึงวันที่ 14 มี.ค. 2560	
		ทดสอบ	รับรอง	ทดสอบ	รับรอง	ทดสอบ	รับรอง	ทดสอบ	รับรอง	ทดสอบ	รับรอง	ทดสอบ	รับรอง
อันดับ ๑	ศูนย์พัฒนาฝีมือแรงงานจังหวัดลพบุรี	๑,๒๓๐	๖๙๔	๑,๓๕๘	๘๘๒	๑,๓๕๘	๘๘๒	๑,๓๖๙	๘๗๙	๑,๙๓๗	๘๗๙	๑,๙๕๒	๑,๐๘๕
อันดับ ๒	สถาบันพัฒนาฝีมือแรงงาน ๑๕ (พระนครศรีอยุธยา)	๑,๗๕๖	๗๕๑	๑,๙๐๒	๘๘๘	๑,๙๖๐	๑,๒๒๒	๑,๙๖๐	๑,๙๓๐	๒,๒๙๘	๑,๖๒๙	๒,๖๒๘	๒,๑๒๒
		ถึงวันที่ 25 เม.ย. 2560		ถึงวันที่ 19 พ.ค. 2560		ถึงวันที่ 15 มิ.ย. 2560		ถึงวันที่ 21 ก.ค. 2560		ถึงวันที่ 9 ส.ค. 2560		ถึงวันที่ 11 ก.ย. 2561	
		ทดสอบ	รับรอง	ทดสอบ	รับรอง	ทดสอบ	รับรอง	ทดสอบ	รับรอง	ทดสอบ	รับรอง	ทดสอบ	รับรอง
	ศูนย์พัฒนาฝีมือแรงงานจังหวัดลพบุรี	๑,๔๔๒	๑,๑๓๐	๑,๔๔๒	๑,๑๔๓	๑,๔๔๒	๑,๒๒๑	๑,๕๗๖	๑,๒๔๒	๑,๕๗๖	๑,๒๗๕	๑,๕๗๖	๑,๓๒๔
	สถาบันพัฒนาฝีมือแรงงาน ๑๕ (พระนครศรีอยุธยา)	๓,๒๐๑	๒,๗๑๖	๓,๒๐๑	๒,๘๕๕	๓,๒๐๑	๓,๐๔๖	๓,๒๐๑	๓,๙๓๐	๓,๖๓๐	๓,๖๒๓	๓,๙๐๑	๓,๗๙๔

- โดยสรุปแล้วถือว่าเป็นไปตามเป้าหมาย และฝากติดตามกับกักตุนผลการเข้าใช้งาน

Application Xarapat

มติที่ประชุม รับทราบ

๓.๒ สรุปรายงานการใช้จ่ายเงินงบประมาณปี พ.ศ. ๒๕๖๐ ณ วันที่ ๓๑ สิงหาคม ๒๕๖๐ (กองบริหารการคลัง)

นางสาวจิราภรณ์ ปุญญฤทธิ์ ผู้อำนวยการกองบริหารการคลัง : สรุปรายงานการใช้จ่ายเงินงบประมาณปี พ.ศ. ๒๕๖๐ ณ วันที่ ๓๑ สิงหาคม ๒๕๖๐ รายละเอียดดังนี้

เป้าหมายอัตราการเบิกจ่ายในภาพรวม
- ไตรมาสที่ 1 (ตุลาคม 2559 - ธันวาคม 2559) ไม่ต่ำกว่าร้อยละ 30
- ไตรมาสที่ 2 (ตุลาคม 2559 - มีนาคม 2560) ไม่ต่ำกว่าร้อยละ 52
- ไตรมาสที่ 3 (ตุลาคม 2559 - มิถุนายน 2560) ไม่ต่ำกว่าร้อยละ 73
- ไตรมาสที่ 4 (ตุลาคม 2559 - กันยายน 2560) ไม่ต่ำกว่าร้อยละ 96 ***
เป้าหมายอัตราการเบิกจ่ายงบลงทุน
- ไตรมาสที่ 1 (ตุลาคม 2559-ธันวาคม 2559) ไม่ต่ำกว่าร้อยละ 19
- ไตรมาสที่ 2 (ตุลาคม 2559 - มีนาคม 2560) ไม่ต่ำกว่าร้อยละ 41
- ไตรมาสที่ 3 (ตุลาคม 2559 - มิถุนายน 2560) ไม่ต่ำกว่าร้อยละ 63
- ไตรมาสที่ 4 (ตุลาคม 2559 - กันยายน 2560) ไม่ต่ำกว่าร้อยละ 87 ***

### การเบิกจ่ายเทียบกับเกณฑ์ มติ.กรม. ปีงบประมาณ 2560 ภาพรวม

งบประมาณ ณ 11 ก.ย. 60  
2,105.7987 ล้านบาท

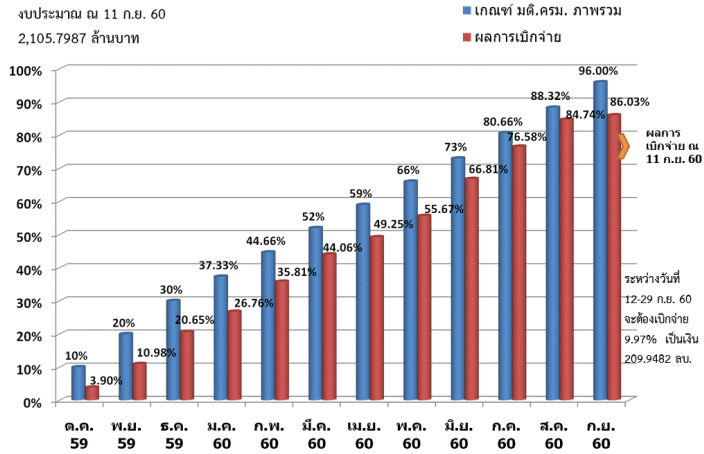

### การเบิกจ่ายเทียบกับเกณฑ์ มติ.กรม. ปีงบประมาณ 2560 งบลงทุน

งบประมาณ ณ 11 ก.ย. 60  
229.4751 ล้านบาท

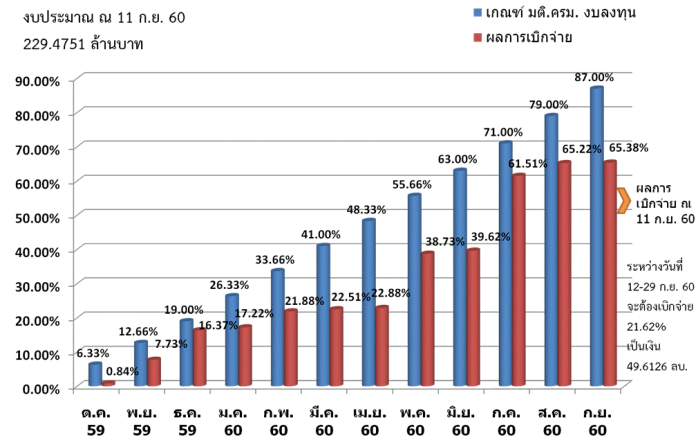

### สรุปการเบิกจ่ายเงินงบประมาณรายจ่าย ประจำปีงบประมาณ 2560 แยกตามงบรายจ่าย ณ วันที่ 31 สิงหาคม 2560

งบรายจ่าย	งบประมาณ (ล้านบาท)	เบิกจ่าย (ล้านบาท)	%	ผูกพัน (ล้านบาท)	%	เบิกจ่าย+ผูกพัน (ล้านบาท)	%
1. งบบุคลากร	845.2950	781.2216	92.42	-	-	781.2216	92.42
2. งบดำเนินงาน	451.0600	383.1487	84.94	19.8984	4.41	403.0471	89.36
3. งบลงทุน	229.4751	149.6666	65.22	66.2429	28.87	215.9095	94.09
4. งบเงินอุดหนุน	34.7000	32.3917	93.35	0.0965	0.28	32.4882	93.63
5. งบรายจ่ายอื่น	545.2685	437.9480	80.32	34.1920	6.27	472.1401	86.59
<b>รวม</b>	<b>2,105.7987</b>	<b>1,784.3767</b>	<b>84.74</b>	<b>120.4299</b>	<b>5.72</b>	<b>1,904.8066</b>	<b>90.46</b>

### หน่วยงานในสังกัด 99 หน่วยงาน

- เบิกจ่ายอยู่ในเกณฑ์สีเขียว	88.32% ขึ้นไป	จำนวน	51 หน่วยงาน
- “ เกณฑ์สีเหลือง	87.32% - 88.31%	จำนวน	11 หน่วยงาน
- “ เกณฑ์สีแดง	87.31% ลงมา	จำนวน	37 หน่วยงาน

### หน่วยงานที่มีผลการเบิกจ่ายต่ำกว่าเกณฑ์

สีแดง

ลำดับ	หน่วยงาน	เบิกจ่าย (%)
1	สำนักพัฒนาผู้ฝึกและเทคโนโลยีการฝึก	33.99
2	สนพ.บึงกาฬ	64.91
3	กองบริหารทรัพยากรบุคคล	62.02
4	กองแผนงานและสารสนเทศ	64.04
5	สนง.รับรองความรู้ความสามารถ	66.79
6	สนพ.ประจวบคีรีขันธ์	67.20
7	สำนักพัฒนามาตรฐานฯ	67.73
8	กองยุทธศาสตร์และเครือข่ายการพัฒนาฝีมือแรงงาน	68.99
9	กองพัฒนาศักยภาพแรงงานและผู้ประกอบกิจการ	72.91
10	กองสื่อสารองค์กร	73.92

ลำดับ	หน่วยงาน	เบิกจ่าย (%)
11	สนพ.สิงห์บุรี	77.28
12	สพร.14 ปทุมธานี	79.72
13	สนพ.สกลนคร	79.81
14	กองส่งเสริมการพัฒนาฝีมือฯ	79.86
15	สนพ.ตราด	80.71
16	สนพ.นครพนม	81.92
17	สนพ.ร้อยเอ็ด	82.83
18	สนพ.ลพบุรี	82.95
19	สพร.13 กรุงเทพมหานคร	83.46
20	สนพ.ระนอง	83.55

ลำดับ	หน่วยงาน	เบิกจ่าย (%)
21	สนพ.กำแพงเพชร	83.76
22	สำนักอธิบดี	83.81
23	สนพ.ฉะเชิงเทรา	84.25
24	สพร.3 ชลบุรี	84.56
25	สพร.18 อุตรดิตถ์	85.50
26	สนพ.กาฬสินธุ์	85.64
27	สพร.1 สมุทรปราการ	85.91
28	สนพ.นครนายก	86.19
29	สนพ.สตูล	86.31
30	สนพ.หนองคาย	86.38

**กรมพัฒนาฝีมือแรงงาน**  
**สรุปรายงานการใช้จ่ายเงินงบประมาณปี พ.ศ. 2560**  
**ณ วันที่ 31 สิงหาคม 2560**

เกณฑ์การเบิกจ่ายภาพรวม = 88.32%

เบิกจ่าย = 84.74%

เบิกจ่ายต่ำกว่าเกณฑ์ = 3.58%

หน่วยงาน	เงินประจำงวด ที่ได้รับ	เบิกจ่ายแล้ว	ผลการ เบิกจ่าย 3=(2)x100/(1)	ผูกพัน	เบิกจ่าย+ผูกพัน	% เบิกจ่าย+ผูกพัน 6=(5)x100/(1)	คงเหลือ จากเงิน ประจำงวด (7)=(1)-(5)
	(1)	(2)		(4)	(5)=(2)+(4)		(7)=(1)-(5)
<b>รวมทั้งสิ้น</b>	<b>2,105,798,700.00</b>	<b>1,784,376,768.27</b>	<b>84.74</b>	<b>120,429,910.90</b>	<b>1,904,806,679.17</b>	<b>90.46</b>	<b>200,992,020.83</b>
<b>ส่วนกลาง</b>	<b>1,203,880,119.00</b>	<b>999,820,648.36</b>	<b>83.05</b>	<b>78,850,594.29</b>	<b>1,078,671,242.65</b>	<b>89.60</b>	<b>125,208,876.35</b>
<b>ส่วนภูมิภาค</b>	<b>901,918,581.00</b>	<b>784,556,119.91</b>	<b>86.99</b>	<b>41,579,316.61</b>	<b>826,135,436.52</b>	<b>91.60</b>	<b>75,783,144.48</b>
<b>รวมส่วนกลาง</b>	<b>1,203,880,119.00</b>	<b>999,820,648.36</b>	<b>83.05</b>	<b>78,850,594.29</b>	<b>1,078,671,242.65</b>	<b>89.60</b>	<b>124,021,720.35</b>
<b>1. สำนักอธิบดี</b>	<b>2,045,300.00</b>	<b>1,714,089.71</b>	<b>83.81</b>	-	<b>1,714,089.71</b>	<b>83.81</b>	<b>331,210.29</b>
- งบดำเนินงาน	2,045,300.00	1,714,089.71	83.81	-	1,714,089.71	83.81	331,210.29
- งบรายจ่ายอื่น	-	-	#DIV/0!	-	-	#DIV/0!	-
<b>2. สำนักงานผู้ตรวจราชการกรม</b>	<b>2,359,671.00</b>	<b>2,061,648.88</b>	<b>87.37</b>	-	<b>2,061,648.88</b>	<b>87.37</b>	<b>298,022.12</b>
- งบดำเนินงาน	1,340,200.00	1,283,617.91	95.78	-	1,283,617.91	95.78	56,582.09
- งบรายจ่ายอื่น	1,019,471.00	778,030.97	76.32	-	778,030.97	76.32	241,440.03
<b>3. สำนักงานเลขาธิการกรม</b>	<b>3,961,720.00</b>	<b>3,512,710.85</b>	<b>88.67</b>	<b>102,754.00</b>	<b>3,615,464.85</b>	<b>91.26</b>	<b>346,255.15</b>
- งบดำเนินงาน	3,881,620.00	3,432,610.85	88.43	102,754.00	3,535,364.85	91.08	346,255.15
- งบลงทุน	80,100.00	80,100.00	100.00	-	80,100.00	100.00	-
- งบรายจ่ายอื่น	-	-	#DIV/0!	-	-	#DIV/0!	-
<b>4. กองแผนงานและสารสนเทศ</b>	<b>3,429,680.00</b>	<b>2,196,264.33</b>	<b>64.04</b>	<b>45,490.00</b>	<b>2,241,754.33</b>	<b>65.36</b>	<b>1,187,925.67</b>
- งบดำเนินงาน	2,329,680.00	2,020,563.33	86.73	45,490.00	2,066,053.33	88.68	263,626.67
- งบลงทุน	-	-	#DIV/0!	-	-	#DIV/0!	-
- งบรายจ่ายอื่น	1,100,000.00	175,701.00	15.97	-	175,701.00	15.97	924,299.00
<b>5. กองพัฒนาศึกษาภาษา</b>	<b>11,009,229.00</b>	<b>8,026,349.15</b>	<b>72.91</b>	<b>308,896.16</b>	<b>8,335,245.31</b>	<b>75.71</b>	<b>2,673,983.69</b>
- งบดำเนินงาน	2,492,000.00	2,128,711.91	85.42	56,975.36	2,185,687.27	87.71	306,312.73
- งบลงทุน	94,100.00	-	-	-	-	-	94,100.00
- งบรายจ่ายอื่น	8,423,129.00	5,897,637.24	70.02	251,920.80	6,149,558.04	73.01	2,273,570.96
<b>6. สำนักพัฒนามาตรฐานฯ</b>	<b>73,691,523.00</b>	<b>49,909,022.91</b>	<b>67.73</b>	<b>5,407,596.35</b>	<b>55,316,619.26</b>	<b>75.07</b>	<b>18,374,903.74</b>
- งบดำเนินงาน	16,915,030.00	14,160,452.76	83.72	667,446.61	14,827,899.37	87.66	2,087,130.63
- งบเงินอุดหนุน	1,116,900.00	1,116,899.75	100.00	-	1,116,899.75	100.00	0.25
- งบรายจ่ายอื่น	55,659,593.00	34,631,670.40	62.22	4,740,149.74	39,371,820.14	70.74	16,287,772.86
<b>7. สำนักพัฒนาฝีมือและเทคนิคอาชีพ</b>	<b>33,553,700.00</b>	<b>11,404,376.96</b>	<b>33.99</b>	<b>19,142,695.20</b>	<b>30,547,072.16</b>	<b>91.04</b>	<b>3,006,627.84</b>
- งบดำเนินงาน	13,793,400.00	8,734,046.78	63.32	2,142,695.20	10,876,741.98	78.85	2,916,658.02
- งบลงทุน	22,900.00	22,900.00	100.00	-	22,900.00	100.00	-
- งบรายจ่ายอื่น	19,737,400.00	2,647,430.18	13.41	17,000,000.00	19,647,430.18	99.54	89,969.82
<b>8. กองบริหารการคลัง</b>	<b>2,089,000.00</b>	<b>1,895,711.83</b>	<b>90.75</b>	-	<b>1,895,711.83</b>	<b>90.75</b>	<b>193,288.17</b>
- งบดำเนินงาน	1,999,000.00	1,805,711.83	90.33	-	1,805,711.83	90.33	193,288.17
- งบลงทุน	90,000.00	90,000.00	100.00	-	90,000.00	100.00	-
<b>9. กองบริหารทรัพยากรบุคคล</b>	<b>10,814,300.00</b>	<b>6,706,536.81</b>	<b>62.02</b>	<b>361,048.81</b>	<b>7,067,585.62</b>	<b>65.35</b>	<b>3,746,714.38</b>
- งบดำเนินงาน	9,373,300.00	5,946,538.26	63.44	361,048.81	6,307,587.07	67.29	3,065,712.93
- งบลงทุน	80,000.00	79,998.55	100.00	-	79,998.55	100.00	1.45
- งบรายจ่ายอื่น	1,361,000.00	680,000.00	49.96	-	680,000.00	49.96	681,000.00

หน่วยงาน	เงินประจำงวด ที่ได้รับ	เบิกจ่ายแล้ว	ผลการ เบิกจ่าย 3=(2)x100/(1)	ผูกพัน	เบิกจ่าย+ผูกพัน	% เบิกจ่าย+ผูกพัน 6=(5)x100/(1)	คงเหลือ จากเงิน ประจำงวด (7)=(1)-(5)
	(1)	(2)		(4)	(5)=(2)+(4)		(7)=(1)-(5)
<b>10. กลุ่มกฎหมาย</b>	1,181,000.00	1,031,973.36	87.38	61,546.40	1,093,519.76	92.59	87,480.24
- งบดำเนินงาน	1,181,000.00	1,031,973.36	87.38	61,546.40	1,093,519.76	92.59	87,480.24
- งบลงทุน	-	-	#DIV/0!	-	-	#DIV/0!	-
<b>11. กองยุทธศาสตร์และเครือข่ายฯ</b>	9,751,400.00	6,727,185.97	68.99	2,435,003.00	9,162,188.97	93.96	589,211.03
- งบดำเนินงาน	6,212,000.00	5,229,165.97	84.18	458,923.00	5,688,088.97	91.57	523,911.03
- งบลงทุน	99,400.00	99,400.00	100.00	-	99,400.00	100.00	-
- งบรายจ่ายอื่น	3,440,000.00	1,398,620.00	40.66	1,976,080.00	3,374,700.00	98.10	65,300.00
<b>12. กองส่งเสริมการพัฒนาฝีมือฯ</b>	3,972,900.00	3,172,823.45	79.86	99,092.70	3,271,916.15	82.36	700,983.85
- งบดำเนินงาน	3,972,900.00	3,172,823.45	79.86	99,092.70	3,271,916.15	82.36	700,983.85
- งบรายจ่ายอื่น	-	-	#DIV/0!	-	-	#DIV/0!	-
<b>13. กลุ่มพัฒนาระบบบริหาร</b>	1,749,800.00	1,732,916.71	99.04	-	1,732,916.71	99.04	16,883.29
- งบดำเนินงาน	1,749,800.00	1,732,916.71	99.04	-	1,732,916.71	99.04	16,883.29
- งบลงทุน	-	-	#DIV/0!	-	-	#DIV/0!	-
<b>14. กลุ่มตรวจสอบภายใน</b>	1,246,500.00	1,224,715.94	98.25	-	1,224,715.94	98.25	21,784.06
- งบดำเนินงาน	1,246,500.00	1,224,715.94	98.25	-	1,224,715.94	98.25	21,784.06
<b>15. กองวิเทศสัมพันธ์</b>	2,125,963.00	1,878,594.09	88.36	-	1,878,594.09	88.36	247,368.91
- งบดำเนินงาน	302,800.00	247,679.93	81.80	-	247,679.93	81.80	55,120.07
- งบลงทุน	-	-	#DIV/0!	-	-	#DIV/0!	-
- งบรายจ่ายอื่น	1,823,163.00	1,630,914.16	89.46	-	1,630,914.16	89.46	192,248.84
<b>16. สนง.รับรองความรู้ความสามารถ</b>	5,870,000.00	3,920,837.08	66.79	-	3,920,837.08	66.79	1,949,162.92
- งบดำเนินงาน	5,870,000.00	3,920,837.08	66.79	-	3,920,837.08	66.79	1,949,162.92
- งบลงทุน	-	-	#DIV/0!	-	-	#DIV/0!	-
<b>17. กองสื่อสารองค์กร</b>	19,459,125.00	14,384,544.81	73.92	953,935.00	15,338,479.81	78.82	4,120,645.19
- งบดำเนินงาน	14,771,000.00	13,160,400.61	89.10	753,935.00	13,914,335.61	94.20	856,664.39
- งบลงทุน	588,125.00	94,224.20	16.02	-	94,224.20	16.02	493,900.80
- งบรายจ่ายอื่น	4,100,000.00	1,129,920.00	27.56	200,000.00	1,329,920.00	32.44	2,770,080.00
<b>18. ศูนย์ข้อมูลเทคโนโลยีสารสนเทศฯ</b>	3,969,401.00	3,694,605.15	93.08	-	3,694,605.15	93.08	274,795.85
- งบดำเนินงาน	1,385,400.00	1,110,605.15	80.16	-	1,110,605.15	80.16	274,794.85
- งบลงทุน	2,584,001.00	2,584,000.00	100.00	-	2,584,000.00	100.00	1.00
<b>19. ส่วนกลาง</b>	1,009,407,613.00	874,625,740.37	86.65	49,932,536.67	924,558,277.04	91.59	84,849,335.96
- งบบุคลากร	845,295,000.00	781,221,602.63	92.42	-	781,221,602.63	92.42	64,073,397.37
- งบดำเนินงาน	33,688,944.00	26,331,100.74	78.16	2,682,536.67	29,013,637.41	86.12	4,675,306.59
- งบลงทุน	125,423,669.00	67,013,037.00	53.43	47,250,000.00	114,263,037.00	91.10	11,160,632.00
- งบรายจ่ายอื่น	5,000,000.00	60,000.00	1.20	-	60,000.00	1.20	4,940,000.00
<b>20. เงินสำรองกรณีฉุกเฉิน</b>	1,005,138.00	-	-	-	-	-	1,005,138.00
- งบดำเนินงาน	639,767.00	-	-	-	-	-	639,767.00
- งบรายจ่ายอื่น	47,193.00	-	-	-	-	-	47,193.00
- งบเงินอุดหนุน	318,178.00	-	-	-	-	-	318,178.00
<b>21. เงินเหลือจ่าย(ส่วนกลาง)</b>	1,187,156.00	-	-	-	-	-	1,187,156.00
- งบดำเนินงาน	1,187,156.00	-	-	-	-	-	1,187,156.00
- งบเงินอุดหนุน	-	-	-	-	-	-	-

สรุปรายงานการใช้จ่ายเงินงบประมาณปี 2560 ณ วันที่ 31 สิงหาคม 2560 ส่วนภูมิภาค							
เกณฑ์ ณ 31 ส.ค. 60 = 88.32%							
หน่วยงาน	เงินประจำงวด ที่ได้รับ	เบิกจ่ายแล้ว	ผลการเบิกจ่าย (3)=(2)x100/(1)	ผูกพัน	เบิกจ่าย+ผูกพัน (5)=(2)+(4)	% เบิกจ่าย+ผูกพัน (6)=(5)x100/(1)	คงเหลือจาก เงินประจำงวด (7)=(1)-(5)
	(1)	(2)		(4)			(7)=(1)-(5)
<b>รวมส่วนภูมิภาค</b>	<b>901,918,581.00</b>	<b>784,556,119.91</b>	<b>86.99</b>	<b>41,579,316.61</b>	<b>826,135,436.52</b>	<b>91.60</b>	<b>75,783,144.48</b>
<b>1. สมุทรปราการ</b>	<b>27,965,040.00</b>	<b>24,023,386.37</b>	<b>85.91</b>	<b>2,822,448.00</b>	<b>26,845,834.37</b>	<b>96.00</b>	<b>1,119,205.63</b>
- งบดำเนินงาน	8,695,900.00	6,653,583.75	76.51	1,264,548.00	7,918,131.75	91.06	777,768.25
- งบลงทุน	5,835,900.00	5,835,900.00	100.00	-	5,835,900.00	100.00	-
- งบเงินอุดหนุน	509,200.00	504,400.00	99.06	-	504,400.00	99.06	4,800.00
- งบรายจ่ายอื่น	12,924,040.00	11,029,502.62	85.34	1,557,900.00	12,587,402.62	97.40	336,637.38
<b>2. ฉะเชิงเทรา</b>	<b>11,618,900.00</b>	<b>9,788,514.54</b>	<b>84.25</b>	<b>18,000.00</b>	<b>9,806,514.54</b>	<b>84.40</b>	<b>1,812,385.46</b>
- งบดำเนินงาน	4,064,500.00	3,861,148.79	95.00	-	3,861,148.79	95.00	203,351.21
- งบลงทุน	1,206,200.00	1,206,200.00	100.00	-	1,206,200.00	100.00	-
- งบเงินอุดหนุน	333,200.00	288,920.00	86.71	-	288,920.00	86.71	44,280.00
- งบรายจ่ายอื่น	6,015,000.00	4,432,245.75	73.69	18,000.00	4,450,245.75	73.99	1,564,754.25
<b>3. สุพรรณบุรี</b>	<b>18,970,240.00</b>	<b>16,910,670.14</b>	<b>89.14</b>	<b>243,445.00</b>	<b>17,154,115.14</b>	<b>90.43</b>	<b>1,816,124.86</b>
- งบดำเนินงาน	5,292,500.00	4,244,434.34	80.20	215,515.00	4,459,949.34	84.27	832,550.66
- งบลงทุน	3,374,200.00	3,374,200.00	100.00	-	3,374,200.00	100.00	-
- งบเงินอุดหนุน	111,600.00	110,390.00	98.92	-	110,390.00	98.92	1,210.00
- งบรายจ่ายอื่น	10,191,940.00	9,181,645.80	90.09	27,930.00	9,209,575.80	90.36	982,364.20
<b>4. สิงห์บุรี</b>	<b>6,750,188.00</b>	<b>5,216,822.79</b>	<b>77.28</b>	<b>-</b>	<b>5,216,822.79</b>	<b>77.28</b>	<b>1,533,365.21</b>
- งบดำเนินงาน	3,330,900.00	2,823,780.92	84.78	-	2,823,780.92	84.78	507,119.08
- งบลงทุน	122,400.00	6,200.00	5.07	-	6,200.00	5.07	116,200.00
- งบเงินอุดหนุน	201,288.00	201,288.00	100.00	-	201,288.00	100.00	-
- งบรายจ่ายอื่น	3,095,600.00	2,185,553.87	70.60	-	2,185,553.87	70.60	910,046.13
<b>5. ชัยนาท</b>	<b>5,113,880.00</b>	<b>4,455,330.59</b>	<b>87.12</b>	<b>252,200.62</b>	<b>4,707,531.21</b>	<b>92.05</b>	<b>406,348.79</b>
- งบดำเนินงาน	3,093,900.00	2,674,556.75	86.45	237,242.02	2,911,798.77	94.11	182,101.23
- งบลงทุน	425,500.00	425,500.00	100.00	-	425,500.00	100.00	-
- งบเงินอุดหนุน	146,080.00	132,260.00	90.54	-	132,260.00	90.54	13,820.00
- งบรายจ่ายอื่น	1,448,400.00	1,223,013.84	84.44	14,958.60	1,237,972.44	85.47	210,427.56
<b>6. อุทัยธานี</b>	<b>5,187,900.00</b>	<b>4,694,197.55</b>	<b>90.48</b>	<b>-</b>	<b>4,694,197.55</b>	<b>90.48</b>	<b>493,702.45</b>
- งบดำเนินงาน	4,114,300.00	3,697,266.73	89.86	-	3,697,266.73	89.86	417,033.27
- งบลงทุน	6,200.00	6,200.00	100.00	-	6,200.00	100.00	-
- งบเงินอุดหนุน	66,400.00	63,400.00	95.48	-	63,400.00	95.48	3,000.00
- งบรายจ่ายอื่น	1,001,000.00	927,330.82	92.64	-	927,330.82	92.64	73,669.18
<b>7. ชลบุรี</b>	<b>26,726,320.00</b>	<b>22,599,439.13</b>	<b>84.56</b>	<b>569,500.30</b>	<b>23,168,939.43</b>	<b>86.69</b>	<b>3,557,380.57</b>
- งบดำเนินงาน	7,022,200.00	6,050,592.03	86.16	25,685.00	6,076,277.03	86.53	945,922.97
- งบลงทุน	495,200.00	495,200.00	100.00	-	495,200.00	100.00	-
- งบเงินอุดหนุน	493,000.00	371,760.00	75.41	-	371,760.00	75.41	121,240.00
- งบรายจ่ายอื่น	18,715,920.00	15,681,887.10	83.79	543,815.30	16,225,702.40	86.69	2,490,217.60
<b>8. ปราจีนบุรี</b>	<b>8,168,800.00</b>	<b>7,547,924.57</b>	<b>92.40</b>	<b>477,351.00</b>	<b>8,025,275.57</b>	<b>98.24</b>	<b>143,524.43</b>
- งบดำเนินงาน	3,727,600.00	3,195,849.95	85.73	459,351.00	3,655,200.95	98.06	72,399.05
- งบลงทุน	6,200.00	6,200.00	100.00	-	6,200.00	100.00	-
- งบเงินอุดหนุน	124,000.00	124,000.00	100.00	-	124,000.00	100.00	-
- งบรายจ่ายอื่น	4,311,000.00	4,221,874.62	97.93	18,000.00	4,239,874.62	98.35	71,125.38
<b>9. สระแก้ว</b>	<b>11,776,100.00</b>	<b>10,679,991.68</b>	<b>90.69</b>	<b>-</b>	<b>10,679,991.68</b>	<b>90.69</b>	<b>1,096,108.32</b>
- งบดำเนินงาน	3,546,100.00	3,169,480.74	89.38	-	3,169,480.74	89.38	376,619.26
- งบลงทุน	1,206,200.00	1,206,200.00	100.00	-	1,206,200.00	100.00	-
- งบเงินอุดหนุน	221,800.00	221,800.00	100.00	-	221,800.00	100.00	-
- งบรายจ่ายอื่น	6,802,000.00	6,082,510.94	89.42	-	6,082,510.94	89.42	719,489.06
<b>10. ราชบุรี</b>	<b>17,372,080.00</b>	<b>15,554,714.63</b>	<b>89.54</b>	<b>1,219,560.00</b>	<b>16,774,274.63</b>	<b>96.56</b>	<b>597,805.37</b>
- งบดำเนินงาน	6,419,800.00	5,913,484.85	92.11	385,010.00	6,298,494.85	98.11	121,305.15
- งบลงทุน	6,200.00	6,200.00	100.00	-	6,200.00	100.00	-
- งบเงินอุดหนุน	453,200.00	449,600.00	99.21	-	449,600.00	99.21	3,600.00
- งบรายจ่ายอื่น	10,492,880.00	9,185,429.78	87.54	834,550.00	10,019,979.78	95.49	472,900.22

สรุปรายงานการใช้จ่ายเงินงบประมาณปี 2560							
ณ วันที่ 31 สิงหาคม 2560							
ส่วนภูมิภาค							
เกณฑ์ ณ 31 ส.ค. 60 = 88.32%							
หน่วยงาน	เงินประจำงวด ที่ได้รับ	เบิกจ่ายแล้ว	ผลการเบิกจ่าย (3)=(2)x100/(1)	ผูกพัน	เบิกจ่าย+ผูกพัน (5)=(2)+(4)	% เบิกจ่าย+ผูกพัน (6)=(5)x100/(1)	คงเหลือจาก เงินประจำงวด (7)=(1)-(5)
	(1)	(2)		(4)			(7)=(1)-(5)
<b>11. เพชรบุรี</b>	<b>7,595,800.00</b>	<b>6,909,830.44</b>	<b>90.97</b>	<b>340,780.00</b>	<b>7,250,610.44</b>	<b>95.46</b>	<b>345,189.56</b>
- งบดำเนินงาน	3,682,600.00	3,114,137.77	84.56	330,780.00	3,444,917.77	93.55	237,682.23
- งบลงทุน	6,200.00	6,200.00	100.00	-	6,200.00	100.00	-
- งบเงินอุดหนุน	-	-	#DIV/0!	-	-	#DIV/0!	-
- งบรายจ่ายอื่น	3,907,000.00	3,789,492.67	96.99	10,000.00	3,799,492.67	97.25	107,507.33
<b>12. กาญจนบุรี</b>	<b>11,533,050.00</b>	<b>10,551,504.60</b>	<b>91.49</b>	<b>24,600.00</b>	<b>10,576,104.60</b>	<b>91.70</b>	<b>956,945.40</b>
- งบดำเนินงาน	3,428,600.00	3,219,035.23	93.89	24,600.00	3,243,635.23	94.61	184,964.77
- งบลงทุน	1,420,700.00	1,420,700.00	100.00	-	1,420,700.00	100.00	-
- งบเงินอุดหนุน	72,000.00	56,000.00	77.78	-	56,000.00	77.78	16,000.00
- งบรายจ่ายอื่น	6,611,750.00	5,855,769.37	88.57	-	5,855,769.37	88.57	755,980.63
<b>13. ประจวบฯ</b>	<b>11,597,485.00</b>	<b>7,793,465.93</b>	<b>67.20</b>	<b>3,285,932.00</b>	<b>11,079,397.93</b>	<b>95.53</b>	<b>518,087.07</b>
- งบดำเนินงาน	3,106,200.00	2,506,431.81	80.69	261,542.00	2,767,973.81	89.11	338,226.19
- งบลงทุน	4,818,685.00	1,814,145.00	37.65	3,004,540.00	4,818,685.00	100.00	-
- งบเงินอุดหนุน	195,600.00	195,600.00	100.00	-	195,600.00	100.00	-
- งบรายจ่ายอื่น	3,477,000.00	3,277,289.12	94.26	19,850.00	3,297,139.12	94.83	179,860.88
<b>14. นครราชสีมา</b>	<b>21,724,705.00</b>	<b>19,820,968.23</b>	<b>91.24</b>	<b>615,987.30</b>	<b>20,436,955.53</b>	<b>94.07</b>	<b>1,287,749.47</b>
- งบดำเนินงาน	6,667,200.00	6,233,285.41	93.49	324,247.30	6,557,532.71	98.36	109,667.29
- งบลงทุน	1,218,885.00	1,218,885.00	100.00	-	1,218,885.00	100.00	-
- งบเงินอุดหนุน	1,669,500.00	1,392,484.90	83.41	66,340.00	1,458,824.90	87.38	210,675.10
- งบรายจ่ายอื่น	12,169,120.00	10,976,312.92	90.20	225,400.00	11,201,712.92	92.05	967,407.08
<b>15. ชัยภูมิ</b>	<b>8,821,520.00</b>	<b>7,722,939.32</b>	<b>87.55</b>	<b>542,247.40</b>	<b>8,265,186.72</b>	<b>93.69</b>	<b>556,333.28</b>
- งบดำเนินงาน	4,198,200.00	3,603,252.57	85.83	306,263.40	3,909,515.97	93.12	288,684.03
- งบลงทุน	1,031,200.00	1,031,200.00	100.00	-	1,031,200.00	100.00	-
- งบเงินอุดหนุน	443,120.00	419,000.00	94.56	11,400.00	430,400.00	97.13	12,720.00
- งบรายจ่ายอื่น	3,149,000.00	2,669,486.75	84.77	224,584.00	2,894,070.75	91.90	254,929.25
<b>16. สุรินทร์</b>	<b>7,658,500.00</b>	<b>6,927,958.22</b>	<b>90.46</b>	<b>436,735.00</b>	<b>7,364,693.22</b>	<b>96.16</b>	<b>293,806.78</b>
- งบดำเนินงาน	4,537,300.00	4,352,460.11	95.93	5,415.00	4,357,875.11	96.05	179,424.89
- งบลงทุน	6,200.00	6,200.00	100.00	-	6,200.00	100.00	-
- งบเงินอุดหนุน	324,000.00	324,000.00	100.00	-	324,000.00	100.00	-
- งบรายจ่ายอื่น	2,791,000.00	2,245,298.11	80.45	431,320.00	2,676,618.11	95.90	114,381.89
<b>17.บุรีรัมย์</b>	<b>10,003,140.00</b>	<b>8,721,522.67</b>	<b>87.19</b>	<b>532,903.00</b>	<b>9,254,425.67</b>	<b>92.52</b>	<b>748,714.33</b>
- งบดำเนินงาน	3,621,300.00	3,141,078.22	86.74	294,936.00	3,436,014.22	94.88	185,285.78
- งบลงทุน	1,216,200.00	1,216,200.00	100.00	-	1,216,200.00	100.00	-
- งบเงินอุดหนุน	603,240.00	603,120.00	99.98	-	603,120.00	99.98	120.00
- งบรายจ่ายอื่น	4,562,400.00	3,761,124.45	82.44	237,967.00	3,999,091.45	87.65	563,308.55
<b>18. ขอนแก่น</b>	<b>20,307,040.00</b>	<b>18,676,930.03</b>	<b>91.97</b>	<b>562,819.45</b>	<b>19,239,749.48</b>	<b>94.74</b>	<b>1,067,290.52</b>
- งบดำเนินงาน	5,652,700.00	5,138,987.61	90.91	444,608.45	5,583,596.06	98.78	69,103.94
- งบลงทุน	6,200.00	6,200.00	100.00	-	6,200.00	100.00	-
- งบเงินอุดหนุน	1,409,700.00	1,344,390.00	95.37	-	1,344,390.00	95.37	65,310.00
- งบรายจ่ายอื่น	13,238,440.00	12,187,352.42	92.06	118,211.00	12,305,563.42	92.95	932,876.58
<b>19. กาฬสินธุ์</b>	<b>8,651,824.00</b>	<b>7,409,586.02</b>	<b>85.64</b>	<b>577,988.28</b>	<b>7,987,574.30</b>	<b>92.32</b>	<b>664,249.70</b>
- งบดำเนินงาน	3,462,330.00	2,894,976.30	83.61	327,167.28	3,222,143.58	93.06	240,186.42
- งบลงทุน	2,005,794.00	1,948,293.54	97.13	57,500.00	2,005,793.54	100.00	0.46
- งบเงินอุดหนุน	304,000.00	304,000.00	100.00	-	304,000.00	100.00	-
- งบรายจ่ายอื่น	2,879,700.00	2,262,316.18	78.56	193,321.00	2,455,637.18	85.27	424,062.82
<b>20. มุกดาหาร</b>	<b>9,379,500.00</b>	<b>8,257,056.11</b>	<b>88.03</b>	<b>149,539.00</b>	<b>8,406,595.11</b>	<b>89.63</b>	<b>972,904.89</b>
- งบดำเนินงาน	3,019,500.00	2,547,714.25	84.38	-	2,547,714.25	84.38	471,785.75
- งบลงทุน	349,000.00	349,000.00	100.00	-	349,000.00	100.00	-
- งบเงินอุดหนุน	-	-	#DIV/0!	-	-	#DIV/0!	-
- งบรายจ่ายอื่น	6,011,000.00	5,360,341.86	89.18	149,539.00	5,509,880.86	91.66	501,119.14
<b>21.หนองบัวลำภู</b>	<b>6,465,540.00</b>	<b>5,729,326.90</b>	<b>88.61</b>	<b>91,130.00</b>	<b>5,820,456.90</b>	<b>90.02</b>	<b>645,083.10</b>

/- งบดำเนินงาน...

สรุปรายงานการใช้จ่ายเงินงบประมาณปี 2560							
ณ วันที่ 31 สิงหาคม 2560							
ส่วนภูมิภาค							
เกณฑ์ ณ 31 ส.ค. 60 = 88.32%							
หน่วยงาน	เงินประจำงวด ที่ได้รับ	เบิกจ่ายแล้ว	ผลการเบิกจ่าย (3) =(2)x100 /(1)	ผูกพัน	เบิกจ่าย+ผูกพัน (5)=(2)+(4)	% เบิกจ่าย+ผูกพัน (6) =(5)x100 /(1)	คงเหลือจาก เงินประจำงวด (7)=(1)-(5)
	(1)	(2)		(4)			(7)=(1)-(5)
- งบดำเนินงาน	3,279,200.00	3,176,274.32	96.86	91,130.00	3,267,404.32	99.64	11,795.68
- งบลงทุน	6,200.00	6,200.00	100.00	-	6,200.00	100.00	-
- งบเงินอุดหนุน	608,740.00	608,740.00	100.00	-	608,740.00	100.00	-
- งบรายจ่ายอื่น	2,571,400.00	1,938,112.58	75.37	-	1,938,112.58	75.37	633,287.42
<b>22. มหาวิทยาลัยราชภัฏวชิรเวศน์</b>	<b>6,963,700.00</b>	<b>6,312,616.43</b>	<b>90.65</b>	<b>233,095.90</b>	<b>6,545,712.33</b>	<b>94.00</b>	<b>417,987.67</b>
- งบดำเนินงาน	3,720,900.00	3,421,586.55	91.96	119,426.60	3,541,013.15	95.17	179,886.85
- งบลงทุน	6,200.00	6,200.00	100.00	-	6,200.00	100.00	-
- งบเงินอุดหนุน	400,000.00	381,240.00	95.31	18,760.00	400,000.00	100.00	-
- งบรายจ่ายอื่น	2,836,600.00	2,503,589.88	88.26	94,909.30	2,598,499.18	91.61	238,100.82
<b>23. อบจ.ราชบุรี</b>	<b>26,414,767.00</b>	<b>24,970,332.13</b>	<b>94.53</b>	<b>209,648.70</b>	<b>25,179,980.83</b>	<b>95.33</b>	<b>1,234,786.17</b>
- งบดำเนินงาน	5,777,500.00	5,453,622.28	94.39	79,463.70	5,533,085.98	95.77	244,414.02
- งบลงทุน	4,694,200.00	4,524,200.00	96.38	-	4,524,200.00	96.38	170,000.00
- งบเงินอุดหนุน	2,364,600.00	2,309,380.00	97.66	-	2,309,380.00	97.66	55,220.00
- งบรายจ่ายอื่น	13,578,467.00	12,683,129.85	93.41	130,185.00	12,813,314.85	94.36	765,152.15
<b>24. ศรีสะเกษ</b>	<b>7,192,200.00</b>	<b>6,527,059.68</b>	<b>90.75</b>	<b>320,410.60</b>	<b>6,847,470.28</b>	<b>95.21</b>	<b>344,729.72</b>
- งบดำเนินงาน	3,046,900.00	2,739,935.68	89.93	231,240.00	2,971,175.68	97.51	75,724.32
- งบลงทุน	363,200.00	361,200.00	99.45	-	361,200.00	99.45	2,000.00
- งบเงินอุดหนุน	925,600.00	864,440.00	93.39	-	864,440.00	93.39	61,160.00
- งบรายจ่ายอื่น	2,856,500.00	2,561,484.00	89.67	89,170.60	2,650,654.60	92.79	205,845.40
<b>25. อําเภอบางใหญ่</b>	<b>6,825,500.00</b>	<b>6,279,717.16</b>	<b>92.00</b>	<b>266,643.60</b>	<b>6,546,360.76</b>	<b>95.91</b>	<b>279,139.24</b>
- งบดำเนินงาน	3,344,300.00	2,912,420.10	87.09	257,843.60	3,170,263.70	94.80	174,036.30
- งบลงทุน	6,200.00	6,200.00	100.00	-	6,200.00	100.00	-
- งบเงินอุดหนุน	519,200.00	519,160.00	99.99	-	519,160.00	99.99	40.00
- งบรายจ่ายอื่น	2,955,800.00	2,841,937.06	96.15	8,800.00	2,850,737.06	96.45	105,062.94
<b>26. ร้อยเอ็ด</b>	<b>8,726,000.00</b>	<b>7,227,978.26</b>	<b>82.83</b>	<b>56,884.00</b>	<b>7,284,862.26</b>	<b>83.48</b>	<b>1,441,137.74</b>
- งบดำเนินงาน	3,939,000.00	3,537,762.02	89.81	-	3,537,762.02	89.81	401,237.98
- งบลงทุน	6,200.00	6,200.00	100.00	-	6,200.00	100.00	-
- งบเงินอุดหนุน	594,800.00	534,980.00	89.94	-	534,980.00	89.94	59,820.00
- งบรายจ่ายอื่น	4,186,000.00	3,149,036.24	75.23	56,884.00	3,205,920.24	76.59	980,079.76
<b>27. ยโสธร</b>	<b>6,673,342.00</b>	<b>5,966,024.95</b>	<b>89.40</b>	<b>-</b>	<b>5,966,024.95</b>	<b>89.40</b>	<b>707,317.05</b>
- งบดำเนินงาน	3,335,000.00	2,984,498.35	89.49	-	2,984,498.35	89.49	350,501.65
- งบลงทุน	6,200.00	6,200.00	100.00	-	6,200.00	100.00	-
- งบเงินอุดหนุน	368,142.00	368,142.00	100.00	-	368,142.00	100.00	-
- งบรายจ่ายอื่น	2,964,000.00	2,607,184.60	87.96	-	2,607,184.60	87.96	356,815.40
<b>28. นครสวรรค์</b>	<b>20,814,960.00</b>	<b>18,918,671.95</b>	<b>90.89</b>	<b>268,505.28</b>	<b>19,187,177.23</b>	<b>92.18</b>	<b>1,627,782.77</b>
- งบดำเนินงาน	4,982,000.00	4,771,552.38	95.78	-	4,771,552.38	95.78	210,447.62
- งบลงทุน	4,659,100.00	4,164,200.00	89.38	-	4,164,200.00	89.38	494,900.00
- งบเงินอุดหนุน	1,383,640.00	1,383,640.00	100.00	-	1,383,640.00	100.00	-
- งบรายจ่ายอื่น	9,790,220.00	8,599,279.57	87.84	268,505.28	8,867,784.85	90.58	922,435.15
<b>29. พิจิตร</b>	<b>6,931,100.00</b>	<b>6,024,944.94</b>	<b>86.93</b>	<b>-</b>	<b>6,024,944.94</b>	<b>86.93</b>	<b>906,155.06</b>
- งบดำเนินงาน	3,694,500.00	3,455,533.91	93.53	-	3,455,533.91	93.53	238,966.09
- งบลงทุน	6,200.00	6,200.00	100.00	-	6,200.00	100.00	-
- งบเงินอุดหนุน	371,600.00	299,680.00	80.65	-	299,680.00	80.65	71,920.00
- งบรายจ่ายอื่น	2,858,800.00	2,263,531.03	79.18	-	2,263,531.03	79.18	595,268.97
<b>30. กำแพงเพชร</b>	<b>7,314,000.00</b>	<b>6,126,458.08</b>	<b>83.76</b>	<b>-</b>	<b>6,126,458.08</b>	<b>83.76</b>	<b>1,187,541.92</b>
- งบดำเนินงาน	3,508,200.00	2,953,865.61	84.20	-	2,953,865.61	84.20	554,334.39
- งบลงทุน	504,200.00	504,200.00	100.00	-	504,200.00	100.00	-
- งบเงินอุดหนุน	328,800.00	311,790.00	94.83	-	311,790.00	94.83	17,010.00
- งบรายจ่ายอื่น	2,972,800.00	2,356,602.47	79.27	-	2,356,602.47	79.27	616,197.53
<b>31. ตาก</b>	<b>9,063,450.00</b>	<b>8,180,686.79</b>	<b>90.26</b>	<b>-</b>	<b>8,180,686.79</b>	<b>90.26</b>	<b>882,763.21</b>
- งบดำเนินงาน	3,410,600.00	2,936,494.33	86.10	-	2,936,494.33	86.10	474,105.67

สรุปรายงานการใช้จ่ายเงินงบประมาณปี 2560							
ณ วันที่ 31 สิงหาคม 2560							
ส่วนภูมิภาค							
เกณฑ์ ณ 31 ส.ค. 60 = 88.32%							
หน่วยงาน	เงินประจำงวด ที่ได้รับ	เบิกจ่ายแล้ว	ผลการเบิกจ่าย (3) =(2)x100 /(1)	ผูกพัน	เบิกจ่าย+ผูกพัน	% เบิกจ่าย+ผูกพัน (6) =(5)x100 /(1)	คงเหลือจาก เงินประจำงวด (7)=(1)-(5)
	(1)	(2)		(4)	(5)=(2)+(4)		(7)=(1)-(5)
- งบลงทุน	1,220,200.00	1,220,200.00	100.00	-	1,220,200.00	100.00	-
- งบเงินอุดหนุน	279,200.00	277,265.00	99.31	-	277,265.00	99.31	1,935.00
- งบรายจ่ายอื่น	4,153,450.00	3,746,727.46	90.21	-	3,746,727.46	90.21	406,722.54
<b>32. พิษณุโลก</b>	<b>17,669,230.00</b>	<b>15,783,619.32</b>	<b>89.33</b>	<b>-</b>	<b>15,783,619.32</b>	<b>89.33</b>	<b>1,885,610.68</b>
- งบดำเนินงาน	6,197,397.20	5,608,962.55	90.51	-	5,608,962.55	90.51	588,434.65
- งบลงทุน	927,702.80	927,702.80	100.00	-	927,702.80	100.00	-
- งบเงินอุดหนุน	801,000.00	792,950.00	99.00	-	792,950.00	99.00	8,050.00
- งบรายจ่ายอื่น	9,743,130.00	8,454,003.97	86.77	-	8,454,003.97	86.77	1,289,126.03
<b>33. เลม</b>	<b>7,586,900.00</b>	<b>6,765,056.50</b>	<b>89.17</b>	<b>123,355.00</b>	<b>6,888,411.50</b>	<b>90.79</b>	<b>698,488.50</b>
- งบดำเนินงาน	3,384,900.00	3,016,575.55	89.12	-	3,016,575.55	89.12	368,324.45
- งบลงทุน	6,200.00	6,200.00	100.00	-	6,200.00	100.00	-
- งบเงินอุดหนุน	288,000.00	287,920.00	99.97	-	287,920.00	99.97	80.00
- งบรายจ่ายอื่น	3,907,800.00	3,454,360.95	88.40	123,355.00	3,577,715.95	91.55	330,084.05
<b>34. เพชรบูรณ์</b>	<b>5,899,800.00</b>	<b>5,252,933.98</b>	<b>89.04</b>	<b>257,871.40</b>	<b>5,510,805.38</b>	<b>93.41</b>	<b>388,994.62</b>
- งบดำเนินงาน	3,386,600.00	2,984,385.64	88.12	257,871.40	3,242,257.04	95.74	144,342.96
- งบลงทุน	6,200.00	6,200.00	100.00	-	6,200.00	100.00	-
- งบเงินอุดหนุน	192,000.00	192,000.00	100.00	-	192,000.00	100.00	-
- งบรายจ่ายอื่น	2,315,000.00	2,070,348.34	89.43	-	2,070,348.34	89.43	244,651.66
<b>35. อุตรดิตถ์</b>	<b>5,504,093.00</b>	<b>4,896,926.71</b>	<b>88.97</b>	<b>-</b>	<b>4,896,926.71</b>	<b>88.97</b>	<b>607,166.29</b>
- งบดำเนินงาน	3,759,300.00	3,289,191.06	87.49	-	3,289,191.06	87.49	470,108.94
- งบลงทุน	6,200.00	6,200.00	100.00	-	6,200.00	100.00	-
- งบเงินอุดหนุน	133,593.00	133,593.00	100.00	-	133,593.00	100.00	-
- งบรายจ่ายอื่น	1,605,000.00	1,467,942.65	91.46	-	1,467,942.65	91.46	137,057.35
<b>36. สุโขทัย</b>	<b>5,637,700.00</b>	<b>4,996,494.96</b>	<b>88.63</b>	<b>218,490.00</b>	<b>5,214,984.96</b>	<b>92.50</b>	<b>422,715.04</b>
- งบดำเนินงาน	3,428,500.00	2,957,900.24	86.27	218,490.00	3,176,390.24	92.65	252,109.76
- งบลงทุน	24,200.00	24,200.00	100.00	-	24,200.00	100.00	-
- งบเงินอุดหนุน	262,000.00	261,955.00	99.98	-	261,955.00	99.98	45.00
- งบรายจ่ายอื่น	1,923,000.00	1,752,439.72	91.13	-	1,752,439.72	91.13	170,560.28
<b>37. ลำปาง</b>	<b>16,571,460.00</b>	<b>15,210,856.61</b>	<b>91.79</b>	<b>104,303.50</b>	<b>15,315,160.11</b>	<b>92.42</b>	<b>1,256,299.89</b>
- งบดำเนินงาน	5,360,900.00	4,908,192.36	91.56	14,970.00	4,923,162.36	91.83	437,737.64
- งบลงทุน	320,400.00	320,400.00	100.00	-	320,400.00	100.00	-
- งบเงินอุดหนุน	614,400.00	476,980.00	77.63	-	476,980.00	77.63	137,420.00
- งบรายจ่ายอื่น	10,275,760.00	9,505,284.25	92.50	89,333.50	9,594,617.75	93.37	681,142.25
<b>38. ลำพูน</b>	<b>7,482,800.00</b>	<b>6,663,890.36</b>	<b>89.06</b>	<b>27,725.00</b>	<b>6,691,615.36</b>	<b>89.43</b>	<b>791,184.64</b>
- งบดำเนินงาน	4,100,000.00	3,764,385.16	91.81	19,050.00	3,783,435.16	92.28	316,564.84
- งบลงทุน	6,200.00	6,200.00	100.00	-	6,200.00	100.00	-
- งบเงินอุดหนุน	257,600.00	254,400.00	98.76	-	254,400.00	98.76	3,200.00
- งบรายจ่ายอื่น	3,119,000.00	2,638,905.20	84.61	8,675.00	2,647,580.20	84.89	471,419.80
<b>39. แพร่</b>	<b>5,341,400.00</b>	<b>4,698,833.33</b>	<b>87.97</b>	<b>312,442.00</b>	<b>5,011,275.33</b>	<b>93.82</b>	<b>330,124.67</b>
- งบดำเนินงาน	3,393,200.00	3,006,884.52	88.62	289,482.00	3,296,366.52	97.15	96,833.48
- งบลงทุน	6,200.00	6,200.00	100.00	-	6,200.00	100.00	-
- งบเงินอุดหนุน	124,000.00	124,000.00	100.00	-	124,000.00	100.00	-
- งบรายจ่ายอื่น	1,818,000.00	1,561,748.81	85.90	22,960.00	1,584,708.81	87.17	233,291.19
<b>40. สุราษฎร์ธานี</b>	<b>17,415,300.00</b>	<b>15,748,045.52</b>	<b>90.43</b>	<b>735,423.42</b>	<b>16,483,468.94</b>	<b>94.65</b>	<b>931,831.06</b>
- งบดำเนินงาน	6,146,600.00	5,723,367.61	93.11	271,844.54	5,995,212.15	97.54	151,387.85
- งบลงทุน	6,200.00	6,200.00	100.00	-	6,200.00	100.00	-
- งบเงินอุดหนุน	1,322,800.00	1,284,990.00	97.14	-	1,284,990.00	97.14	37,810.00
- งบรายจ่ายอื่น	9,939,700.00	8,733,487.91	87.86	463,578.88	9,197,066.79	92.53	742,633.21
<b>41. หนองหาร</b>	<b>5,758,700.00</b>	<b>5,022,471.78</b>	<b>87.22</b>	<b>366,796.59</b>	<b>5,389,268.37</b>	<b>93.58</b>	<b>369,431.63</b>
- งบดำเนินงาน	3,237,600.00	2,641,786.88	81.60	299,846.59	2,941,633.47	90.86	295,966.53
- งบลงทุน	6,000.00	6,000.00	100.00	-	6,000.00	100.00	-

/- งบเงินอุดหนุน...

สรุปรายงานการใช้จ่ายเงินงบประมาณปี 2560							
ณ วันที่ 31 สิงหาคม 2560							
ส่วนภูมิภาค							
เกณฑ์ ณ 31 ส.ค. 60 = 88.32%							
หน่วยงาน	เงินประจำงวด ที่ได้รับ	เบิกจ่ายแล้ว	ผลการเบิกจ่าย (3)=(2)x100 (1)	ผูกพัน	เบิกจ่าย+ผูกพัน (5)=(2)+(4)	% เบิกจ่าย+ผูกพัน (6)=(5)x100 (1)	คงเหลือจาก เงินประจำงวด (7)=(1)-(5)
	(1)	(2)		(4)			(7)=(1)-(5)
- งบเงินอุดหนุน	335,700.00	335,640.00	99.98	-	335,640.00	99.98	60.00
- งบรายจ่ายอื่น	2,179,400.00	2,039,044.90	93.56	66,950.00	2,105,994.90	96.63	73,405.10
<b>42. ระนอง</b>	<b>4,585,800.00</b>	<b>3,831,310.01</b>	<b>83.55</b>	<b>313,334.33</b>	<b>4,144,644.34</b>	<b>90.38</b>	<b>441,155.66</b>
- งบดำเนินงาน	3,020,300.00	2,512,953.98	83.20	300,546.33	2,813,500.31	93.15	206,799.69
- งบลงทุน	6,200.00	6,200.00	100.00	-	6,200.00	100.00	-
- งบเงินอุดหนุน	114,900.00	114,900.00	100.00	-	114,900.00	100.00	-
- งบรายจ่ายอื่น	1,444,400.00	1,197,256.03	82.89	12,788.00	1,210,044.03	83.77	234,355.97
<b>43. สงขลา</b>	<b>25,491,888.00</b>	<b>23,832,886.48</b>	<b>93.49</b>	<b>748,573.72</b>	<b>24,581,460.20</b>	<b>96.43</b>	<b>910,427.80</b>
- งบดำเนินงาน	4,650,800.00	4,071,403.74	87.54	323,235.00	4,394,638.74	94.49	256,161.26
- งบลงทุน	3,129,300.00	3,129,300.00	100.00	-	3,129,300.00	100.00	-
- งบเงินอุดหนุน	1,292,208.00	1,292,207.50	100.00	-	1,292,207.50	100.00	0.50
- งบรายจ่ายอื่น	16,419,580.00	15,339,975.24	93.42	425,338.72	15,765,313.96	96.02	654,266.04
<b>44. สตูล</b>	<b>8,424,700.00</b>	<b>7,271,456.31</b>	<b>86.31</b>	<b>154,188.12</b>	<b>7,425,644.43</b>	<b>88.14</b>	<b>999,055.57</b>
- งบดำเนินงาน	2,952,400.00	2,544,969.14	86.20	137,388.12	2,682,357.26	90.85	270,042.74
- งบลงทุน	1,421,300.00	1,421,300.00	100.00	-	1,421,300.00	100.00	-
- งบเงินอุดหนุน	386,000.00	386,000.00	100.00	-	386,000.00	100.00	-
- งบรายจ่ายอื่น	3,665,000.00	2,919,187.17	79.65	16,800.00	2,935,987.17	80.11	729,012.83
<b>45. กรุงเทพมหานคร</b>	<b>10,451,100.00</b>	<b>8,722,326.23</b>	<b>83.46</b>	<b>108,279.40</b>	<b>8,830,605.63</b>	<b>84.49</b>	<b>1,620,494.37</b>
- งบดำเนินงาน	3,990,900.00	3,436,304.36	86.10	108,279.40	3,544,583.76	88.82	446,316.24
- งบลงทุน	533,200.00	6,200.00	1.16	-	6,200.00	1.16	527,000.00
- งบเงินอุดหนุน	362,000.00	249,000.00	68.78	-	249,000.00	68.78	113,000.00
- งบรายจ่ายอื่น	5,565,000.00	5,030,821.87	90.40	-	5,030,821.87	90.40	534,178.13
<b>46. ปทุมธานี</b>	<b>12,670,400.00</b>	<b>10,101,148.28</b>	<b>79.72</b>	<b>72,000.00</b>	<b>10,173,148.28</b>	<b>80.29</b>	<b>2,497,251.72</b>
- งบดำเนินงาน	5,308,400.00	4,744,790.72	89.38	-	4,744,790.72	89.38	563,609.28
- งบลงทุน	1,721,800.00	1,215,199.90	70.58	-	1,215,199.90	70.58	506,600.10
- งบเงินอุดหนุน	85,200.00	85,200.00	100.00	-	85,200.00	100.00	-
- งบรายจ่ายอื่น	5,555,000.00	4,055,957.66	73.01	72,000.00	4,127,957.66	74.31	1,427,042.34
<b>47. นครศรีธรรมราช</b>	<b>11,241,045.00</b>	<b>10,189,216.61</b>	<b>90.64</b>	<b>296,707.00</b>	<b>10,485,923.61</b>	<b>93.28</b>	<b>755,121.39</b>
- งบดำเนินงาน	5,812,800.00	5,390,361.47	92.73	208,800.00	5,599,161.47	96.32	213,638.53
- งบลงทุน	6,200.00	6,200.00	100.00	-	6,200.00	100.00	-
- งบเงินอุดหนุน	405,045.00	405,045.00	100.00	-	405,045.00	100.00	-
- งบรายจ่ายอื่น	5,017,000.00	4,387,610.14	87.45	87,907.00	4,475,517.14	89.21	541,482.86
<b>48. นครนายก</b>	<b>6,281,600.00</b>	<b>5,414,097.86</b>	<b>86.19</b>	<b>342,370.00</b>	<b>5,756,467.86</b>	<b>91.64</b>	<b>525,132.14</b>
- งบดำเนินงาน	3,711,200.00	3,385,779.92	91.23	-	3,385,779.92	91.23	325,420.08
- งบลงทุน	6,200.00	6,200.00	100.00	-	6,200.00	100.00	-
- งบเงินอุดหนุน	165,600.00	142,150.00	85.84	-	142,150.00	85.84	23,450.00
- งบรายจ่ายอื่น	2,398,600.00	1,879,967.94	78.38	342,370.00	2,222,337.94	92.65	176,262.06
<b>49. อุตรดิตถ์</b>	<b>11,660,800.00</b>	<b>10,313,237.37</b>	<b>88.44</b>	<b>-</b>	<b>10,313,237.37</b>	<b>88.44</b>	<b>1,347,562.63</b>
- งบดำเนินงาน	5,649,600.00	5,002,291.95	88.54	-	5,002,291.95	88.54	647,308.05
- งบลงทุน	6,200.00	6,200.00	100.00	-	6,200.00	100.00	-
- งบเงินอุดหนุน	-	-	#DIV/0!	-	-	#DIV/0!	-
- งบรายจ่ายอื่น	6,005,000.00	5,304,745.42	88.34	-	5,304,745.42	88.34	700,254.58
<b>50. อ่างทอง</b>	<b>4,313,036.00</b>	<b>3,816,064.47</b>	<b>88.48</b>	<b>316,340.00</b>	<b>4,132,404.47</b>	<b>95.81</b>	<b>180,631.53</b>
- งบดำเนินงาน	3,000,100.00	2,611,719.59	87.05	316,340.00	2,928,059.59	97.60	72,040.41
- งบลงทุน	5,760.00	5,760.00	100.00	-	5,760.00	100.00	-
- งบเงินอุดหนุน	111,376.00	111,376.00	100.00	-	111,376.00	100.00	-
- งบรายจ่ายอื่น	1,195,800.00	1,087,208.88	90.92	-	1,087,208.88	90.92	108,591.12
<b>51. สระบุรี</b>	<b>10,827,060.00</b>	<b>9,699,456.90</b>	<b>89.59</b>	<b>247,965.00</b>	<b>9,947,421.90</b>	<b>91.88</b>	<b>879,638.10</b>
- งบดำเนินงาน	4,216,900.00	3,902,832.20	92.55	114,482.00	4,017,314.20	95.27	199,585.80
- งบลงทุน	5,760.00	5,760.00	100.00	-	5,760.00	100.00	-
- งบเงินอุดหนุน	111,600.00	107,280.00	96.13	-	107,280.00	96.13	4,320.00

/- งบรายจ่ายอื่น...

สรุปรายงานการใช้จ่ายเงินงบประมาณปี 2560 ณ วันที่ 31 สิงหาคม 2560 ส่วนภูมิภาค							
เกณฑ์ ณ 31 ส.ค. 60 = 88.32%							
หน่วยงาน	เงินประจำงวด ที่ได้รับ	เบิกจ่ายแล้ว	ผลการเบิกจ่าย (3)=(2)x100/(1)	ผูกพัน	เบิกจ่าย+ผูกพัน (5)=(2)+(4)	% เบิกจ่าย+ผูกพัน (6)=(5)x100/(1)	คงเหลือจาก เงินประจำงวด (7)=(1)-(5)
	(1)	(2)		(4)			(7)=(1)-(5)
- งบรายจ่ายอื่น	6,492,800.00	5,683,584.70	87.54	133,483.00	5,817,067.70	89.59	675,732.30
<b>52. วิทยุ</b>	<b>7,046,080.00</b>	<b>5,844,641.58</b>	<b>82.95</b>	<b>706,768.80</b>	<b>6,551,410.38</b>	<b>92.98</b>	<b>494,669.62</b>
- งบดำเนินงาน	3,323,840.00	2,831,864.97	85.20	389,718.80	3,221,583.77	96.92	102,256.23
- งบลงทุน	1,204,760.00	1,204,760.00	100.00	-	1,204,760.00	100.00	-
- งบเงินอุดหนุน	22,680.00	5,880.00	25.93	-	5,880.00	25.93	16,800.00
- งบรายจ่ายอื่น	2,494,800.00	1,802,136.61	72.24	317,050.00	2,119,186.61	84.94	375,613.39
<b>53. นครปฐม</b>	<b>13,498,073.00</b>	<b>12,022,612.39</b>	<b>89.07</b>	<b>261,312.00</b>	<b>12,283,924.39</b>	<b>91.01</b>	<b>1,214,148.61</b>
- งบดำเนินงาน	3,796,073.00	3,229,910.28	85.09	50,515.00	3,280,425.28	86.42	515,647.72
- งบลงทุน	1,220,200.00	1,220,200.00	100.00	-	1,220,200.00	100.00	-
- งบเงินอุดหนุน	99,200.00	98,560.00	99.35	-	98,560.00	99.35	640.00
- งบรายจ่ายอื่น	8,382,600.00	7,473,942.11	89.16	210,797.00	7,684,739.11	91.67	697,860.89
<b>54. สมุทรสงคราม</b>	<b>5,024,600.00</b>	<b>4,712,239.46</b>	<b>93.78</b>	<b>232,045.70</b>	<b>4,944,285.16</b>	<b>98.40</b>	<b>80,314.84</b>
- งบดำเนินงาน	3,255,000.00	2,954,781.19	90.78	232,045.70	3,186,826.89	97.91	68,173.11
- งบลงทุน	6,200.00	6,200.00	100.00	-	6,200.00	100.00	-
- งบเงินอุดหนุน	66,400.00	66,400.00	100.00	-	66,400.00	100.00	-
- งบรายจ่ายอื่น	1,697,000.00	1,684,858.27	99.28	-	1,684,858.27	99.28	12,141.73
<b>55. สมุทรสาคร</b>	<b>13,961,800.00</b>	<b>12,208,970.01</b>	<b>87.45</b>	<b>-</b>	<b>12,208,970.01</b>	<b>87.45</b>	<b>1,752,829.99</b>
- งบดำเนินงาน	3,890,000.00	2,691,454.68	69.19	-	2,691,454.68	69.19	1,198,545.32
- งบลงทุน	5,427,200.00	5,427,194.00	100.00	-	5,427,194.00	100.00	6.00
- งบเงินอุดหนุน	-	-	#DIV/0!	-	-	#DIV/0!	-
- งบรายจ่ายอื่น	4,644,600.00	4,090,321.33	88.07	-	4,090,321.33	88.07	554,278.67
<b>56. ระยอง</b>	<b>13,507,100.00</b>	<b>12,006,782.27</b>	<b>88.89</b>	<b>545,073.55</b>	<b>12,551,855.82</b>	<b>92.93</b>	<b>955,244.18</b>
- งบดำเนินงาน	5,583,500.00	4,856,728.05	86.98	393,303.75	5,250,031.80	94.03	333,468.20
- งบลงทุน	6,200.00	6,200.00	100.00	-	6,200.00	100.00	-
- งบเงินอุดหนุน	314,400.00	93,600.00	29.77	-	93,600.00	29.77	220,800.00
- งบรายจ่ายอื่น	7,603,000.00	7,050,254.22	92.73	151,769.80	7,202,024.02	94.73	400,975.98
<b>57. จันทบุรี</b>	<b>5,449,460.00</b>	<b>4,724,125.56</b>	<b>86.69</b>	<b>46,580.00</b>	<b>4,770,705.56</b>	<b>87.54</b>	<b>678,754.44</b>
- งบดำเนินงาน	3,523,600.00	2,995,975.18	85.03	46,580.00	3,042,555.18	86.35	481,044.82
- งบลงทุน	6,200.00	6,200.00	100.00	-	6,200.00	100.00	-
- งบเงินอุดหนุน	66,660.00	41,100.00	61.66	-	41,100.00	61.66	25,560.00
- งบรายจ่ายอื่น	1,853,000.00	1,680,850.38	90.71	-	1,680,850.38	90.71	172,149.62
<b>58. ตรัง</b>	<b>10,627,871.00</b>	<b>8,577,416.05</b>	<b>80.71</b>	<b>225,836.00</b>	<b>8,803,252.05</b>	<b>82.83</b>	<b>1,824,618.95</b>
- งบดำเนินงาน	2,808,300.00	2,177,895.23	77.55	121,033.00	2,298,928.23	81.86	509,371.77
- งบลงทุน	2,184,171.00	2,184,171.00	100.00	-	2,184,171.00	100.00	-
- งบเงินอุดหนุน	128,400.00	35,940.00	27.99	-	35,940.00	27.99	92,460.00
- งบรายจ่ายอื่น	5,507,000.00	4,179,409.82	75.89	104,803.00	4,284,212.82	77.80	1,222,787.18
<b>59. นครราชสีมา</b>	<b>16,090,700.00</b>	<b>13,757,744.38</b>	<b>85.50</b>	<b>219,008.60</b>	<b>13,976,752.98</b>	<b>86.86</b>	<b>2,113,947.02</b>
- งบดำเนินงาน	4,847,545.00	4,210,682.57	86.86	9,960.00	4,220,642.57	87.07	626,902.43
- งบลงทุน	3,185,455.00	3,185,455.00	100.00	-	3,185,455.00	100.00	-
- งบเงินอุดหนุน	943,900.00	862,030.00	91.33	-	862,030.00	91.33	81,870.00
- งบรายจ่ายอื่น	7,113,800.00	5,499,578.81	77.31	209,048.60	5,708,625.41	80.25	1,405,174.59
<b>60.หนองคาย</b>	<b>8,033,200.00</b>	<b>6,939,419.46</b>	<b>86.38</b>	<b>296,366.80</b>	<b>7,235,786.26</b>	<b>90.07</b>	<b>797,413.74</b>
- งบดำเนินงาน	3,139,500.00	2,683,547.30	85.48	283,166.80	2,966,714.10	94.50	172,785.90
- งบลงทุน	6,200.00	6,200.00	100.00	-	6,200.00	100.00	-
- งบเงินอุดหนุน	-	-	#DIV/0!	-	-	#DIV/0!	-
- งบรายจ่ายอื่น	4,887,500.00	4,249,672.16	86.95	13,200.00	4,262,872.16	87.22	624,627.84
<b>61. มังคละ</b>	<b>36,148,200.00</b>	<b>19,850,624.89</b>	<b>54.91</b>	<b>15,946,892.00</b>	<b>35,797,516.89</b>	<b>99.03</b>	<b>350,683.11</b>
- งบดำเนินงาน	3,033,600.00	2,871,607.14	94.66	16,000.00	2,887,607.14	95.19	145,992.86
- งบลงทุน	32,099,600.00	16,168,708.00	50.37	15,930,892.00	32,099,600.00	100.00	-
- งบเงินอุดหนุน	-	-	#DIV/0!	-	-	#DIV/0!	-
- งบรายจ่ายอื่น	1,015,000.00	810,309.75	79.83	-	810,309.75	79.83	204,690.25

สรุปรายงานการใช้จ่ายเงินงบประมาณปี 2560							
ณ วันที่ 31 สิงหาคม 2560							
ส่วนภูมิภาค							
เกณฑ์ ณ 31 ส.ค. 60 = 88.32%							
หน่วยงาน	เงินประจำงวด ที่ได้รับ	เบิกจ่ายแล้ว	ผลการเบิกจ่าย (3)=(2)x100/(1)	ผูกพัน	เบิกจ่าย+ผูกพัน (5)=(2)+(4)	% เบิกจ่าย+ผูกพัน (6)=(5)x100/(1)	คงเหลือจาก เงินประจำงวด (7)=(1)-(5)
	(1)	(2)		(4)		(6)	(7)
<b>62. สกลนคร</b>	<b>6,604,800.00</b>	<b>5,271,233.10</b>	<b>79.81</b>	<b>95,391.00</b>	<b>5,366,624.10</b>	81.25	<b>1,238,175.90</b>
- งบดำเนินงาน	3,431,500.00	3,035,766.62	88.47	25,921.00	3,061,687.62	89.22	369,812.38
- งบลงทุน	6,200.00	6,200.00	100.00	-	6,200.00	100.00	-
- งบเงินอุดหนุน	208,000.00	207,940.00	99.97	-	207,940.00	99.97	60.00
- งบรายจ่ายอื่น	2,959,100.00	2,021,326.48	68.31	69,470.00	2,090,796.48	70.66	868,303.52
<b>63. นครพนม</b>	<b>9,954,420.00</b>	<b>8,154,721.03</b>	<b>81.92</b>	<b>-</b>	<b>8,154,721.03</b>	81.92	<b>1,799,698.97</b>
- งบดำเนินงาน	3,697,500.00	3,037,466.79	82.15	-	3,037,466.79	82.15	660,033.21
- งบลงทุน	6,200.00	6,200.00	100.00	-	6,200.00	100.00	-
- งบเงินอุดหนุน	109,320.00	109,320.00	100.00	-	109,320.00	100.00	-
- งบรายจ่ายอื่น	6,141,400.00	5,001,734.24	81.44	-	5,001,734.24	81.44	1,139,665.76
<b>64. เขียวใหม่</b>	<b>17,331,609.00</b>	<b>15,195,594.83</b>	<b>87.68</b>	<b>544,001.60</b>	<b>15,739,596.43</b>	90.81	<b>1,592,012.57</b>
- งบดำเนินงาน	7,408,900.00	6,293,345.01	84.94	487,476.00	6,780,821.01	91.52	628,078.99
- งบลงทุน	1,180,159.00	1,180,159.00	100.00	-	1,180,159.00	100.00	-
- งบเงินอุดหนุน	787,800.00	787,800.00	100.00	-	787,800.00	100.00	-
- งบรายจ่ายอื่น	7,954,750.00	6,934,290.82	87.17	56,525.60	6,990,816.42	87.88	963,933.58
<b>65. แม่ฮ่องสอน</b>	<b>7,919,550.00</b>	<b>6,953,603.88</b>	<b>87.80</b>	<b>-</b>	<b>6,953,603.88</b>	87.80	<b>965,946.12</b>
- งบดำเนินงาน	4,035,300.00	3,456,614.37	85.66	-	3,456,614.37	85.66	578,685.63
- งบลงทุน	6,200.00	6,200.00	100.00	-	6,200.00	100.00	-
- งบเงินอุดหนุน	204,400.00	204,400.00	100.00	-	204,400.00	100.00	-
- งบรายจ่ายอื่น	3,673,650.00	3,286,389.51	89.46	-	3,286,389.51	89.46	387,260.49
<b>66. เขียวงาม</b>	<b>12,281,000.00</b>	<b>10,910,204.34</b>	<b>88.84</b>	<b>471,276.00</b>	<b>11,381,480.34</b>	92.68	<b>899,519.66</b>
- งบดำเนินงาน	4,305,600.00	3,907,917.42	90.76	190,476.00	4,098,393.42	95.19	207,206.58
- งบลงทุน	344,200.00	344,200.00	100.00	-	344,200.00	100.00	-
- งบเงินอุดหนุน	719,200.00	552,280.00	76.79	-	552,280.00	76.79	166,920.00
- งบรายจ่ายอื่น	6,912,000.00	6,105,806.92	88.34	280,800.00	6,386,606.92	92.40	525,393.08
<b>67. พะเยา</b>	<b>5,973,440.00</b>	<b>5,359,681.46</b>	<b>89.73</b>	<b>277,583.36</b>	<b>5,637,264.82</b>	94.37	<b>336,175.18</b>
- งบดำเนินงาน	3,114,300.00	2,660,370.46	85.42	277,583.36	2,937,953.82	94.34	176,346.18
- งบลงทุน	6,200.00	6,200.00	100.00	-	6,200.00	100.00	-
- งบเงินอุดหนุน	361,940.00	361,940.00	100.00	-	361,940.00	100.00	-
- งบรายจ่ายอื่น	2,491,000.00	2,331,171.00	93.58	-	2,331,171.00	93.58	159,829.00
<b>68. น่าน</b>	<b>6,224,240.00</b>	<b>5,499,583.83</b>	<b>88.36</b>	<b>-</b>	<b>5,499,583.83</b>	88.36	<b>724,656.17</b>
- งบดำเนินงาน	3,627,200.00	3,220,467.18	88.79	-	3,220,467.18	88.79	406,732.82
- งบลงทุน	326,800.00	326,800.00	100.00	-	326,800.00	100.00	-
- งบเงินอุดหนุน	251,240.00	251,240.00	100.00	-	251,240.00	100.00	-
- งบรายจ่ายอื่น	2,019,000.00	1,701,076.65	84.25	-	1,701,076.65	84.25	317,923.35
<b>69. ภูเก็ต</b>	<b>15,087,530.00</b>	<b>14,304,329.40</b>	<b>94.81</b>	<b>403,116.36</b>	<b>14,707,445.76</b>	97.48	<b>380,084.24</b>
- งบดำเนินงาน	4,129,300.00	3,615,301.30	87.55	188,556.31	3,803,857.61	92.12	325,442.39
- งบลงทุน	201,260.00	201,260.00	100.00	-	201,260.00	100.00	-
- งบเงินอุดหนุน	1,063,570.00	1,063,570.00	100.00	-	1,063,570.00	100.00	-
- งบรายจ่ายอื่น	9,693,400.00	9,424,198.10	97.22	214,560.05	9,638,758.15	99.44	54,641.85
<b>70. พังงา</b>	<b>9,520,500.00</b>	<b>8,405,022.00</b>	<b>88.28</b>	<b>265,590.37</b>	<b>8,670,612.37</b>	91.07	<b>849,887.63</b>
- งบดำเนินงาน	4,241,650.00	3,687,117.70	86.93	260,250.00	3,947,367.70	93.06	294,282.30
- งบลงทุน	6,150.00	6,150.00	100.00	-	6,150.00	100.00	-
- งบเงินอุดหนุน	469,300.00	356,160.00	75.89	-	356,160.00	75.89	113,140.00
- งบรายจ่ายอื่น	4,803,400.00	4,355,594.30	90.68	5,340.37	4,360,934.67	90.79	442,465.33
<b>71. กระบี่</b>	<b>10,261,100.00</b>	<b>9,328,253.31</b>	<b>90.91</b>	<b>269,436.00</b>	<b>9,597,689.31</b>	93.53	<b>663,410.69</b>
- งบดำเนินงาน	2,738,700.00	2,575,099.39	94.03	105,136.00	2,680,235.39	97.87	58,464.61
- งบลงทุน	1,220,200.00	1,220,200.00	100.00	-	1,220,200.00	100.00	-
- งบเงินอุดหนุน	456,800.00	448,530.00	98.19	-	448,530.00	98.19	8,270.00
- งบรายจ่ายอื่น	5,845,400.00	5,084,423.92	86.98	164,300.00	5,248,723.92	89.79	596,676.08
<b>72. นครศรีธรรมราช</b>	<b>8,166,980.00</b>	<b>7,284,630.02</b>	<b>89.20</b>	<b>305,377.09</b>	<b>7,590,007.11</b>	92.94	<b>576,972.89</b>

/- งบดำเนินงาน...

สรุปรายงานการใช้จ่ายเงินงบประมาณปี 2560							
ณ วันที่ 31 สิงหาคม 2560							
ส่วนภูมิภาค							
เกณฑ์ ณ 31 ส.ค. 60 = 88.32%							
หน่วยงาน	เงินประจำงวด ที่ได้รับ	เบิกจ่ายแล้ว	ผลการเบิกจ่าย (3) =(2)x100 /(1)	ผูกพัน	เบิกจ่าย+ผูกพัน (5)=(2)+(4)	% เบิกจ่าย+ผูกพัน (6) =(5)x100 /(1)	คงเหลือจาก เงินประจำงวด (7)=(1)-(5)
	(1)	(2)		(4)			(7)=(1)-(5)
- งบดำเนินงาน	3,839,400.00	3,344,453.14	87.11	260,346.09	3,604,799.23	93.89	234,600.77
- งบลงทุน	6,200.00	6,200.00	100.00	-	6,200.00	100.00	-
- งบเงินอุดหนุน	766,380.00	766,340.00	99.99	-	766,340.00	99.99	40.00
- งบรายจ่ายอื่น	3,555,000.00	3,167,636.88	89.10	45,031.00	3,212,667.88	90.37	342,332.12
<b>73. พื้ทลจ</b>	<b>5,957,100.00</b>	<b>5,225,383.06</b>	<b>87.72</b>	<b>-</b>	<b>5,225,383.06</b>	<b>87.72</b>	<b>731,716.94</b>
- งบดำเนินงาน	3,500,900.00	2,927,309.43	83.62	-	2,927,309.43	83.62	573,590.57
- งบลงทุน	6,200.00	6,000.00	96.77	-	6,000.00	96.77	200.00
- งบเงินอุดหนุน	291,000.00	262,780.00	90.30	-	262,780.00	90.30	28,220.00
- งบรายจ่ายอื่น	2,159,000.00	2,029,293.63	93.99	-	2,029,293.63	93.99	129,706.37
<b>74. คร้ง</b>	<b>7,339,700.00</b>	<b>6,576,819.83</b>	<b>89.61</b>	<b>8,000.00</b>	<b>6,584,819.83</b>	<b>89.72</b>	<b>754,880.17</b>
- งบดำเนินงาน	3,599,900.00	3,027,955.75	84.11	-	3,027,955.75	84.11	571,944.25
- งบลงทุน	6,200.00	6,200.00	100.00	-	6,200.00	100.00	-
- งบเงินอุดหนุน	306,000.00	306,000.00	100.00	-	306,000.00	100.00	-
- งบรายจ่ายอื่น	3,427,600.00	3,236,664.08	94.43	8,000.00	3,244,664.08	94.66	182,935.92
<b>75. ป้ดค่าน้</b>	<b>10,716,160.00</b>	<b>9,864,423.55</b>	<b>92.05</b>	<b>48,600.00</b>	<b>9,913,023.55</b>	<b>92.51</b>	<b>803,136.45</b>
- งบดำเนินงาน	3,544,800.00	3,180,239.58	89.72	-	3,180,239.58	89.72	364,560.42
- งบลงทุน	6,200.00	6,200.00	100.00	-	6,200.00	100.00	-
- งบเงินอุดหนุน	741,160.00	741,160.00	100.00	-	741,160.00	100.00	-
- งบรายจ่ายอื่น	6,424,000.00	5,936,823.97	92.42	48,600.00	5,985,423.97	93.17	438,576.03
<b>76. ยะลา</b>	<b>11,261,600.00</b>	<b>10,280,776.95</b>	<b>91.29</b>	<b>418,536.00</b>	<b>10,699,312.95</b>	<b>95.01</b>	<b>562,287.05</b>
- งบดำเนินงาน	4,748,100.00	4,210,764.35	88.68	306,936.00	4,517,700.35	95.15	230,399.65
- งบลงทุน	6,200.00	6,200.00	100.00	-	6,200.00	100.00	-
- งบเงินอุดหนุน	692,300.00	671,200.00	96.95	-	671,200.00	96.95	21,100.00
- งบรายจ่ายอื่น	5,815,000.00	5,392,612.60	92.74	111,600.00	5,504,212.60	94.66	310,787.40
<b>77. นราธรวาส</b>	<b>13,732,100.00</b>	<b>12,319,395.67</b>	<b>89.71</b>	<b>117,229.50</b>	<b>12,436,625.17</b>	<b>90.57</b>	<b>1,295,474.83</b>
- งบดำเนินงาน	4,748,900.00	4,003,391.51	84.30	113,629.50	4,117,021.01	86.69	631,878.99
- งบลงทุน	6,200.00	6,200.00	100.00	-	6,200.00	100.00	-
- งบเงินอุดหนุน	389,600.00	363,210.00	93.23	-	363,210.00	93.23	26,390.00
- งบรายจ่ายอื่น	8,587,400.00	7,946,594.16	92.54	3,600.00	7,950,194.16	92.58	637,205.84
<b>78. สกาน้บ้พัฒนาบ้มีอ้ร้งงานนา</b>	<b>20,061,800.00</b>	<b>17,345,290.83</b>	<b>86.46</b>	<b>870,066.99</b>	<b>18,215,357.82</b>	<b>90.80</b>	<b>1,846,442.18</b>
- งบดำเนินงาน	57,800.00	33,619.40	58.17	-	33,619.40	58.17	24,180.60
- งบลงทุน	4,000.00	4,000.00	100.00	-	4,000.00	100.00	-
- งบเงินอุดหนุน	-	-	#DIV/0!	-	-	#DIV/0!	-
- งบรายจ่ายอื่น	20,000,000.00	17,307,671.43	86.54	870,066.99	18,177,738.42	90.89	1,822,261.58
<b>79. สกาน้บ้พัฒนาบ้คคาลกรใน ลุดสานกรรรมยานบ้นค้</b>	<b>9,520,200.00</b>	<b>8,385,755.67</b>	<b>88.08</b>	<b>140,709.98</b>	<b>8,526,465.65</b>	<b>89.56</b>	<b>993,734.35</b>
- งบดำเนินงาน	500,000.00	356,530.01	71.31	140,709.98	497,239.99	99.45	2,760.01
- งบลงทุน	1,220,200.00	1,220,200.00	100.00	-	1,220,200.00	100.00	-
- งบเงินอุดหนุน	-	-	#DIV/0!	-	-	#DIV/0!	-
- งบรายจ่ายอื่น	7,800,000.00	6,809,025.66	87.30	-	6,809,025.66	87.30	990,974.34
<b>80. สกาน้บ้พัฒนาบ้ร้ห้การบ้นบ้น สำห้รลุดสานกรรรม</b>	<b>13,496,285.00</b>	<b>12,489,940.68</b>	<b>92.54</b>	<b>-</b>	<b>12,489,940.68</b>	<b>92.54</b>	<b>1,006,344.32</b>
- งบดำเนินงาน	4,782,400.00	3,797,872.05	79.41	-	3,797,872.05	79.41	984,527.95
- งบลงทุน	6,102,885.00	6,102,884.93	100.00	-	6,102,884.93	100.00	0.07
- งบเงินอุดหนุน	615,000.00	615,000.00	100.00	-	615,000.00	100.00	-
- งบรายจ่ายอื่น	1,996,000.00	1,974,183.70	98.91	-	1,974,183.70	98.91	21,816.30

- การกั้นเงินเบิกหลัอมปีให้เร่งเบิกจ่ายและส่งเอกสารให้แล้วเสร็จ ภายในวันที่ ๒๙ กันยายน ๒๕๖๐ เวลา ๑๖.๓๐ น. และเงินยืมราชการ ดำเนินการให้แล้วเสร็จภายในวันที่ ๒๕ กันยายน ๒๕๖๐

- การจัดทำรายงานบัญชีและการเงินของกรมที่มีข้อคลาดเคลื่อนต่างๆ มีทั้งสิ้น ๒๔ หน่วยงาน ซึ่งขณะนี้ยังมีหน่วยงานที่ยังไม่ได้ดำเนินการอีกประมาณ ๑๕ หน่วยงาน ซึ่งอาจจะส่งผลกระทบต่อการประเมินตัวชี้วัดเรื่องการประเมินการปฏิบัติงานด้านการบัญชี จึงขอให้หน่วยงานที่เกี่ยวข้องเร่งดำเนินการจัดทำรายงานบัญชีและการเงินของ กรมฯ ให้แล้วเสร็จด้วย

### มติที่ประชุม รับทราบและดำเนินการ

๓.๓ ความคืบหน้าการดำเนินงานพัฒนาฝีมือแรงงาน ปีงบประมาณ ๒๕๖๐ (๑ ตุลาคม ๒๕๕๙ - ๑ กันยายน ๒๕๖๐) (กองแผนงานและสารสนเทศ)

นายประเสริฐ ัญญเจริญ ผู้อำนวยการกองแผนงานและสารสนเทศ : รายงานความคืบหน้า การดำเนินงานพัฒนาฝีมือแรงงาน ปีงบประมาณ ๒๕๖๐ (๑ ตุลาคม ๒๕๕๙ - ๑ กันยายน ๒๕๖๐) รายละเอียด ดังนี้

**สรุปผลการพัฒนาฝีมือแรงงาน  
จำแนกตามประเภทการพัฒนาฝีมือแรงงาน ประจำปีงบประมาณ พ.ศ.2560  
ประจำเดือน ตุลาคม 2559 – สิงหาคม 2560**

กิจกรรม	ผลการดำเนินงาน					การติดตามการปฏิบัติงาน			
	เป้าหมาย (คน)	เข้าฝึก/เข้าทดสอบ (คน)	ร้อยละ ผู้เข้าฝึก/เข้าทดสอบ เทียบกับ เป้าหมาย	จบฝึก ผ่านทดสอบ (คน)	ร้อยละ ผู้จบฝึก/ผ่าน ทดสอบ เทียบกับ ผู้เข้ารับ การฝึก/ทดสอบ	มีงานทำ (คน)	ร้อยละมี งานทำ เทียบกับ ผู้ตอบแบบ ทดสอบ ประเมินผล	รายได้ เฉลี่ย (บาท/ เดือน)	ผู้ตอบแบบ ทดสอบ ประเมินผล
(1)	(2)	(3)	(4)	(5)	(6)	(7)	(8)	(9)	(10)
<b>รวม</b>	<b>3,684,880</b>	<b>3,959,842</b>	<b>107.46</b>	<b>3,917,795</b>	<b>98.94</b>	-	-	-	-
<b>1.กรมดำเนินการเอง</b>	<b>185,660</b>	<b>275,224</b>	<b>148.24</b>	<b>233177</b>	<b>84.72</b>	<b>51,442</b>	<b>76.06</b>	<b>11,161.07</b>	<b>67,632</b>
1.1 การฝึกเตรียมเข้าทำงาน	7,560	8,919	117.98	5,426	60.84	1,512	65.45	9,418.73	2,310
1.2 การฝึกยกระดับฝีมือ	107,560	127,195	118.25	116,064	91.25	34,578	89.21	12,996.59	38,760
1.3 การฝึกอาชีพเสริม	46,340	64,641	139.49	60,801	94.06	15,352	57.8	7,273.41	26,562
1.4 ทดสอบมาตรฐานฝีมือแรงงาน	24,200	74,469	307.72	50,886	68.33	-	-	-	-
1) ทดสอบมาตรฐานฝีมือแรงงาน แห่งชาติ	19,900	(60,988)** 60,692	(306.22)** 304.98	(40,599)** 40,423	(66.61)** 66.60				
2) ทดสอบฝีมือช่างเชื่อม มาตรฐานสากล	100	132	132.00	81	61.36				
3) ทดสอบมาตรฐานฝีมือแรงงาน แห่งชาติ (ขอรับจัดสรรเพิ่มเติม)	-	8,971	-	6,432	71.70				
4) พัฒนาศักยภาพแรงงานเพื่อรองรับ การจ่ายค่าจ้างตามมาตรฐานฝีมือ	4,100	(4,677)** 4,618	(114.07)** 112.63	(3,944)** 3,901	(84.33)** 84.47				
5) ส่งเสริมศักยภาพมาตรฐานฝีมือ แรงงานไทยในต่างประเทศ	100	(180)** 56	(180.00)** 56.00	(166)** 49	(92.22)** 87.50				
<b>2.ส่งเสริมเอกชนดำเนินการ</b>	<b>3,499,220</b>	<b>3,684,618</b>	<b>105.30</b>	<b>3,684,618</b>	<b>100.00</b>				
2.1 ฝึกอบรม	3,499,220	3,684,618	105.30	3,684,618	100.00				
2.2 ทดสอบมาตรฐานฝีมือแรงงาน	-	-	-	-	-				
2.3 การประเมินความรู้ความสามารถ	-	-	-	-	-				

\* บางส่วนอยู่ระหว่างการฝึก \*\* ข้อมูลที่มีการดำเนินงานจริงและมีบางส่วนที่ยังไม่ได้รายงานในระบบ Datacenter

สรุปผลการดำเนินงานพัฒนาฝีมือแรงงาน  
 จำนวนตามผลผลิต/กิจกรรม/โครงการ ประจำปีงบประมาณ 2560  
 ประจำเดือน ตุลาคม 2559 – สิงหาคม 2560  
 เป้าหมาย 12 เดือน

ผลผลิต/กิจกรรม/โครงการ (1)	ผลการดำเนินงาน					การติดตามการมีงานทำ			
	เป้าหมาย (คน) (1 ต.ค.59 – ก.ย.60) (2)	เข้าฝึก (3)	ร้อยละ (4)	จบฝึก (5)	ร้อยละ (6)	มีงานทำ (7)	ร้อยละมี งานทำ (8)	รายได้เฉลี่ย (9)	ผู้จบแบบ ติดตาม (10)
<b>ผลรวมทั้งหมด</b>	<b>3,684,880</b>	<b>3,959,842</b>	<b>107.46</b>	<b>3,917,686</b>	<b>98.94</b>	<b>51,442</b>	<b>76.06</b>	<b>11,161.07</b>	<b>67,632</b>
<b>1.โครงการพัฒนาฝีมือแรงงาน ร่วมเท็ดนุสสถาบัน พระมหากษัตริย์</b>	<b>5,000</b>	<b>6,197</b>	<b>123.94</b>	<b>5,430</b>	<b>87.62</b>	<b>1,256</b>	<b>71.36</b>	<b>6,563.29</b>	<b>1,574</b>
1.1 ฝึกอบรมฝีมือแรงงานตาม โครงการขึ้นเนื่องมาจาก พระราชดำริ	4,980	6,156	123.61	5,389	87.54	1,256	71.36	6,563.29	1,574
1.2 ฝึกอบรมร่วมกับมูลนิธิวิชา เทียม	20	41	205	41	100.00				
1.3 จัดตั้งศูนย์ทดสอบมาตรฐาน ฝีมือแรงงาน	78 แห่ง	124 แห่ง	158.97						
<b>2.โครงการฝึกอบรมฝีมือ แรงงานในพื้นที่จังหวัด ชายแดนภาคใต้</b>	<b>800</b>	<b>867</b>	<b>108.38</b>	<b>860</b>	<b>99.19</b>	<b>416</b>	<b>66.45</b>	<b>6,365.68</b>	<b>626</b>
2.1 ฝึกทักษะอาชีพให้กับ กลุ่มเป้าหมายในพื้นที่จังหวัด ชายแดนภาคใต้	600	667	111.17	660	98.95	315	74.82	6,781.47	421
2.2 ฝึกอบรมฝีมือให้กับ กลุ่มเป้าหมายตามโครงการพาดน กลับบ้าน	200	200	100.00	200	100.00	101	49.27	5,234.02	205
<b>3.โครงการฝึกอบรมฝีมือ แรงงานในพื้นที่เขตพัฒนา เศรษฐกิจพิเศษ</b>	<b>16,000</b>	<b>19,007</b>	<b>118.79</b>	<b>17,585</b>	<b>92.52</b>	<b>6,695</b>	<b>84.97</b>	<b>9,747.53</b>	<b>7,879</b>
<b>4.โครงการจัดหาครูฝึก และทดสอบมาตรฐานฝีมือ แรงงานพนักงานควบคุม เครื่องจักรรถยนต์</b>	<b>5 จังหวัด</b>	<b>5 จังหวัด</b>	<b>100.00</b>						
<b>5.โครงการฝึกอบรมฝีมือ แรงงานรองรับระบบขนส่งด้าน โลจิสติกส์ และก่อสร้าง</b>	<b>17,840</b>	<b>17,979</b>	<b>100.78</b>	<b>16,468</b>	<b>91.60</b>	<b>4,284</b>	<b>91.93</b>	<b>10,640.00</b>	<b>6,121</b>

3

ผลผลิต/กิจกรรม/โครงการ (1)	ผลการดำเนินงาน					การติดตามการมีงานทำ			
	เป้าหมาย (คน) (1 ต.ค.59 – ก.ย.60) (2)	เข้าฝึก (3)	ร้อยละ (4)	จบฝึก (5)	ร้อยละ (6)	มีงานทำ (7)	ร้อยละมี งาน ทำ (8)	รายได้เฉลี่ย (9)	ผู้จบแบบ ติดตาม (10)
<b>6.โครงการพัฒนากฝีมือแรงงานภาคใต้ เพื่อการพัฒนาความร่วมมือทางเศรษฐกิจ ในอนุภูมิภาคลุ่มแม่น้ำโขง</b>	<b>2,000</b>	<b>2,245</b>	<b>112.25</b>	<b>2,163</b>	<b>96.35</b>	<b>19</b>	<b>0.00</b>		
<b>7.โครงการเพิ่มผลิตภาพแรงงานไทย</b>	<b>10,000 คน /180แห่ง</b>	<b>12,602 /180แห่ง</b>	<b>126.02</b>	<b>11,353</b>	<b>90.09</b>	<b>2,660</b>	<b>98.96</b>	<b>13,564.51</b>	<b>2,688</b>
<b>8.โครงการพัฒนาศักยภาพแรงงาน รองรับภาคอุตสาหกรรมและบริการ เพื่อการแข่งขัน</b>	<b>104,300</b>	<b>169,907</b>	<b>162.90</b>	<b>135,218</b>	<b>79.58</b>	<b>25,723</b>	<b>85.55</b>	<b>12,926.32</b>	<b>30,069</b>
<b>8.1 ฝึกอบรมฝีมือแรงงานรองรับ ภาคอุตสาหกรรมและบริการ</b>	<b>80,100</b>	<b>95,438</b>	<b>119.15</b>	<b>84,332</b>	<b>88.36</b>	<b>25,723</b>	<b>85.55</b>	<b>12,926.32</b>	<b>30,069</b>
8.1.1 อบรมเพิ่มขีดความสามารถด้าน ภาษาให้แก่แรงงานไทย	11,200	12,053	107.62	10,986	91.15	2,950	85.21	13,641.20	3,462
8.1.2 ฝึกอบรมผู้ประกอบการรองรับ ครัวไทยสู่ครัวโลก	7,120	7,680	107.87	7,020	91.41	2,124	74.63	9,718.30	2,846
8.1.3 ฝึกอบรมฝีมือแรงงานส่งเสริม ศักยภาพอุตสาหกรรมยานยนต์และ ชิ้นส่วน	8,360	9,717	116.23	8,215	84.54	2,774	75.48	11,925.59	3,675
8.1.4 ฝึกอบรมฝีมือแรงงานไทยเพื่อ ส่งเสริมความสามารถของภาคบริการและ การท่องเที่ยว	22,340	25,083	112.28	23,105	92.11	7,704	92.51	12,638.32	8,328
8.1.5 พัฒนามาตรฐานด้านการ ท่องเที่ยวให้ได้มาตรฐานสมรรถนะร่วม วิชาชีพการท่องเที่ยวอาเซียน	4,000	4,312	107.80	3,879	89.96	1,202	83.13	11,594.14	1,446
8.1.6 ฝึกอบรมฝีมือแรงงานไทย ขับเคลื่อนการแข่งขันของ ภาคอุตสาหกรรม	17,480	25,647	146.72	21,729	84.72	6,473	84.21	14,092.31	7,687
8.1.7 ยกระดับแรงงานรองรับเศรษฐกิจ พิเศษในรูปแบบ Clusters และ New Engine of Growth	9,600	10,946	114.02	9,398	85.86	2,496	95.09	15,182.87	2,625
<b>8.2 กิจกรรม จัดทำแผนการพัฒนา กำลังคนระดับชาติ</b>	<b>3 อุตสาหกรรม</b>	<b>3 อุตสาหกรรม</b>	<b>100.00</b>						

4

ผลการดำเนินงาน						การติดตามการดำเนินงาน			
ผลผลิต/กิจกรรม/โครงการ (1)	เป้าหมาย (1 ต.ค.59 –ก.ย.60) (2)	เข้าฝึก (3)	ร้อยละ (4)	จบฝึก (5)	ร้อยละ (6)	มีงานทำ (7)	ร้อยละ มีงานทำ (8)	รายได้เฉลี่ย (9)	ผู้ตอบแบบ ติดตามมา (10)
8.3 กิจกรรม ทดสอบมาตรฐานฝีมือแรงงาน	24,200	74,469	307.72	50,886	68.33	-	-	-	-
1) ทดสอบมาตรฐานฝีมือแรงงานแห่งชาติ	19,900	60,692	304.98	40,423	66.60	-	-	-	-
2) ทดสอบฝีมือช่างเชื่อมมาตรฐานสากล	100	132	132	81	61.36	-	-	-	-
3) ทดสอบมาตรฐานฝีมือแรงงาน แห่งชาติ (ขอรับจัดสรรเพิ่มเติม)	-	8,971	-	6,432	71.70	-	-	-	-
4) พัฒนาศักยภาพแรงงานเพื่อรองรับ การค้าชายฝั่งตามมาตรฐานฝีมือ	4,100	4,618	112.63	3,901	84.47	-	-	-	-
5) ส่งเสริมศักยภาพมาตรฐานฝีมือ แรงงานไทยในต่างประเทศ	100	56	56.00	49	87.50	-	-	-	-
<b>ผลผลิตที่ 1 พัฒนาศักยภาพฝีมือ แรงงานทั้งระบบให้สอดคล้องกับ ความต้องการตลาดแรงงานและการ ประกอบอาชีพ</b>	<b>3,516,240</b>	<b>3,707,846</b>	<b>105.45</b>	<b>3,706,799</b>	<b>99.97</b>	<b>5,905</b>	<b>63.27</b>	<b>7,642.34</b>	<b>9,333</b>
1) กิจกรรม พัฒนาศักยภาพฝีมือแรงงานเพื่อ ส่งเสริมการประกอบอาชีพ	17,020	23,228	136.47	22,181	95.49	5,905	63.27	7,642.34	9,333
2) กิจกรรม จัดทำหลักสูตร พัฒนา/ส่งเสริมมาตรฐานฝีมือแรงงาน	10 สาขา	17 สาขา	170.00						
3) กิจกรรม พัฒนาระบบการฝึกอบรมฝีมือ แรงงาน	35 หลักสูตร	15 หลักสูตร	42.86						
4) กิจกรรม ส่งเสริมและสนับสนุนให้สถาน ประกอบการจ้างดำเนินการฝึกอบรมฝีมือ แรงงานตาม พ.ร.บ. ส่งเสริมฯ	3,499,220	3,684,618	105.30	3,684,618	100.00				
4.1) ฝึกอบรม	3,499,220	3,684,618	105.30	3,684,618	100.00				
4.2) ทดสอบมาตรฐานฝีมือแรงงาน	-	-	-	-	-				
4.3) การประเมินความรู้ความสามารถ	-	-	-	-	-				
5) กิจกรรม พัฒนาศักยภาพแรงงาน เพื่อเตรียมความพร้อมในการเข้ารับ ประเมินความรู้ความสามารถ	1,020	1,235	101.08	1,235	100.00				

5

ผลการดำเนินงาน						การติดตามการดำเนินงาน			
ผลผลิต/กิจกรรม/โครงการ (1)	เป้าหมาย (1 ต.ค.59 –ก.ย.60) (2)	เข้าฝึก (3)	ร้อยละ (4)	จบฝึก (5)	ร้อยละ (6)	มีงานทำ (7)	ร้อยละ มีงานทำ (8)	รายได้เฉลี่ย (9)	ผู้ตอบแบบ ติดตามมา (10)
9.โครงการฝึกอบรมแรงงาน กลุ่มเป้าหมายเฉพาะเพื่อเพิ่ม โอกาสในการประกอบอาชีพ	6,540	13,557	207.29	12,526	92.40	1,379	26.84	7,858.30	5,137
10.โครงการฝึกอบรมแรงงาน ผู้สูงอายุเพื่อเพิ่มโอกาสในการ ประกอบอาชีพ	6,160	7,733	125.54	7,222	93.39	1,823	45.36	5,343.78	4,019
11.โครงการ เสริมสร้างธรรมาภิบาล ป้องกันและลดความเสี่ยงในการเกิด การทุจริตและประพฤติมิชอบ	200	171	85.5	171	100				

หมายเหตุ \* ไม่รวมกิจกรรมส่งเสริมและสนับสนุนให้สถานประกอบการดำเนินการฝึกอบรมฝีมือแรงงานตาม พ.ร.บ. ส่งเสริมฯ และทดสอบมาตรฐานฝีมือแรงงาน

สรุปผลการดำเนินงาน ภายใต้พระราชบัญญัติส่งเสริมการพัฒนาฝีมือแรงงาน ประจำปีงบประมาณ 2560  
 ประจำเดือน ตุลาคม 2559 – สิงหาคม 2560  
 เป้าหมาย 12 เดือน

กิจกรรมการดำเนินงาน	เป้าหมาย (คน)	ผลดำเนินงาน			
		จำนวน (แห่ง)	จำนวน (คน)	จำนวน (หลักสูตร/มาตรฐานฯ)	จำนวนค่าใช้จ่ายที่ขอรับ สิทธิประโยชน์/เงินช่วยเหลือหรืออุดหนุน (บาท)
<b>1. การขอรับสิทธิประโยชน์/เงินช่วยเหลือหรืออุดหนุน จากกองทุนพัฒนาฝีมือแรงงาน</b>					
1.1 การขอรับสิทธิประโยชน์ของสถานประกอบการในการจัดฝึกเตรียมเจ้าหน้าที่งาน (ทวิภาคี สหกิจ และอื่นๆ)	-	-	151,438	2,143	1,201,415,440
1.2 การขอรับสิทธิประโยชน์ของสถานประกอบการในการจัดฝึกยกระดับฝีมือแรงงานและการฝึกเปลี่ยนสาขาอาชีพ	3,499,220	10,534	3,475,220	-	1,867,169,562
1.3 การขอรับเงินช่วยเหลือหรืออุดหนุนของผู้ดำเนินการทดสอบมาตรฐานฝีมือแรงงานตามมาตรา 24	20	30	8,819	-	830,000
1.4 การขอรับเงินช่วยเหลือหรืออุดหนุนของสถานประกอบการที่จัดทำมาตรฐานฝีมือแรงงานของตน ตามมาตรา 26	-	-	-	-	-
1.5 การขอรับเงินช่วยเหลือหรืออุดหนุนการดำเนินงานของศูนย์ประเมินความรู้ความสามารถ ตามมาตรา 26/4	-	NA	-	-	2,295,918.94
1.6 การขอรับเงินช่วยเหลือหรืออุดหนุนของผู้ประกอบกิจการที่ส่งเงินสมทบเข้ากองทุนพัฒนาฝีมือแรงงาน	160	35	4,756	-	163,296
<b>2. การจัดตั้งศูนย์ประเมินความรู้ความสามารถ</b>					
2.1 ศูนย์ประเมินความรู้ความสามารถกลางตามมาตรา 26/4 (1)	-	78	-	-	-
2.2 ศูนย์ประเมินความรู้ความสามารถที่ได้รับการรับรองจากนายทะเบียนตามมาตรา 26/4 (2)	-	10	NA	-	-
<b>3. การออกหนังสือรับรองการขึ้นทะเบียนเป็นผู้ประเมิน</b>	-	-	-	-	-
<b>4. การรับรองความรู้ความสามารถ</b>					
4.1 การขอมีสมุดบันทึกประจำตัวหรือขอใ้บันทึกข้อมูลเพิ่มเติมในสมุดบันทึกประจำตัว	-	-	200	-	-
4.2 การรับรองความรู้ความสามารถให้กับแรงงาน	60,002	88	59,784	-	-
1) ศูนย์ประเมินความรู้ความสามารถกลางตามมาตรา 26/4 (1)	-	78	52,444	-	-
2) ศูนย์ประเมินความรู้ความสามารถที่ได้รับการรับรองจากนายทะเบียนตามมาตรา 26/4 (2)	-	10	7,340	-	-

7

สรุปผลการดำเนินงานพัฒนาฝีมือแรงงาน ปีงบประมาณ 2560  
 จำนวนตามกลุ่มเป้าหมาย  
 ตุลาคม 2559 – สิงหาคม 2560

กลุ่มเป้าหมาย	เป้าหมาย (1 ต.ค.59 – ก.ย.60)	เข้าฝึก	ร้อยละ	จบฝึก	ร้อยละ
<b>รวมทั้งสิ้น</b>	<b>161,460</b>	<b>200,755</b>	<b>124.34</b>	<b>182,291</b>	<b>90.80</b>
แรงงาน(ลูกจ้าง)ในสถานประกอบการ/พนักงานบริษัท		92,467		84,481	91.36
บุคคลทั่วไป		39,634		36,218	91.38
แรงงานนอกระบบ		10,557		10,121	95.87
นักเรียน/นักศึกษา		8,384		6,926	82.61
กลุ่มแม่บ้าน/กลุ่มสตรี		7,675		7,438	96.91
ผู้สูงอายุ		7,428		6,973	93.87
ผู้ด้อยซึ่ง		7,401		6,904	93.28
แรงงานใหม่		5,888		3,434	58.32
ทหารก่อนปลดประจำการ		4,956		4,661	94.05
ผู้ผ่านการบำบัดยาเสพติด		4,451		4,096	92.02
ผู้ประกอบการอาชีพอิสระ		3,085		2,949	95.59
กลุ่มบุคลากรด้านท่องเที่ยว		2,383		2,206	92.57
ผู้ว่างงาน		1,750		1,588	90.74
ผู้ประสบภัยธรรมชาติ		1,041		902	86.65
ผู้พิการ		774		698	90.18
เจ้าหน้าที่จากกลุ่มประเทศ GMS		710		660	92.96
กลุ่มเจ้าหน้าที่ภาครัฐ		698		672	96.28
แรงงานไทยกลับจากต่างประเทศ (แรงงานไทยที่ไปทำงานต่างประเทศ)		376		339	90.16
ราษฎรชนพื้นที่สูง		340		340	100.00
กลุ่มที่ขึ้นทะเบียนกับหน่วยงานอื่นตามกฎหมาย		274		269	98.18
ผู้ประกอบการ SMEs		194		170	87.63
เจ้าของกิจการ (คนไทยที่เป็นเจ้าของกิจการ : นายจ้าง)		157		116	73.89
ผู้รับงานไปทำที่บ้านที่จดทะเบียนกับกรมการศึกษารองาน		50		50	100.00
คนยากจน		42		40	95.24
ราษฎรแนวชายแดน		40		40	100.00

8

สรุปผลการทดสอบมาตรฐานฝีมือแรงงาน ปีงบประมาณ 2560  
จำแนกตามกลุ่มเป้าหมาย  
ตุลาคม 2559 – สิงหาคม 2560

กลุ่มเป้าหมาย (1)	เป้าหมาย (1 ต.ค.59 – ก.ย.60) (2)	เข้าทดสอบ (3)	ร้อยละ (4)	ผ่านทดสอบ (5)	ร้อยละ (6)
<b>รวมทั้งสิ้น</b>	<b>24,200</b>	<b>74,469</b>	<b>307.72</b>	<b>50,886</b>	<b>68.33</b>
บุคคลทั่วไป		51,707		35,234	68.14
แรงงาน(ลูกจ้าง)ในสถานประกอบการ/พนักงานบริษัท		15,913		10,691	67.18
นักเรียน/นักศึกษา		4,594		3,042	66.22
ผู้ต้องขัง		1,399		1,181	84.42
แรงงานนอกระบบ		265		208	78.49
ผู้รับการฝึกจากกรมพัฒนาฝีมือแรงงาน		185		172	92.97
แรงงานใหม่		172		161	93.60
แรงงานไทยกลับจากต่างประเทศ (แรงงานไทยที่ไปทำงาน ต่างประเทศ)		73		72	98.63
กลุ่ม OTOP/วิสาหกิจชุมชน/กลุ่มอาชีพ		44		31	70.45
ทหารก่อนปลดประจำการ		44		21	47.73
กลุ่มบุคลากรด่านท่องเที่ยว		26		26	100.00
ผู้ประกอบการอาชีพอิสระ		25		25	100.00
ผู้นำวัยอาสาสมัคร		20		20	100.00
แรงงานไทยที่ทำงานต่างประเทศ		2		2	100.00

สรุปผลการดำเนินงานพัฒนาฝีมือแรงงานในหลักสูตรที่สอดคล้องกับอุตสาหกรรมเป้าหมาย  
(Clusters and New Engine of Growth) ปีงบประมาณ 2560

ประกอบด้วย

1.กรมดำเนินการฝึกอบรมเอง จำนวน 200,755 คน

อุตสาหกรรม	ผลงาน
<b>ผลรวมทั้งหมด</b>	<b>200,755</b>
ท่องเที่ยวกลุ่มรายได้ดีและท่องเที่ยวเชิงสุขภาพ	30,614
การแปรรูปอาหาร	16,899
ยานยนต์สมัยใหม่	9,153
การเกษตรและเทคโนโลยีชีวภาพ	8,310
ขนส่งและการบิน	6,910
อิเล็กทรอนิกส์อัจฉริยะ	2,696
ดิจิทัล	1,725
เชื้อเพลิงชีวภาพและเคมีชีวภาพ	548
การแพทย์ครบวงจร	319
ไม่สามารถจัดกลุ่มได้	123,581

**2.ส่งเสริมให้สถานประกอบการดำเนินการตาม พ.ร.บ.ส่งเสริมการพัฒนาฝีมือแรงงาน จำนวน 3,684,618 คน**

อุตสาหกรรม	จำนวนสถานประกอบการ (แห่ง)	จำนวนหลักสูตร	ผู้เข้าฝึกอบรม (คน)
ผลรวมทั้งหมด	9,410	93,847	3,684,618
ท่องเที่ยวกลุ่มรายได้ดีและท่องเที่ยวเชิงสุขภาพ	981	7,913	269,113
การแปรรูปอาหาร	806	8,928	406,810
การเกษตรและเทคโนโลยีชีวภาพ	663	5,702	182,193
ยานยนต์สมัยใหม่	579	10,726	243,215
ขนส่งและการบิน	438	3,832	139,250
อิเล็กทรอนิกส์อัจฉริยะ	368	5,159	242,970
ดิจิทัล	99	1,703	27,631
เชื้อเพลิงชีวภาพและเคมีชีวภาพ	93	1,558	44,540
การแพทย์ครบวงจร	86	1,200	20,966
ไม่สามารถจัดกลุ่มได้	5297	47,126	1,699,391
ไม่ระบุกลุ่มอุตสาหกรรม			408,539

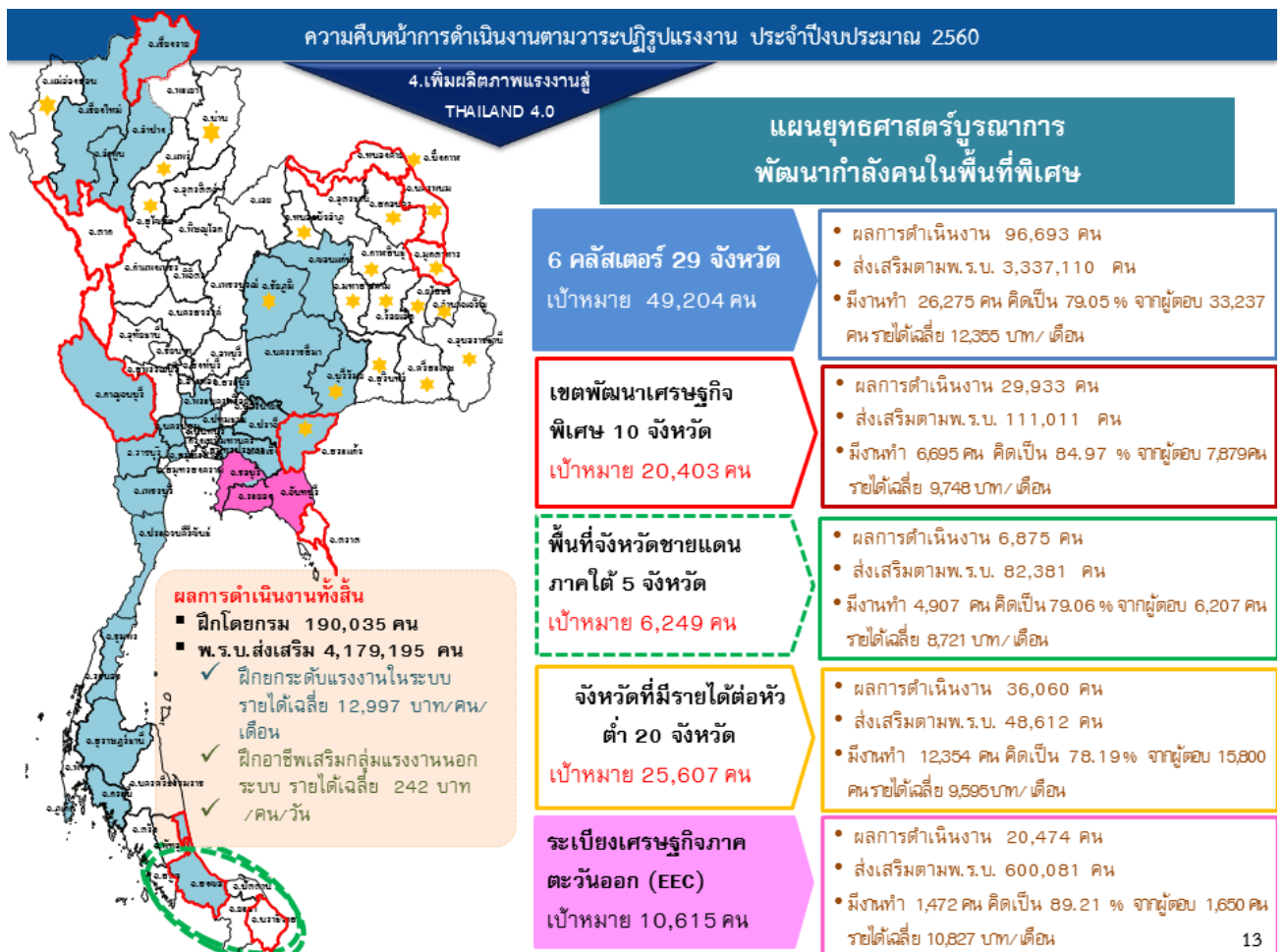

ความคืบหน้าการดำเนินงานตามวาระปฏิรูปแรงงาน ประจำปีงบประมาณ 2560



ความคืบหน้าการดำเนินงานตามวาระปฏิรูปแรงงาน ประจำปีงบประมาณ 2560 (ต่อ)

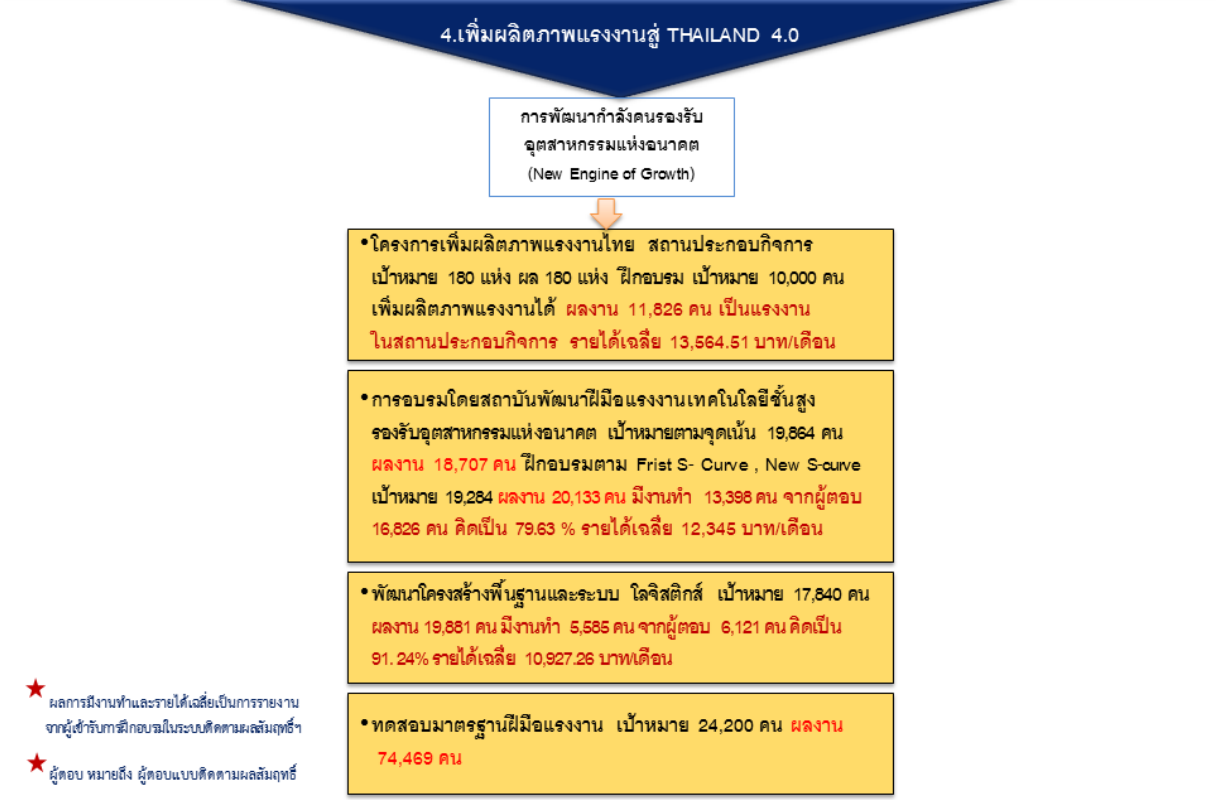

## ความคืบหน้าการดำเนินงานตามวาระปฏิรูปแรงงาน

### 5.ปฏิรูปกรมพัฒนาฝีมือแรงงาน (เพิ่มบทบาทเป็นผู้กำหนดนโยบาย กำกับดูแลและส่งเสริม สนับสนุน)

- ปรับปรุงกฎหมาย เพื่อขยายสปก.จาก 100 เป็น 50 คนขึ้นไป และเพิ่มสิทธิประโยชน์ทางภาษีจาก 100 % เป็น 200 %
- สำหรับผู้ดำเนินการทดสอบ มีสิทธิขอรับช่วยเหลือหรือเงินอุดหนุน ปีละ 10,000 บาท ต่อผู้ผ่านการทดสอบ 100 คน • มีสิทธิขอรับเงินช่วยเหลือหรืออุดหนุนเป็นค่าทดสอบให้แก่ผู้เข้ารับการทดสอบที่พร.ส่งไปทดสอบมาตรฐานฝีมือฯ เมื่อดำเนินการทดสอบในสาขาอาชีพที่จำเป็นต้องให้การส่งเสริม
- สำหรับสถานประกอบการ มีสิทธิขอรับเงินช่วยเหลือหรืออุดหนุนร้อยละ 10 เมื่อส่งเงินสมทบตรงเวลา • มีสิทธิขอรับเงินช่วยเหลือหรืออุดหนุนเมื่อส่งลูกจ้างเข้ารับการทดสอบฯ และผ่านการทดสอบฯ พร้อมทั้งจ่ายค่าจ้างตามมาตรฐานฝีมือฯ 1,000 บาทต่อลูกจ้าง 1 คน

### 6.ZERO CORRUPTION

จัดตั้งศูนย์ปฏิบัติการต่อต้านการทุจริต เสริมสร้างบุคลากรให้มีธรรมาภิบาล  
ให้บุคลากรปฏิบัติงานตาม พ.ร.บ.อำนวยความสะดวกโดยเคร่งครัด

เป้าหมาย 200 คน ผลงาน 171 คน

### 7.INFORMATION TECHNOLOGY

ใช้ระบบ E-Service ในการยื่นรับรองหลักสูตรตาม พ.ร.บ.ส่งเสริมฯ เป้าหมาย 3,499,220 คน ผล 3,684,618 คน

ใช้ระบบ E-Testing ในการทดสอบมาตรฐานฝีมือแรงงานแห่งชาติ (ภาคความรู้) สามารถทดสอบได้จริง 15 สาขา ดำเนินการทดสอบแล้ว 10 สาขา มีผู้เข้ารับการทดสอบ 12,702 คน ผ่านการทดสอบ 9,672 คน ทั้งนี้ผู้ระหว่างการจัดทำและตรวจสอบความถูกต้องของข้อสอบจำนวนกว่า 100 สาขา

### 8.ร่วมเทิดทูนพระมหากษัตริย์

- จัดงานวันมาตรฐานฝีมือแรงงานแห่งชาติเพื่อเทิดทูนพระบาทสมเด็จพระปรมินทรมหาภูมิพลอดุลยเดชพระบิดาแห่งมาตรฐานการช่างไทย) ดำเนินการแล้วเมื่อวันที่ 2 มีนาคม 2560
- ฝึกอบรมตามโครงการอันเนื่องมาจากพระราชดำริ เป้าหมาย 4,980 คน ผลงาน 6,156 คน มีนักศึกษา 1,256 คน จากผู้ตอบ 1,760 คน คิดเป็น 71.36 % รายได้เฉลี่ย 6,563.29 บาท
- ฝึกอบรมร่วมกับมูลนิธิซาเทียม (เชียงใหม่) เป้าหมาย 20 คน ผลงาน 41 คน และทดสอบมาตรฐานฯ สาขาเครื่องช่วยคนพิการ เป้าหมาย 20 คน ผู้เข้าทดสอบฯ 25 คน ผู้ผ่านทดสอบ 24 คน
- ศูนย์ช่างประจำชุมชนเทิดไท้องค์ราชัน ทั่วประเทศ 77 จังหวัด เป้าหมาย 89 แห่ง ผล 86 แห่งให้บริการด้านช่างแก่ประชาชน 27 รายการ สร้างรายได้ 277,138 บาท (เฉพาะเดือนกรกฎาคม)
- จัดตั้งศูนย์ทดสอบมาตรฐานฝีมือแรงงาน ดำเนินการปี 2560 เป้าหมาย 78 แห่ง ผล 124 แห่ง รวมจำนวนศูนย์ทดสอบทั้งสิ้น 444 แห่ง

## ผลงานที่สำคัญ/เร่งด่วน

1. การจัดตั้งสถาบันพัฒนาฝีมือแรงงานเทคโนโลยีชั้นสูง 12 แห่ง
2. การพัฒนากำลังคนในเขตพื้นที่ระเบียงเศรษฐกิจภาคตะวันออก
3. โครงการฝึกอบรมฝีมือแรงงานในพื้นที่เขตเศรษฐกิจพิเศษ
4. โครงการเมืองต้นแบบ สามเหลี่ยมมั่นคง มั่งคั่ง ยั่งยืน
5. การดำเนินการเพื่อช่วยเหลือผู้ได้รับผลกระทบอุทกภัยหลังน้ำลดในพื้นที่จังหวัดภาคใต้
6. ความร่วมมือในการดำเนินการเพื่อพัฒนาทักษะนักศึกษา โครงการ ทวิภาคี/สหกิจศึกษา

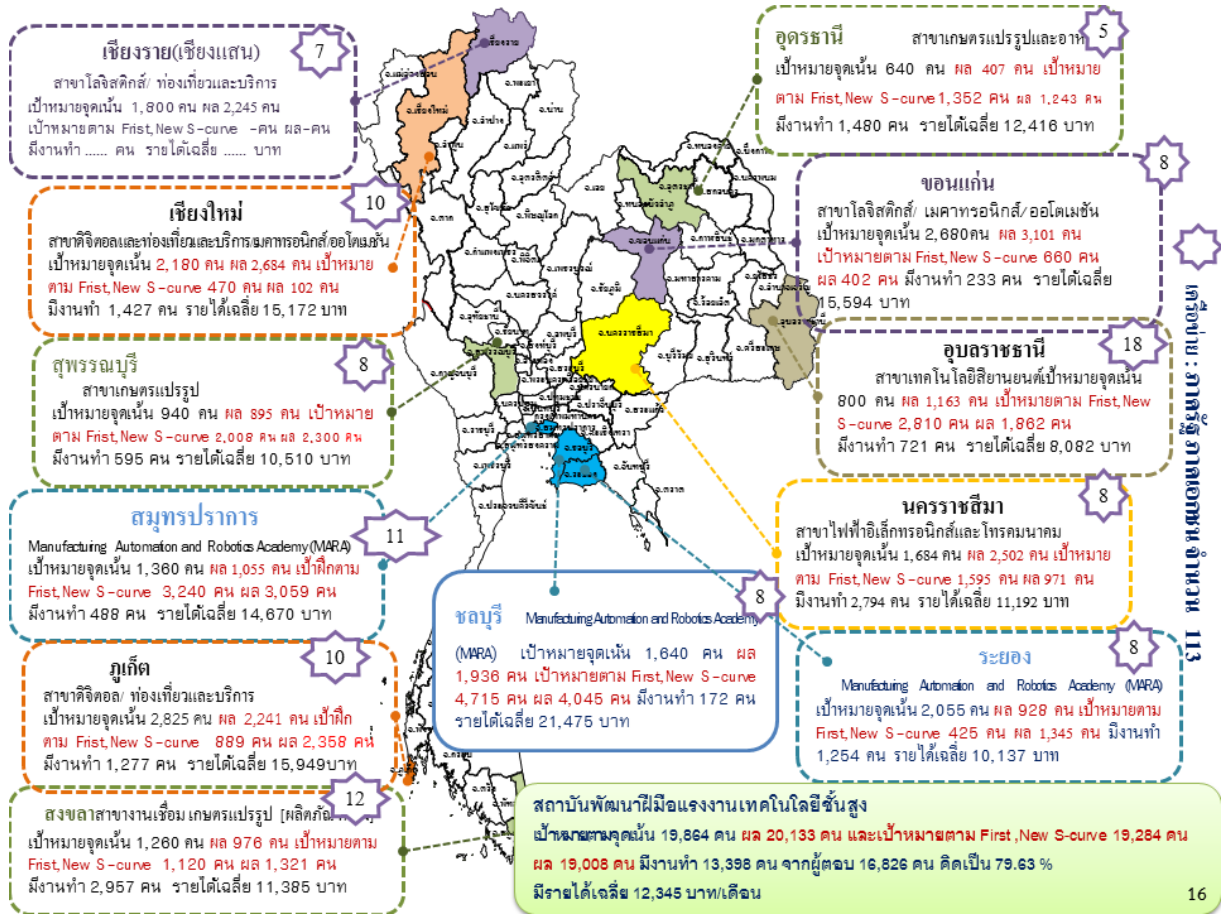

**ผลการฝึกอบรมฝีมือแรงงานรองรับเทคโนโลยีขั้นสูง 12 จังหวัด  
โดยสถานประกอบกิจการ ภายใต้ พ.ร.บ.ส่งเสริมฯ**

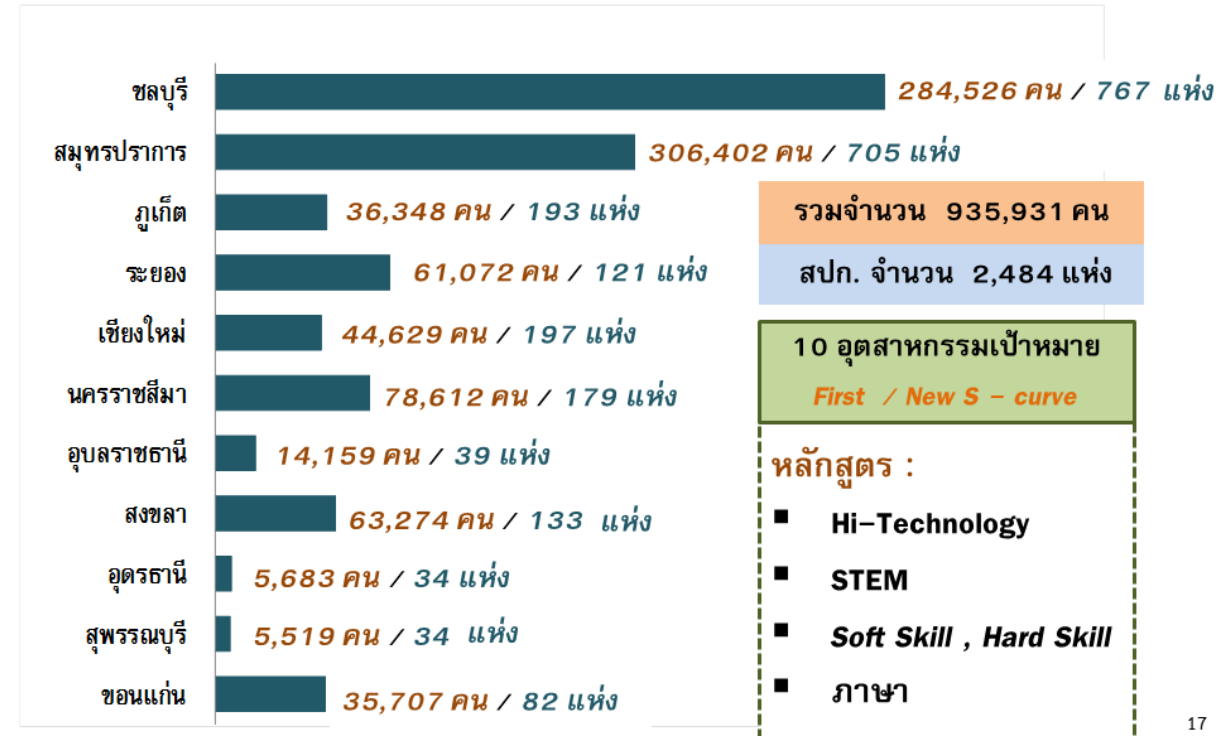

### ผลการดำเนินงานพัฒนาฝีมือแรงงาน 12 สถาบันชั้นสูง ปี 2560

ลำดับ	หน่วยงาน	จุดเน้น (คน)		First S-curve /New S-curve(คน)		เอกชนดำเนินการตามพ.ร.บ ส่งเสริมฯ(คน)	
		เป้าหมาย	ผลงาน	เป้าหมาย	ผลงาน	เป้าหมาย	ผลงาน
	<b>รวมทั้งสิ้น</b>	<b>19,864</b>	<b>20,133</b>	<b>19,284</b>	<b>19,008</b>	<b>915,700</b>	<b>935,931</b>
1	สพร.1 สมุทรปราการ	1,360	1,055	3,240	3,059	315,000	306,402
2	สพร.2 สุพรรณบุรี	940	895	2,008	2,300	4,700	5,519
3	สพร.3 ชลบุรี	1,640	1,936	4,715	4,045	200,000	284,526
4	สพร.5 นครราชสีมา	1,684	2,502	1,595	971	90,000	78,612
5	สพร.6 ขอนแก่น	2,680	3,101	660	402	10,000	35,707
6	สพร.7 อุบลราชธานี	800	1,163	2,810	1,862	6,000	14,159
7	สพร.12 สงขลา	1,260	976	1,120	1,321	50,000	63,274
8	สพร.17 ระยอง	2,055	928	425	1,345	180,000	61,072
9	สพร.18 อุดรธานี	640	407	1,352	1,243	5,000	5,683
10	สพร.19 เชียงใหม่	2,180	2,684	470	102	25,000	44,629
11	สพร.21 ภูเก็ต	2,825	2,241	889	2,358	30,000	36,348
12	สพร.นานาชาติเชียงใหม่	1,800	2,245	-	-	-	-

18

### การพัฒนากำลังคนในพื้นที่ระเบียงเขตเศรษฐกิจภาคตะวันออก

- เป้าฝึกอบรม 900 คน ผล 1,025 คน
- เป้าพ.ร.บ. 80,000 คน ผล 61,406 คน
- เป้าทดสอบฯ 260 คน ผล 2,113 คน

- เป้าฝึกอบรม 2,040 คน ผล 2,494 คน
- เป้า พ.ร.บ. 200,000 คน ผล 325,287 คน
- เป้าทดสอบ 1,000 คน ผล 3,352 คน



- เป้าฝึกอบรม 880 คน ผล 1,107 คน
- เป้าพ.ร.บ. 180,000 คน ผล 215,452 คน
- เป้าทดสอบฯ 1,300 คน ผล 3,680 คน

#### ผลการดำเนินงานทั้งสิ้น

- ✓ มีงานทำ 1,472 คน จากผู้ตอบ 1,650 คน คิดเป็น 89.21 %
- มีรายได้เฉลี่ย 10,827 บาท/คน/เดือน

#### ความคืบหน้าในการดำเนินงาน

■ การจัดตั้งสถาบันพัฒนาบุคลากรเทคโนโลยีอัตโนมัติและหุ่นยนต์ (Manufacturing Automation and Robotics Academy: MARA) ในพื้นที่จังหวัดชลบุรี ระยอง และฉะเชิงเทรา)

■ จัดตั้งศูนย์ความร่วมมือฝึกอบรมทักษะอุตสาหกรรม (ระยอง) โดยความร่วมมือระหว่างกระทรวงแรงงานโดยกรมพัฒนาฝีมือแรงงาน ภาคการศึกษาและภาคเอกชน เพื่อให้เป็นศูนย์ฝึกอบรมให้แก่แรงงานในสาขายานยนต์และชิ้นส่วนอะไหล่ยานยนต์ ในพื้นที่จังหวัดระยอง

#### ผลการดำเนินงาน

■ ฝึกอบรม เป้า 3,820 คน ผล 4,626 คน

■ ส่งเสริมตาม พ.ร.บ. เป้า 460,000 คน ผล 602,145 คน

■ ทดสอบ ฯ เป้า 2,560 คน ผล 9,145 คน

■ เป้าหมายดำเนินงาน 100,000 คน ผลการดำเนินงาน 104,549 คน คิดเป็นร้อยละ 104.35

19

**ระเบียบวาระที่ ๔ เรื่องเพื่อพิจารณา**

โครงการทำความดีทาสีรั้วกระทรวงแรงงานและผนังหน้าร้านค้าแฟลตดินแดง เพื่อถวายเป็นพระราชกุศลแด่รัชกาลที่ ๑๐ (รองอธิบดี อัจฉรา แก้วกำชัยเจริญ)

นางอัจฉรา แก้วกำชัยเจริญ รองอธิบดี : รายงานโครงการทำความดีทาสีรั้วกระทรวงแรงงานและผนังหน้าร้านค้าแฟลตดินแดง ดังนี้

สืบเนื่องในโอกาสสมหามงคลเฉลิมพระชนมพรรษาสมเด็จพระเจ้าอยู่หัวมหาวชิราลงกรณ- บดินทรเทพยวรางกูร ๖๕ พรรษา ๒๘ กรกฎาคม ๒๕๖๐ เพื่อเป็นการเทิดพระเกียรติและแสดงออกถึงความจงรักภักดี กรมพัฒนาฝีมือแรงงานจึงดำเนินการจัดกิจกรรมโครงการทำความดีทาสีรั้วกระทรวงแรงงานและผนังหน้าร้านค้าแฟลตดินแดงเพื่อถวายเป็นพระราชกุศลแด่รัชกาลที่ ๑๐ โดยมีวัตถุประสงค์เพื่อบูรณาการร่วมกัน ระหว่างหน่วยงานภาครัฐและภาคเอกชนในการปรับปรุงภูมิทัศน์โดยรอบกระทรวงแรงงาน เพื่อถวายเป็นพระราชกุศล

- ได้รับสนับสนุนผลิตภัณฑ์สีทาอาคารจากบริษัทนิปปอนเพนต์ เดคโคเรทีฟ โคทติ้ง (ประเทศไทย) จำกัด จำนวน ๕ ถัง

- เตรียมพื้นที่สำหรับดำเนินการโครงการ ได้แก่ ชัดล้าง ทำความสะอาด ปรับแต่งพื้นที่ ทาสี-รองพื้น ในวันที่ ๑๖-๑๗ กันยายน ๒๕๖๐ โดยเจ้าหน้าที่จากสถาบันพัฒนาฝีมือแรงงาน ๑๓ กรุงเทพมหานคร สำนักงานพัฒนาฝีมือแรงงานนนทบุรี และเจ้าหน้าที่สังกัดกรุงเทพมหานคร

- ทาสีรั้วหน้ากระทรวงแรงงานและผนังหน้าร้านค้าแฟลตดินแดงบริเวณหน้ากระทรวงแรงงานตั้งแต่สามแยกสัญญาณไฟจราจรหน้ากระทรวงแรงงานถึงมัสยิดมุฮายีรีน ในวันที่ ๒๐ กันยายน ๒๕๖๐ โดยผู้บริหารกระทรวงแรงงาน ผู้บริหารบริษัทนิปปอนเพนต์ เดคโคเรทีฟ โคทติ้ง (ประเทศไทย) จำกัด ผู้ร่วมงาน แขกผู้มีเกียรติ ข้าราชการและเจ้าหน้าที่สังกัดกระทรวงแรงงาน

- เชิญรัฐมนตรีว่าการกระทรวงแรงงาน เป็นประธานพิธีเปิดโครงการ

**มติที่ประชุม** ขอเชิญข้าราชการ เจ้าหน้าที่ร่วมพิธีเปิดโครงการและเข้าร่วมกิจกรรม ในวันพุธที่ ๒๐ กันยายน ๒๕๖๐ เวลา ๑๓.๐๐ น. เป็นต้นไป

**ระเบียบวาระที่ ๕ เรื่องเพื่อทราบ**

๕.๑ รายงานผลการตรวจราชการของผู้ตรวจราชการกรมพัฒนาฝีมือแรงงาน (สำนักงานผู้ตรวจราชการกรม)

นายประทีป ทรงลำยอง หัวหน้าผู้ตรวจราชการกรมพัฒนาฝีมือแรงงาน : รายงานผลการตรวจราชการของผู้ตรวจราชการกรมพัฒนาฝีมือแรงงาน ดังนี้

การตรวจราชการกรมฯ รอบที่ ๓ เสร็จเรียบร้อยทุกจังหวัดแล้ว มีข้อสังเกตบางประการคือ มีการใช้ถ้อยคำในการทำป้ายต่างๆ โดยใช้คำไม่ถูกต้อง และประการสำคัญคือต้องคำนึงถึงศักดิ์ศรีความเป็นผู้อำนวยการ เป็นสำคัญ

**มติที่ประชุม** รับทราบ

๕.๒ รายงานผลการดำเนินงานของผู้เชี่ยวชาญด้านการพัฒนาฝีมือแรงงาน (ผู้เชี่ยวชาญด้านการพัฒนาฝีมือแรงงาน)

นายสันโดษ เต็มแสงเลิศ ผู้เชี่ยวชาญด้านการพัฒนาฝีมือแรงงาน : รายงานผลการดำเนินงาน ดังนี้

จากการที่ได้รับมอบหมายจากสำนักงานรับรองความรู้ความสามารถ ให้บรรยายแก่กรมพัฒนาฝีมือแรงงาน เรื่องอำนาจหน้าที่ และจรรยาบรรณอำนาจหน้าที่ เป็นการเตรียมการให้เจ้าหน้าที่เข้าใจในอำนาจหน้าที่จากการบรรยายพบว่า ในอนาคตต้องมีบัตรเจ้าหน้าที่เพื่อเข้าปฏิบัติหน้าที่ อยากทราบว่าหน่วยงานส่วนกลางส่วนใดเป็นผู้ดูแล/รับผิดชอบในการทำบัตรปฏิบัติหน้าที่ของเจ้าหน้าที่

ผู้อำนวยการปรารถนาว่าอัตราค่าธรรมเนียมการประเมินความรู้ความสามารถที่กำหนดไว้ในกฎกระทรวง มีราคาค่อนข้างสูงมาก ทั้งนี้การปรับปรุงเป็นเรื่องของกฎหมาย จึงเป็นเพียงสะท้อนให้รับทราบเท่านั้น

นางสุทัศน์ สืบวงศ์แพทย์ ผู้เชี่ยวชาญด้านการพัฒนาฝีมือแรงงาน : รายงานการทำยุทธศาสตร์ ซึ่งต้องได้รับความเห็นชอบจากผู้อำนวยการทุกท่านก่อน จึงขอให้ผู้อำนวยการทุกท่านรับรองยุทธศาสตร์ ๕ ปี อยู่ภายใต้แผนยุทธศาสตร์ ๒๐ ปี เพื่อให้ยุทธศาสตร์ใช้ได้อย่างเป็นทางการ

#### มติที่ประชุม รับทราบ

๕.๓ รายงานนำเสนอผลงานของสถาบันพัฒนาฝีมือแรงงาน ๑ - ๑๒ และสถาบันพัฒนาฝีมือแรงงานเทคโนโลยีขั้นสูง (เชียงใหม่/อุดรธานี/ระยอง/ภูเก็ต/นานาชาติ)

นายสมชาติ สุภาวี เลขานุการกรม : รายงานนำเสนอผลงานของสถาบันพัฒนาฝีมือแรงงาน ๑ - ๑๒ และสถาบันพัฒนาฝีมือแรงงานเทคโนโลยีขั้นสูง (เชียงใหม่/อุดรธานี/ระยอง/ภูเก็ต/นานาชาติ) ตามลำดับ ดังนี้

๑. สถาบันพัฒนาฝีมือแรงงาน ๑ สมุทรปราการ
๒. สถาบันพัฒนาฝีมือแรงงาน ๒ สุพรรณบุรี
๓. สถาบันพัฒนาฝีมือแรงงาน ๓ ชลบุรี
๔. สถาบันพัฒนาฝีมือแรงงาน ๔ ราชบุรี
๕. สถาบันพัฒนาฝีมือแรงงาน ๕ นครราชสีมา
๖. สถาบันพัฒนาฝีมือแรงงาน ๖ ขอนแก่น
๗. สถาบันพัฒนาฝีมือแรงงาน ๗ อุบลราชธานี
๘. สถาบันพัฒนาฝีมือแรงงาน ๘ นครสวรรค์
๙. สถาบันพัฒนาฝีมือแรงงาน ๙ พิษณุโลก
๑๐. สถาบันพัฒนาฝีมือแรงงาน ๑๐ ลำปาง
๑๑. สถาบันพัฒนาฝีมือแรงงาน ๑๑ สุราษฎร์ธานี
๑๒. สถาบันพัฒนาฝีมือแรงงาน ๑๒ สงขลา
๑๓. สถาบันพัฒนาฝีมือแรงงาน ๑๓ ระยอง
๑๔. สถาบันพัฒนาฝีมือแรงงาน ๑๔ อุดรธานี
๑๕. สถาบันพัฒนาฝีมือแรงงาน ๑๕ เชียงใหม่

๑๖. สถาบันพัฒนาฝีมือแรงงาน ๒๑ ภูเก็ต  
 ๑๗. สถาบันพัฒนาฝีมือแรงงานนานาชาติ

๕.๔ การขับเคลื่อนโครงการศูนย์ช่างประจำชุมชนเทิดไท้องค์ราชัน (กองพัฒนาศักยภาพ  
 แรงงานและผู้ประกอบกิจการ)

นายสง่า วงศ์ษาพาน ผู้อำนวยการกองพัฒนาศักยภาพแรงงานและผู้ประกอบกิจการ :  
 รายงานการขับเคลื่อนโครงการศูนย์ช่างประจำชุมชนเทิดไท้องค์ราชัน โดยมีรายละเอียดดังนี้

กรมพัฒนาฝีมือแรงงานมีหนังสือ ที่ รง ๐๔๐๕/ว ๐๑๒๓๘ ลงวันที่ ๖ กุมภาพันธ์ ๒๕๖๐  
 แจ้ง สพร./สนพ. รายงานผลการดำเนินการไปยังกองพัฒนาศักยภาพแรงงานและผู้ประกอบกิจการ โดยตรงทุกเดือน  
 เพื่อสรุปนำเสนอกรมพัฒนาฝีมือแรงงานทราบ ภายในวันที่ ๒๕ ของทุกเดือน

กองพัฒนาศักยภาพแรงงานได้มีการตรวจติดตามการดำเนินงานศูนย์ช่างประจำชุมชนเทิดไ  
 องค์ราชันและมอบเครื่องมือวิเคราะห์ปัญหาและซ่อมรถจักรยานยนต์ระบบหัวฉีดแก๊สศูนย์ช่างฯ ที่มีการรายงานผลดีเด่น  
 จำนวน ๕ แห่ง ดังนี้

- ๑.จังหวัดอุบลราชธานี
- ๒.จังหวัดแม่ฮ่องสอน
- ๓.จังหวัดสกลนคร
- ๔.จังหวัดตาก
- ๕.จังหวัดเพชรบุรี

และตรวจติดตามศูนย์ช่างฯ จังหวัดบุรีรัมย์ จังหวัดศรีสะเกษ จังหวัดยโสธร จังหวัดสุรินทร์ และจังหวัดกำแพงเพชร

กองพัฒนาศักยภาพแรงงานและผู้ประกอบกิจการ ได้รวบรวมผลการดำเนินงานศูนย์ช่าง  
 ประจำชุมชนเทิดไท้องค์ราชัน ประจำเดือน สิงหาคม ๒๕๖๐ โดยมีกิจกรรมการให้บริการของ สพร./สนพ. รวม ๕๗  
 จังหวัด จาก สพร./สนพ. ทั้งสิ้น ๗๗ จังหวัด รวมรายได้จากการให้บริการประจำเดือนสิงหาคม ๒๕๖๐ เป็นเงินจำนวน  
 ๒๐๖,๖๘๐ บาท (สองแสนหกพันหกร้อยแปดสิบบาทถ้วน) รายละเอียดดังต่อไปนี้

รายได้จากการดำเนินกิจกรรมของศูนย์ช่างประจำชุมชนเทิดไท้องค์ราชัน  
 ประจำเดือน สิงหาคม ๒๕๖๐

ที่	รายการ/กิจกรรม	จำนวน/ปริมาณ		รายได้ (บาท)
	รายได้รวม	-		๒๐๖,๖๘๐
๑	ซ่อมรถจักรยานยนต์	๒๑๔	คัน	๒๓,๕๕๐
๒	ตัดชุดพละให้กับโรงเรียน	๒๕๕	ชุด	๘๑,๙๑๐
๓	เดินสายไฟฟ้า	๔๐	ชิ้น	๖,๒๐๐
๔	เชื่อมไฟฟ้า	๓๑๑	ชิ้น	๖,๑๔๐
๕	ก่อสร้าง	๑๐	ชิ้น	๗,๑๐๐

ที่	รายการ/กิจกรรม	จำนวน/ปริมาณ		รายได้ (บาท)
	รายได้รวม	-		๒๐๖,๖๘๐
๖	ซ่อมเครื่องใช้ไฟฟ้าในครัวเรือน	๔๒	ตัว	๓,๖๘๐
๗	ซ่อมเครื่องจักรกลเล็กเพื่อการเกษตร	๓๓	เครื่อง	๕,๕๙๐
๘	ปะยางรถจักรยานยนต์	๒๐	คัน	๖๐๐
๙	เปลี่ยนยางในรถจักรยานยนต์	๑๒	เส้น	๑,๔๔๐
๑๐	เปลี่ยนยางนอกรถจักรยานยนต์	๑๐	เส้น	๓,๘๐๐
๑๑	เปลี่ยนผ้าเบรครถจักรยานยนต์	๙	ชุด	๑,๐๘๐
๑๒	เปลี่ยนถ่ายน้ำมันเครื่องรถจักรยานยนต์	๑๘	คัน	๑,๙๓๐
๑๓	เปลี่ยนชุดโซ่-สเตอร์	๕	คัน	๑,๗๕๐
๑๔	ล้างคาบูเรเตอร์	๕	คัน	๖๐๐
๑๕	ปะยางรถจักรยาน	๑๐	คัน	๒๐๐
๑๖	เปลี่ยนยางรถจักรยาน	๕	คัน	๙๐๐
๑๗	ซ่อมแอร์รถยนต์	๕	คัน	๒,๙๐๐
๑๘	เช็คระบบไฟรถพ่วง	๒	คัน	๕๐๐
๑๙	ติดตั้งและซ่อมแซมโคมไฟถนนหมู่บ้าน	๒๓	ชุด	๓,๒๕๐
๒๐	ซ่อมเครื่องตัดหญ้า	๕	เครื่อง	๑,๒๕๐
๒๑	ซ่อมเครื่องสูบน้ำ	๖	เครื่อง	๑,๑๐๐
๒๒	ตัดชุดสตรีมูสลิม	๒๙๐	ชุด	๓๔,๘๐๐
๒๓	ตัดเย็บผ้าคลุมผม	๑๔๘	ชุด	๕,๙๒๐
๒๔	ตัดเย็บลูกหมวกคลุมผม	๒๕๐	ผืน	๗,๕๐๐
๒๕	บริการสีข้าวชุมชน	๓๕	กิโลกรัม	๗๐
๒๖	เติมลมรถจักรยานยนต์	๙	คัน	๕๕
๒๗	ซ่อมรถยนต์	๗	คัน	๑,๕๔๐
๒๘	โกนผม/ตัดหนวด	๑๓	คน	๕๑๕
๒๙	ซ่อมประปารั่ว	๑	จุด	๑๕๐
๓๐	ซ่อมหลังคารั่ว	๑	หลัง	๓๐๐
๓๑	เปลี่ยนถ่ายน้ำมันเครื่องรถยนต์	๑	คัน	๑๐๐
๓๒	เปลี่ยนโซ่เลื่อยยนต์	๑	เครื่อง	๑๐๐
๓๓	เปลี่ยนหลอดไฟหน้า	๑	คัน	๖๐
๓๔	เปลี่ยนผ้าเบรคหน้า-หลังรถจักรยานยนต์	๑	คัน	๑๐๐

**กิจกรรมอื่นๆ** มอบเครื่องอุปโภคให้กับผู้ประสบภัย จำนวน ๘๖ ครั้วเรือน สาธิตการทำอาหาร พร้อมทั้งแจกจ่ายข้าวกล่องให้กับประชาชนที่มาร่วมงาน ออกหน่วยบริการเคลื่อนที่ซ่อมแซมอุปกรณ์เครื่องใช้ใน-ครั้วเรือนฟรีให้กับประชาชน ให้บริการซ่อมเครื่องใช้ไฟฟ้า ร่วมบริการตรวจเช็ค/ซ่อมเครื่องยนต์เล็กเพื่อการเกษตร เครื่องมืออุปกรณ์ ในการประกอบอาชีพ ซ่อมอุปกรณ์อิเล็กทรอนิกส์ ซ่อมแซมไฟฟ้าสาธารณะ เดินสายไฟภายใน-นอกอาคาร บริการตัดผม/โกนหนวด ให้บริการตัดเย็บเสื้อผ้าเครื่องนุ่งห่ม รับทำงานโลหะตามสั่ง ซ่อม/ล้างระบบประปา ซ่อมเครื่องปรับอากาศรถยนต์ บริการตัดผม/โกนหนวด ฝึกอบรมการทำดอกไม้ประดิษฐ์ จากวัสดุธรรมชาติ ฝึกยกระดับช่างซ่อมเครื่องยนต์เล็ก ประชาสัมพันธ์ การรับสมัครฝึกอบรมให้ความรู้เกี่ยวกับ พ.ร.บ. ส่งเสริมการพัฒนาฝีมือแรงงาน (ฉบับที่ ๒) พ.ศ.๒๕๕๗ เกี่ยวกับการรับรองความรู้ความสามารถในการทำงาน ประชาสัมพันธ์เกี่ยวกับการทดสอบมาตรฐานฝีมือแรงงาน แนะนำอาชีพให้กับประชาชน ติดตามตรวจเยี่ยมและสำรวจความต้องการของการจัดกิจกรรมขององค์การบริหารส่วนตำบล เป็นต้น

สำหรับผลการดำเนินงานของศูนย์ช่างประจำชุมชนเทิดไท้องค์ราชัน ตั้งแต่เดือนตุลาคม ๒๕๕๙ ถึงเดือนสิงหาคม ๒๕๖๐ รายได้รวมเป็นเงินจำนวน ๒,๖๙๑,๕๓๘ บาท (สองล้านหกแสนเก้าหมื่นหนึ่งพันห้าร้อยสามสิบแปดบาทถ้วน)

**ประเด็นที่เสนอต่อที่ประชุม เพื่อทราบ**  
**มติที่ประชุม รับทราบ**

๕.๕ การรายงานความคืบหน้าการดำเนินงาน “STEM Workforce towards Thailand ๔.๐” (กองพัฒนาศักยภาพแรงงานและผู้ประกอบกิจการ)

นายสง่า วงศ์ษาพาน ผู้อำนวยการกองพัฒนาศักยภาพแรงงานและผู้ประกอบกิจการ : รายงานความคืบหน้าการดำเนินงาน “STEM Workforce towards Thailand ๔.๐” โดยมีรายละเอียดดังนี้

กรมฯ กำหนดการจัดประชุมเชิงปฏิบัติการสรุปผลการดำเนินโครงการเพิ่มผลิตภาพแรงงานไทย ประจำปีงบประมาณ พ.ศ. ๒๕๖๐ และพิธีมอบโล่ประกาศเกียรติคุณสำหรับสถานประกอบการที่เข้าร่วมโครงการเพิ่มผลิตภาพแรงงานไทย ประจำปีงบประมาณ พ.ศ. ๒๕๖๐ ในวันที่ ๑๔ กันยายน ๒๕๖๐ เวลา ๐๙.๐๐ – ๑๖.๐๐ น. ณ ห้องแชฟไฟร์ ๒๐๔-๒๐๖ อาคารอิมแพ็ค ฟอรั่ม ชั้น ๒ เมืองทองธานีอำเภอปากเกร็ด จังหวัดนนทบุรี โดยรัฐมนตรีว่าการกระทรวงแรงงาน (พลเอก ศิริชัย ดิษฐกุล) ให้เกียรติเป็นประธานในพิธีปิดและมอบโล่ประกาศเกียรติคุณแก่สถานประกอบการ

ผลการดำเนินงานตัวชี้วัดเชิงปริมาณ

๑. ให้คำปรึกษาเชิงลึกแก่สถานประกอบการ จำนวน ๑๘๐ แห่ง
๒. จัดฝึกอบรมพัฒนาศักยภาพแรงงาน เป้าหมาย ๑๐,๐๐๐ คน ดำเนินการแล้ว ๑๑,๘๒๖ คน คิดเป็นร้อยละ ๑๑๘.๒๖

ผลการดำเนินงานตัวชี้วัดเชิงคุณภาพ

๑. เพิ่มผลิตภาพแรงงาน ไม่น้อยกว่า ร้อยละ ๖ ผลการดำเนินงาน ค่าเฉลี่ยของการเพิ่มผลิตภาพแรงงาน คิดเป็น ร้อยละ ๔๕.๒๒ คิดเป็นมูลค่า ๔๕๑ ล้านบาท/ปี
๒. ลดการสูญเสียในวงจรการผลิต ไม่น้อยกว่า ร้อยละ ๖ ผลการดำเนินงาน ค่าเฉลี่ยของการลดการสูญเสีย ในวงจรการผลิต คิดเป็น ร้อยละ ๔๖.๐๕ คิดเป็นมูลค่า ๓๓๗ ล้านบาท/ปี

รายชื่อสถานประกอบการที่ สพร./สนพ. ให้คำปรึกษาเพิ่มเติม ตามข้อสั่งการของอธิบดี ในกรณีที่บริษัทฯ มีลูกจ้างตั้งแต่ ๑,๐๐๐ คนขึ้นไป โดยเป็นกลุ่มเป้าหมาย SME ที่มีลูกจ้างต่ำกว่า ๕๐ คน ตามรายละเอียด ดังนี้

๑. สถาบันพัฒนาฝีมือแรงงาน ๓ ชลบุรี อยู่ระหว่างประสานสถานประกอบการ

๒. สถาบันพัฒนาฝีมือแรงงาน ๕ นครราชสีมา

- บริษัท ที แอนด์ เอ กรุ๊ป (ประเทศไทย) กลุ่มธุรกิจ ทำผลิตภัณฑ์จากพลาสติก จำนวนลูกจ้าง

๔๘ คน

๓. สถาบันพัฒนาฝีมือแรงงาน ๑๒ สงขลา

- บริษัท ทานตะวัน คอนสตรัคชั่นแอนด์ เซอร์วิส จำกัด กลุ่มธุรกิจการก่อสร้างและ  
อสังหาริมทรัพย์ จำนวนลูกจ้าง ๒๒ คน

๔. สำนักงานพัฒนาฝีมือแรงงานปทุมธานี

- บริษัท ดรีมเวอร์ด แพปรีเคเคเตอร์ กลุ่มธุรกิจ ผลิตพลาสติกและยาง จำนวนลูกจ้าง ๑๕ คน

๕. สำนักงานพัฒนาฝีมือแรงงานสุรินทร์

- โรงแรมเพชรเกษมแกรนด์ กลุ่มธุรกิจ ที่พักแรมและบริการด้านอาหาร จำนวนลูกจ้าง ๔๘ คน

**ประเด็นที่เสนอต่อที่ประชุม เพื่อทราบ**

**มติที่ประชุม** รับทราบ

๕.๖ การรายงานผลการปฏิบัติงานด้านยาเสพติด ปีงบประมาณ พ.ศ.๒๕๖๐ (กองพัฒนา  
ศักยภาพแรงงานและผู้ประกอบการ)

นายสง่า วงษ์ชาพาน ผู้อำนวยการกองพัฒนาศักยภาพแรงงานและผู้ประกอบการ : ได้สรุปผล  
การปฏิบัติงานด้านยาเสพติด ในปีงบประมาณ ๒๕๖๐ ตั้งแต่ตุลาคม ๒๕๕๙ – กรกฎาคม ๒๕๖๐ ของสถาบันพัฒนา  
ฝีมือแรงงานและสำนักงานพัฒนาฝีมือแรงงาน เครือข่าย โดยมีกิจกรรมตามรายงาน ดังนี้

๑. การสอดแทรกความรู้เกี่ยวกับโทษพิษภัยของยาเสพติด โครงการอบรมเอดส์และยาเสพติด  
หลักสูตรเตรียมเข้าทำงาน หลักสูตรยกระดับฝีมือแรงงาน หลักสูตรฝึกออาชีพเสริม

๒. จัดนิทรรศการ/การรณรงค์ต่อต้านยาเสพติด ในพื้นที่/นอกพื้นที่ หน่วยงาน

๓. การตรวจเยี่ยมสถานประกอบการเพื่อชี้แจงเรื่องยาเสพติด

- การให้ความรู้เรื่องยาเสพติดแก่ลูกจ้างในสถานประกอบการ

- สถานประกอบการจัดบอร์ดประชาสัมพันธ์ เรื่องยาเสพติด การต้านยาเสพติด

- ประสานงานร่วมกับสถานประกอบการ จัดกิจกรรมต้านยาเสพติด

๔. จัดทำโครงการฝึกออาชีพและการมีงานทำให้แก่แรงงาน/เยาวชน กลุ่มเสี่ยงเพื่อต้านยาเสพติด

๕. การบูรณาการร่วมกับหน่วยงานอื่นที่เกี่ยวข้องกับยาเสพติด ได้แก่

- เข้าประชุมเชิงปฏิบัติการจัดทำแผนป้องกันและแก้ไขปัญหายาเสพติดในพื้นที่

กรุงเทพมหานคร

- เข้าประชุมจัดทำแผนแม่บทเพื่อพัฒนาระบบบำบัดรักษาและฟื้นฟูสมรรถภาพผู้เสพยา

ผู้ติดยาเสพติด ปี ๒๕๕๙ – ๒๕๖๓

- ร่วมเป็นวิทยากรตามโครงการบำบัดฟื้นฟูสมรรถภาพผู้เสพยา/ผู้ติดยาเสพติด (โรงเรียน-  
วิวัฒน์พลเมืองฝ่ายปกครอง)

๖. กิจกรรมอื่น ๆ ได้แก่ เข้าร่วมประชุมคณะกรรมการศูนย์อำนวยการพลังแผ่นดินเอาชนะ  
ยาเสพติดโดยมีผู้เข้าร่วมในโครงการหรือกิจกรรมตามรายงานผลการปฏิบัติงานด้านยาเสพติด เป็นจำนวน ๑,๖๓๒ ครั้ง  
และมีผู้เข้าร่วมกิจกรรม รวม ๔๑,๐๗๖ คน

/สรุปผลการ...

สรุปผลการปฏิบัติงานด้านยาเสพติด  
ปีงบประมาณ พ.ศ. ๒๕๖๐ ระหว่างเดือนตุลาคม ๒๕๕๙ – กรกฎาคม ๒๕๖๐  
ของสถาบันพัฒนาฝีมือแรงงานและเครือข่าย

ลำดับที่	หน่วยงาน สพร./สนพ.	ต.ค. ๕๙ - ก.ค. ๖๐ (จำนวนครั้ง/จำนวนคน)
๑	สพร. ๑ สมุทรปราการ และเครือข่าย	๑๖/๗๙๕
๒	สพร. ๒ สุพรรณบุรี และเครือข่าย	๑๙๒/๔,๐๓๔
๓	สพร. ๓ ชลบุรี และเครือข่าย	---
๔	สพร. ๔ ราชบุรี และเครือข่าย	๖๖/๑,๙๔๔
๕	สพร. ๕ นครราชสีมา และเครือข่าย	๑๕/๔๒๒
๖	สพร. ๖ ขอนแก่น และเครือข่าย	---
๗	สพร. ๗ อุบลราชธานี และเครือข่าย	---
๘	สพร. ๘ นครสวรรค์ และเครือข่าย	๕๒/๑,๙๔๖
๙	สพร. ๙ พิษณุโลก และเครือข่าย	๑๒๐/๒,๔๕๓
๑๐	สพร. ๑๐ ลำปาง และเครือข่าย	๑๑๕/๒,๓๒๗
๑๑	สพร. ๑๑ สุราษฎร์ธานี และเครือข่าย	---
๑๒	สพร. ๑๒ สงขลา และเครือข่าย	๓๒๗/๖,๘๗๐
๑๓	สพร. ๑๓ กรุงเทพมหานคร	---
๑๔	สพร. ๑๔ ปทุมธานี และเครือข่าย	๕๘/๖๒๘
๑๕	สพร. ๑๕ พระนครศรีอยุธยา และเครือข่าย	๒๘/๖๑๔
๑๖	สพร. ๑๖ นครปฐม และเครือข่าย	๒๗/๔๕๐
๑๗	สพร. ๑๗ ระยอง และเครือข่าย	---
๑๘	สพร. ๑๘ อุตรดิตถ์ และเครือข่าย	---
๑๙	สพร. ๑๙ เชียงใหม่ และเครือข่าย	๔๕/๒,๗๒๙
๒๐	สพร. ๒๐ เชียงราย และเครือข่าย	๑๔๔/๔,๗๖๓
๒๑	สพร. ๒๑ ภูเก็ต และเครือข่าย	๒๗๓/๖,๔๘๒
๒๒	สพร. ๒๒ นครศรีธรรมราช และเครือข่าย	๕๒/๑,๘๙๖
๒๓	สพร. ๒๓ ปัตตานี	๒๖/๘๐๕
๒๔	สพร. ๒๔ ยะลา	๒๙/๙๙๓
๒๕	สพร. ๒๕ นราธิวาส	๔๗/๙๒๘
	<b>รวมทั้งสิ้น</b>	<b>๑,๖๓๒/๔๑,๐๗๖</b>

ข้อมูล ณ วันที่ ๑๑ กันยายน ๒๕๖๐  
กองพัฒนาศักยภาพแรงงานและผู้ประกอบกิจการ

ประเด็นที่เสนอต่อที่ประชุม เพื่อทราบ  
มติที่ประชุม รับทราบ

๕.๗ รายงานการนำเทคโนโลยีดิจิทัลมาประยุกต์ใช้งานเพื่อลดปริมาณการใช้กระดาษในการทำงาน (ศูนย์ข้อมูลเทคโนโลยีสารสนเทศและการสื่อสาร)

นายวินัย มะยมทอง ผู้อำนวยการศูนย์ข้อมูลเทคโนโลยีสารสนเทศและการสื่อสาร : รายงานการนำเทคโนโลยีดิจิทัลมาประยุกต์ใช้งานเพื่อลดปริมาณการใช้กระดาษในการทำงาน ตามรายละเอียดดังนี้

๑. ตามแผนพัฒนาดิจิทัลเพื่อเศรษฐกิจและสังคม และแผนพัฒนารัฐบาลดิจิทัลของประเทศไทย กรมพัฒนาฝีมือแรงงานจะต้องปรับเปลี่ยนภาครัฐสู่การเป็นรัฐบาลดิจิทัล จึงได้นำเทคโนโลยีดิจิทัลมาประยุกต์ใช้งาน และสอดคล้องตามนโยบายลดปริมาณการใช้กระดาษในการทำงานของกระทรวงแรงงาน ดังนี้

๑.๑ ใช้ระบบงานสารบรรณอิเล็กทรอนิกส์ (e-Sarabun) เป็นศูนย์กลางของการรับ-ส่งหนังสือราชการ การเวียนหนังสือของกรมพัฒนาฝีมือแรงงาน

๑.๒ การจัดประชุมแบบไร้กระดาษ โดยดาวน์โหลดเอกสารการประชุมผ่านเว็บไซต์หรือ OR Code

๑.๓ ใช้เว็บไซต์ในการเผยแพร่ข้อมูลข่าวสาร/คู่มือการปฏิบัติงานหรือคู่มือฝึกอบรม ในรูปแบบเอกสารอิเล็กทรอนิกส์ (e-book, e-document)

๑.๔ การประสานงานด้วยจดหมายอิเล็กทรอนิกส์ (e-mail) ของกรมพัฒนาฝีมือแรงงาน (...@dsd.go.th)

๑.๕ การประสานงานแบบไม่เป็นทางการด้วยระบบ Social Media เช่น line, facebook ศูนย์ข้อมูลเทคโนโลยีสารสนเทศและการสื่อสาร ได้รวบรวมข้อมูลการลดปริมาณการใช้กระดาษของทุกหน่วยงาน รวม ๑,๕๗๙,๖๔๔ แผ่น (๓,๑๕๙ รีม) เป็นเงิน ๓๒๒,๒๔๗ บาท ดังนี้(ข้อมูล ณ วันที่ ๑๒ กันยายน ๒๕๖๐)

การใช้งาน	ต.ค.	พ.ย.	ธ.ค.	ม.ค.	ก.พ.	มี.ค.	เม.ย.	พ.ค.	มิ.ย.	ก.ค.	ส.ค.	ก.ย.	รวม
หนังสือรับ	๒,๘๙๖	๓,๘๑๒	๕,๓๐๙	๗,๙๙๘	๗,๘๗๙	๑๑,๔๓๑	๘,๓๗๑	๑๓,๕๕๘	๑๓,๓๙๑	๑๒,๙๘๙	๑๓,๒๕๔	๖,๒๙๑	๑๐๗,๑๗๙
หนังสือส่ง	๙๙๑	๑,๖๓๖	๑,๗๓๒	๓,๓๘๘	๓,๓๙๔	๕,๕๐๕	๓,๑๙๓	๔๐๒๓	๓,๘๗๒	๓,๘๕๗	๔,๖๔๙	๑,๒๙๒	๓๗,๕๓๒
รวม	๓,๘๘๗	๕,๔๔๘	๗,๐๔๑	๑๑,๓๘๖	๑๑,๒๗๓	๑๖,๙๓๖	๑๑,๕๖๔	๑๗,๕๘๑	๑๗,๒๖๓	๑๖,๘๔๖	๑๗,๙๐๓	๗,๕๘๓	๑๔๔,๗๑๑

๒. ใช้ e-Sarabun ซึ่งส่วนใหญ่ใช้ระบบงานสารบรรณอิเล็กทรอนิกส์ (e-Sarabun) เป็นศูนย์กลางของการรับ-ส่งหนังสือราชการ การเวียนหนังสือ ในปีงบประมาณ ๒๕๖๐ ระหว่างวันที่ ๑ ตุลาคม ๒๕๕๙ ถึงวันที่ ๑๒ กันยายน ๒๕๖๐ รวมจำนวน ๑๔๔,๗๑๑ เรื่อง ประกอบด้วย หนังสือส่ง ๓๗,๕๓๒ เรื่อง หนังสือรับ ๑๐๗,๑๗๙ เรื่อง แยกเป็นรายเดือน ดังนี้

๒.๑ ประหยัดกระดาษได้ ๑๔๔,๗๑๑ เรื่อง x เฉลี่ยเรื่องละ ๔ แผ่น = ๕๗๘,๘๔๔ แผ่น (๑,๑๕๘ รีม) ประหยัดค่าใช้จ่าย ๑,๑๕๘ x ๑๐๒ = ๑๑๘,๐๘๔ บาท

๒.๒ จัดประชุมแบบไร้กระดาษ ดังนี้  
 ประหยัดกระดาษได้ ๔๐๕,๖๐๐ แผ่น ( ๘๑๑ รีม) ประหยัดค่าใช้จ่าย ๘๑๑x๑๐๒ = ๘๒,๗๔๒ บาท

๒.๓ ใช้ Website เผยแพร่ข้อมูลข่าวสาร ดังนี้  
 ประหยัดกระดาษได้ ๑๙๒,๐๐๐ แผ่น ( ๓๘๔ รีม) ประหยัดค่าใช้จ่าย ๓๘๔ x ๑๐๒ = ๓๙,๑๖๘ บาท

๒.๔ ใช้ e-Mail ดังนี้

ประหยัดกระดาษได้ ๙๖,๐๐๐ แผ่น (๑๙๒ ริ่ม) ประหยัดค่าใช้จ่าย ๑๙๒ x ๑๐๒ = ๑๙,๕๘๔ บาท

๒.๕ ใช้ Social media (ไม่เป็นทางการ) ดังนี้

ประหยัดกระดาษได้ ๓๐๗,๒๐๐ แผ่น ( ๖๑๔ ริ่ม) ประหยัดค่าใช้จ่าย ๖๑๔ x ๑๐๒ = ๖๒,๖๖๙ บาท

**หมายเหตุ** หัวข้อ ๒.๒ - ๒.๕ คำนวณจากค่าเฉลี่ยทุกแห่ง ระยะเวลา ๔ เดือน (พฤษภาคม-สิงหาคม ๒๕๖๐)

ข้อมูลการใช้งานระบบงานสารบรรณอิเล็กทรอนิกส์ (e-Sarabun)

๑. หนังสือรับ

กรมพัฒนาฝีมือแรงงาน  
รายงานสรุปจำนวนหนังสือ รับ (ทั้งหมด) อิเล็กทรอนิกส์ ในรอบปีจำนวนรายเดือน  
ประจำปีงบประมาณ 2560

หน่วยงาน	จำนวนหนังสือ รับ (ทั้งหมด)												รวม
	ต.ค.	พ.ย.	ธ.ค.	ม.ค.	ก.พ.	มี.ค.	เม.ย.	พ.ค.	มิ.ย.	ก.ค.	ส.ค.	ก.ย.	
กลุ่มกฎหมาย	62	175	215	173	191	452	362	360	335	250	247	117	2939
กลุ่มตรวจสอบภายใน	52	44	68	91	102	134	91	149	144	156	168	76	1275
กลุ่มพัฒนาระบบบริหาร	301	253	176	152	163	317	241	223	168	277	169	54	2494
กองบริหารการคลัง	59	140	65	748	318	60	0	256	0	0	0	0	1646
กองบริหารทรัพยากรบุคคล	0	2	6	1	36	101	74	135	42	20	24	18	459
กองพัฒนาศักยภาพแรงงานและผู้ประกอบกิจการ	149	210	210	228	238	293	240	336	262	248	273	100	2787
กองยุทธศาสตร์และเครือข่ายพัฒนาฝีมือแรงงาน	0	0	0	3	180	67	11	4	17	6	6	2	296
กองวิเทศสัมพันธ์	0	31	110	126	108	164	38	53	226	100	63	45	1064
กองสื่อสารองค์กร	0	0	0	183	205	233	147	196	212	245	250	98	1769
กองส่งเสริมการพัฒนาฝีมือแรงงาน	292	1	240	833	634	820	555	553	767	587	602	310	6194
กองแผนงานและสารสนเทศ	7	38	43	237	243	345	203	298	285	298	299	93	2389
รองอธิบดีกรมพัฒนาฝีมือแรงงานคนที่ 1	0	0	0	0	0	0	0	0	0	0	0	0	0
รองอธิบดีกรมพัฒนาฝีมือแรงงานคนที่ 2	0	0	0	0	0	0	0	0	0	0	0	0	0
รองอธิบดีกรมพัฒนาฝีมือแรงงานคนที่ 3	0	0	0	0	0	0	0	0	0	0	0	0	0
ศูนย์ข้อมูลเทคโนโลยีสารสนเทศและการสื่อสาร	248	256	192	173	130	286	149	198	255	253	329	104	2573
สำนักงานผู้ตรวจราชการกรม	0	0	0	0	4	0	0	0	0	0	0	0	4
สำนักงานเลขาธิการกรม	7	39	47	341	267	418	303	419	406	388	302	1	2938
สำนักพัฒนาผู้ฝึกและเทคโนโลยีการฝึก	8	7	127	331	379	498	410	463	396	323	439	149	3530
สำนักพัฒนามาตรฐานและทดสอบฝีมือแรงงาน	3	90	0	108	0	0	0	0	0	0	0	0	201
อธิบดีกรมพัฒนาฝีมือแรงงาน	0	0	0	0	0	0	0	0	0	0	0	0	0

กรมพัฒนาฝีมือแรงงาน  
รายงานสรุปจำนวนหนังสือ รับ (ทั้งหมด) อิเล็กทรอนิกส์ ในรอบปีจำแนกรายเดือน  
ประจำปีงบประมาณ 2560

หน่วยงาน	จำนวนหนังสือ รับ (ทั้งหมด)												รวม
	ต.ค.	พ.ย.	ธ.ค.	ม.ค.	ก.พ.	มี.ค.	เม.ย.	พ.ค.	มิ.ย.	ก.ค.	ส.ค.	ก.ย.	
ฝ่ายบริหารทั่วไป	0	0	0	0	0	0	0	0	0	0	0	0	0
สถาบันพัฒนาบุคลากรในอุตสาหกรรมยานยนต์ และชิ้นส่วนอะไหล่ยานยนต์	0	22	30	41	36	41	78	121	144	139	137	71	860
สำนักงานรับรองความรู้ความสามารถ	4	42	35	146	120	169	130	179	151	172	166	96	1410
สถาบันพัฒนาฝีมือแรงงาน 1 สมุทรปราการ	8	17	47	56	60	81	65	154	109	119	120	73	909
สำนักงานพัฒนาฝีมือแรงงานฉะเชิงเทรา	9	10	41	30	37	65	52	99	106	111	105	69	734
สถาบันพัฒนาฝีมือแรงงาน 2 สุพรรณบุรี	7	16	35	41	38	64	60	97	103	117	108	66	752
สำนักงานพัฒนาฝีมือแรงงานชัยนาท	0	0	0	24	29	110	133	216	453	235	244	94	1538
สำนักงานพัฒนาฝีมือแรงงานสิงห์บุรี	0	0	9	34	127	56	57	98	103	110	102	65	761
สำนักงานพัฒนาฝีมือแรงงานอุทัยธานี	3	0	3	0	0	5	0	0	10	0	2	0	23
สถาบันพัฒนาฝีมือแรงงาน 3 ชลบุรี	7	31	36	39	39	73	53	87	129	98	122	64	778
สำนักงานพัฒนาฝีมือแรงงานปราจีนบุรี	12	24	0	37	54	62	51	95	108	109	147	66	765
สำนักงานพัฒนาฝีมือแรงงานสระแก้ว	15	80	57	109	84	80	103	183	101	99	114	66	1091
สถาบันพัฒนาฝีมือแรงงาน 4 ราชบุรี	0	0	0	0	0	0	0	90	5	4	4	0	103
สำนักงานพัฒนาฝีมือแรงงานกาญจนบุรี	5	17	35	43	37	57	55	75	128	107	113	66	738
สำนักงานพัฒนาฝีมือแรงงานประจวบคีรีขันธ์	0	8	35	30	38	55	53	102	91	114	104	62	692
สำนักงานพัฒนาฝีมือแรงงานเพชรบุรี	6	13	41	30	30	56	52	98	130	116	101	67	740
สถาบันพัฒนาฝีมือแรงงาน 5 นครราชสีมา	10	22	39	40	44	69	67	104	104	117	117	52	785
สำนักงานพัฒนาฝีมือแรงงานชัยภูมิ	0	30	127	77	143	102	55	102	107	119	108	62	1032
สำนักงานพัฒนาฝีมือแรงงานบุรีรัมย์	20	14	40	30	44	60	51	90	94	125	110	63	741

กรมพัฒนาฝีมือแรงงาน  
รายงานสรุปจำนวนหนังสือ รับ (ทั้งหมด) อิเล็กทรอนิกส์ ในรอบปีจำแนกรายเดือน  
ประจำปีงบประมาณ 2560

หน่วยงาน	จำนวนหนังสือ รับ (ทั้งหมด)												รวม
	ต.ค.	พ.ย.	ธ.ค.	ม.ค.	ก.พ.	มี.ค.	เม.ย.	พ.ค.	มิ.ย.	ก.ค.	ส.ค.	ก.ย.	
สำนักงานพัฒนาฝีมือแรงงานสุรินทร์	15	20	39	38	40	58	61	104	105	118	109	66	773
สถาบันพัฒนาฝีมือแรงงาน 6 ขอนแก่น	11	12	28	38	40	67	59	147	106	128	114	64	814
สำนักงานพัฒนาฝีมือแรงงานกาฬสินธุ์	19	48	37	57	45	126	124	222	216	231	238	103	1466
สำนักงานพัฒนาฝีมือแรงงานมหาสารคาม	0	0	1	3	147	56	49	85	128	97	121	66	753
สำนักงานพัฒนาฝีมือแรงงานมุกดาหาร	3	16	39	36	39	66	51	94	110	115	111	62	742
สำนักงานพัฒนาฝีมือแรงงานหนองบัวลำภู	5	15	40	25	42	59	57	89	116	115	105	66	734
สถาบันพัฒนาฝีมือแรงงาน 7 อุบลราชธานี	176	219	189	137	273	504	218	297	289	271	303	112	2988
สำนักงานพัฒนาฝีมือแรงงานยโสธร	8	21	42	32	37	62	51	77	93	111	119	27	680
สำนักงานพัฒนาฝีมือแรงงานร้อยเอ็ด	21	0	0	18	1	0	52	806	49	72	71	94	1184
สำนักงานพัฒนาฝีมือแรงงานศรีสะเกษ	0	0	17	100	45	65	52	88	62	90	68	22	609
สำนักงานพัฒนาฝีมือแรงงานอำนาจเจริญ	4	17	54	35	35	60	51	97	100	103	112	65	733
สถาบันพัฒนาฝีมือแรงงาน 8 นครสวรรค์	9	45	73	91	45	102	56	102	108	113	110	66	920
สำนักงานพัฒนาฝีมือแรงงานกำแพงเพชร	0	35	40	13	0	0	190	98	103	113	107	66	765
สำนักงานพัฒนาฝีมือแรงงานตาก	1	3	9	11	17	187	61	98	105	108	107	71	778
สำนักงานพัฒนาฝีมือแรงงานพิจิตร	13	19	43	37	41	58	52	94	102	110	108	63	740
สถาบันพัฒนาฝีมือแรงงาน 9 พิษณุโลก	6	43	31	37	40	63	54	95	110	118	112	62	771
สำนักงานพัฒนาฝีมือแรงงานอุโขทัย	21	19	41	33	39	58	52	97	101	109	115	58	743
สำนักงานพัฒนาฝีมือแรงงานอุตรดิตถ์	250	243	224	191	172	222	163	242	266	237	200	0	2410
สำนักงานพัฒนาฝีมือแรงงานเพชรบูรณ์	15	20	42	29	48	66	53	99	104	109	112	66	763
สำนักงานพัฒนาฝีมือแรงงานเลย	12	0	6	135	160	152	79	117	103	106	117	46	1033

/สถาบัน...

กรมพัฒนาฝีมือแรงงาน  
รายงานสรุปจำนวนหนังสือ รับ (ทั้งหมด) อิเล็กทรอนิกส์ ในรอบปีจ่ายแยกรายเดือน  
ประจำปีงบประมาณ 2560

หน่วยงาน	จำนวนหนังสือ รับ (ทั้งหมด)												รวม
	ต.ค.	พ.ย.	ธ.ค.	ม.ค.	ก.พ.	มี.ค.	เม.ย.	พ.ค.	มิ.ย.	ก.ค.	ส.ค.	ก.ย.	
สถาบันพัฒนาฝีมือแรงงาน 10 ลำปาง	9	16	37	41	42	88	64	102	109	112	134	62	816
สำนักงานพัฒนาฝีมือแรงงานลำพูน	15	17	48	33	38	79	54	97	101	112	114	63	771
สำนักงานพัฒนาฝีมือแรงงานแพร่	9	14	46	168	38	60	53	95	102	113	109	62	869
สถาบันพัฒนาฝีมือแรงงาน 11 สุราษฎร์ธานี	0	19	35	37	43	98	62	106	110	119	110	44	783
สำนักงานพัฒนาฝีมือแรงงานชุมพร	7	18	40	31	41	75	53	100	105	124	105	62	761
สำนักงานพัฒนาฝีมือแรงงานระนอง	1	19	3	61	24	51	23	45	113	115	68	25	548
สถาบันพัฒนาฝีมือแรงงาน 12 สงขลา	0	30	39	41	47	96	65	104	101	122	112	65	822
สำนักงานพัฒนาฝีมือแรงงานสตูล	236	246	218	289	268	285	215	293	293	282	331	124	3080
สถาบันพัฒนาฝีมือแรงงาน 13 กรุงเทพมหานคร	0	0	0	31	40	55	40	79	108	53	217	79	702
สถาบันพัฒนาฝีมือแรงงาน 14 ปทุมธานี	7	20	73	36	36	73	82	127	123	112	166	75	930
สำนักงานพัฒนาฝีมือแรงงานนครนายก	12	29	101	35	39	60	51	111	101	113	106	64	822
สำนักงานพัฒนาฝีมือแรงงานนนทบุรี	15	26	85	41	40	49	91	106	110	99	129	64	855
สถาบันพัฒนาฝีมือแรงงาน 15 พระนครศรีอยุธยา	15	15	30	32	26	56	52	94	100	114	107	70	711
สำนักงานพัฒนาฝีมือแรงงานลพบุรี	16	15	37	34	37	54	59	90	104	111	109	57	723
สำนักงานพัฒนาฝีมือแรงงานสระบุรี	9	17	68	34	37	58	55	97	100	117	106	67	765
สำนักงานพัฒนาฝีมือแรงงานอ่างทอง	7	17	36	35	36	59	53	93	99	105	106	68	714
สถาบันพัฒนาฝีมือแรงงาน 16 นครปฐม	23	12	34	33	30	69	49	98	109	118	104	57	736
สำนักงานพัฒนาฝีมือแรงงานสมุทรสงคราม	6	14	45	52	37	60	55	86	102	107	96	64	724
สำนักงานพัฒนาฝีมือแรงงานสมุทรสาคร	33	50	58	64	50	82	70	114	193	208	227	90	1239
สถาบันพัฒนาฝีมือแรงงาน 17 รยอง	7	27	16	2	0	0	0	0	0	33	79	24	188

กรมพัฒนาฝีมือแรงงาน  
รายงานสรุปจำนวนหนังสือ รับ (ทั้งหมด) อิเล็กทรอนิกส์ ในรอบปีจ่ายแยกรายเดือน  
ประจำปีงบประมาณ 2560

หน่วยงาน	จำนวนหนังสือ รับ (ทั้งหมด)												รวม
	ต.ค.	พ.ย.	ธ.ค.	ม.ค.	ก.พ.	มี.ค.	เม.ย.	พ.ค.	มิ.ย.	ก.ค.	ส.ค.	ก.ย.	
สำนักงานพัฒนาฝีมือแรงงานจันทบุรี	2	20	52	34	39	56	53	90	105	110	108	64	733
สำนักงานพัฒนาฝีมือแรงงานตราด	1	0	0	3	65	144	52	91	99	103	127	61	746
สถาบันพัฒนาฝีมือแรงงาน 18 อุตรดิตถ์	244	235	257	251	214	247	165	257	250	241	287	107	2755
สำนักงานพัฒนาฝีมือแรงงานนครพนม	19	3	1	0	18	188	55	95	104	82	147	60	772
สำนักงานพัฒนาฝีมือแรงงานบึงกาฬ	34	16	41	38	38	61	55	97	111	116	107	65	779
สำนักงานพัฒนาฝีมือแรงงานสกลนคร	16	33	40	25	49	55	55	98	109	112	106	67	765
สำนักงานพัฒนาฝีมือแรงงานหนองคาย	3	7	77	117	165	165	52	129	93	101	115	76	1100
สถาบันพัฒนาทรัพยากรมนุษย์สำหรับอุตสาหกรรมบริการสุขภาพ	25	31	30	79	91	97	103	131	142	121	163	65	1078
สถาบันพัฒนาฝีมือแรงงาน 19 เชียงใหม่	79	182	196	244	258	363	191	278	290	236	182	73	2572
สำนักงานพัฒนาฝีมือแรงงานแม่ฮ่องสอน	0	16	41	56	40	60	60	87	98	102	109	78	747
สถาบันพัฒนาฝีมือแรงงาน 20 เชียงราย	5	27	39	32	43	112	98	162	143	128	120	65	974
สำนักงานพัฒนาฝีมือแรงงานน่าน	10	13	42	36	36	58	52	83	115	114	109	66	734
สำนักงานพัฒนาฝีมือแรงงานพะเยา	0	1	0	0	1	209	53	100	106	95	98	32	695
สถาบันพัฒนาฝีมือแรงงาน 21 อุบลราชธานี	18	14	33	31	45	64	54	99	106	120	106	38	728
สำนักงานพัฒนาฝีมือแรงงานกระบี่	5	27	36	33	30	65	54	76	132	99	65	37	659
สำนักงานพัฒนาฝีมือแรงงานพังงา	30	17	34	35	36	60	57	105	128	135	113	60	810
สถาบันพัฒนาฝีมือแรงงาน 22 นครศรีธรรมราช	12	22	32	36	53	66	54	121	112	127	105	66	806
สำนักงานพัฒนาฝีมือแรงงานตรัง	17	17	40	34	40	56	54	99	96	112	104	62	731
สำนักงานพัฒนาฝีมือแรงงานพัทลุง	8	25	40	31	42	56	55	98	99	117	103	64	738

กรมพัฒนาฝีมือแรงงาน  
รายงานสรุปจำนวนหนังสือ รับ (ทั้งหมด) อิเล็กทรอนิกส์ ในรอบปีจำแนกรายเดือน  
ประจำปีงบประมาณ 2560

หน่วยงาน	จำนวนหนังสือ รับ (ทั้งหมด)												รวม
	ต.ค.	พ.ย.	ธ.ค.	ม.ค.	ก.พ.	มี.ค.	เม.ย.	พ.ค.	มิ.ย.	ก.ค.	ส.ค.	ก.ย.	
สถาบันพัฒนาฝีมือแรงงาน 23 ปีตธานี	21	15	34	32	48	99	52	123	94	116	109	67	810
สถาบันพัฒนาฝีมือแรงงาน 24 ยะลา	6	13	32	37	39	61	52	93	93	112	100	44	682
สถาบันพัฒนาฝีมือแรงงาน 25 นราธิวาส	15	15	32	30	39	63	53	86	104	107	112	63	719
สถาบันพัฒนาฝีมือแรงงานนานาชาติ	16	15	27	23	37	95	72	142	212	158	170	111	1078

๒. หนังสือส่ง

กรมพัฒนาฝีมือแรงงาน  
รายงานสรุปจำนวนหนังสือ ส่ง (ทั้งหมด) อิเล็กทรอนิกส์ ในรอบปีจำแนกรายเดือน  
ประจำปีงบประมาณ 2560

หน่วยงาน	จำนวนหนังสือ ส่ง (ทั้งหมด)												รวม
	ต.ค.	พ.ย.	ธ.ค.	ม.ค.	ก.พ.	มี.ค.	เม.ย.	พ.ค.	มิ.ย.	ก.ค.	ส.ค.	ก.ย.	
กลุ่มกฎหมาย	61	87	119	120	113	140	106	139	135	163	124	50	1357
กลุ่มตรวจสอบภายใน	10	2	1	39	72	64	42	60	30	61	38	15	434
กลุ่มพัฒนาระบบบริหาร	43	43	67	40	45	35	33	46	45	57	61	16	531
กองบริหารการคลัง	2	3	4	1	0	13	0	0	0	0	0	2	25
กองบริหารทรัพยากรบุคคล	3	0	1	1	7	40	10	27	26	114	173	47	449
กองพัฒนาศักยภาพแรงงานและผู้ประกอบกิจการ	79	119	113	121	141	209	138	139	139	115	163	49	1525
กองยุทธศาสตร์และเครือข่ายพัฒนาฝีมือแรงงาน	1	1	3	36	34	35	29	22	30	122	186	0	499
กองวิเทศสัมพันธ์	1	20	62	73	61	126	81	86	99	89	122	8	828
กองสื่อสารองค์กร	1	0	0	205	209	190	160	192	198	175	221	81	1632
กองส่งเสริมการพัฒนาฝีมือแรงงาน	0	0	31	179	178	302	174	232	247	215	263	89	1910
กองแผนงานและสารสนเทศ	1	32	116	100	97	125	104	126	132	110	107	58	1108
รองอธิบดีกรมพัฒนาฝีมือแรงงานคนที่ 1	0	0	0	0	0	0	0	0	0	0	0	0	0
รองอธิบดีกรมพัฒนาฝีมือแรงงานคนที่ 2	0	0	0	0	0	0	0	0	0	0	0	0	0
รองอธิบดีกรมพัฒนาฝีมือแรงงานคนที่ 3	0	0	0	0	0	0	0	0	0	0	0	0	0
ศูนย์ข้อมูลเทคโนโลยีสารสนเทศและการสื่อสาร	44	53	40	35	46	74	38	50	90	43	56	20	589
สำนักงานผู้ตรวจราชการกรม	0	0	0	0	0	0	0	0	0	0	0	0	0
สำนักงานเลขานุการกรม	7	63	18	212	270	358	217	213	176	110	77	31	1752
สำนักพัฒนาผู้ฝึกและเทคโนโลยีการฝึก	5	1	19	290	286	386	239	319	296	282	285	96	2504
สำนักพัฒนามาตรฐานและทดสอบฝีมือแรงงาน	0	179	88	381	42	734	7	0	0	166	302	0	1899
อธิบดีกรมพัฒนาฝีมือแรงงาน	0	0	0	0	0	0	0	0	0	0	0	0	0

กรมพัฒนาฝีมือแรงงาน  
รายงานสรุปจำนวนหนังสือ ส่ง (ทั้งหมด) อิเล็กทรอนิกส์ ในรอบปีจำแนกรายเดือน  
ประจำปีงบประมาณ 2560

หน่วยงาน	จำนวนหนังสือ ส่ง (ทั้งหมด)												รวม
	ต.ค.	พ.ย.	ธ.ค.	ม.ค.	ก.พ.	มี.ค.	เม.ย.	พ.ค.	มิ.ย.	ก.ค.	ส.ค.	ก.ย.	
ฝ่ายบริหารทั่วไป	0	0	0	0	0	0	0	0	0	0	0	0	0
สถาบันพัฒนาบุคลากรในอุตสาหกรรมยานยนต์ และชิ้นส่วนอะไหล่ยานยนต์	0	1	0	1	0	11	21	89	108	83	111	19	444
สำนักงานรับรองความรู้ความสามารถ	2	13	25	107	64	85	60	88	92	89	114	55	794
สถาบันพัฒนาฝีมือแรงงาน 1 สมุทรปราการ	0	5	2	6	3	6	4	0	0	0	1	0	27
สำนักงานพัฒนาฝีมือแรงงานฉะเชิงเทรา	2	0	6	0	0	4	5	3	0	5	6	2	33
สถาบันพัฒนาฝีมือแรงงาน 2 สุพรรณบุรี	8	1	5	9	18	43	2	8	2	10	13	2	121
สำนักงานพัฒนาฝีมือแรงงานชัยนาท	3	2	2	1	0	5	17	9	5	9	10	6	69
สำนักงานพัฒนาฝีมือแรงงานสิงห์บุรี	0	3	1	0	0	3	2	3	2	0	7	4	25
สำนักงานพัฒนาฝีมือแรงงานอุทัยธานี	4	0	0	0	1	1	0	0	0	0	7	0	13
สถาบันพัฒนาฝีมือแรงงาน 3 ชลบุรี	4	6	2	0	0	6	5	6	11	1	1	4	46
สำนักงานพัฒนาฝีมือแรงงานปราจีนบุรี	2	7	1	1	0	8	5	13	6	10	2	2	57
สำนักงานพัฒนาฝีมือแรงงานสระแก้ว	3	14	14	114	82	96	122	148	4	2	13	5	617
สถาบันพัฒนาฝีมือแรงงาน 4 ราชบุรี	2	2	1	0	0	3	0	9	2	18	7	7	51
สำนักงานพัฒนาฝีมือแรงงานกาญจนบุรี	3	4	0	1	1	11	7	1	5	4	4	1	42
สำนักงานพัฒนาฝีมือแรงงานประจำบศิริพันธ์	2	2	1	0	0	6	2	0	1	0	3	1	18
สำนักงานพัฒนาฝีมือแรงงานเพชรบุรี	5	1	0	1	6	7	3	4	9	3	3	2	44
สถาบันพัฒนาฝีมือแรงงาน 5 นครราชสีมา	3	14	19	7	10	20	9	26	14	17	25	1	165
สำนักงานพัฒนาฝีมือแรงงานชัยภูมิ	0	9	5	6	0	9	8	15	1	8	16	3	80
สำนักงานพัฒนาฝีมือแรงงานบุรีรัมย์	2	6	8	0	4	20	18	16	14	6	7	0	101

กรมพัฒนาฝีมือแรงงาน  
รายงานสรุปจำนวนหนังสือ ส่ง (ทั้งหมด) อิเล็กทรอนิกส์ ในรอบปีจำแนกรายเดือน  
ประจำปีงบประมาณ 2560

หน่วยงาน	จำนวนหนังสือ ส่ง (ทั้งหมด)												รวม
	ต.ค.	พ.ย.	ธ.ค.	ม.ค.	ก.พ.	มี.ค.	เม.ย.	พ.ค.	มิ.ย.	ก.ค.	ส.ค.	ก.ย.	
สำนักงานพัฒนาฝีมือแรงงานสุรินทร์	5	16	20	11	7	11	19	17	14	14	14	5	153
สถาบันพัฒนาฝีมือแรงงาน 6 ขอนแก่น	2	0	4	10	41	16	13	17	16	14	28	7	168
สำนักงานพัฒนาฝีมือแรงงานกาฬสินธุ์	5	4	3	5	5	27	18	55	17	19	19	9	186
สำนักงานพัฒนาฝีมือแรงงานมหาสารคาม	3	7	10	20	12	27	7	13	9	17	7	7	139
สำนักงานพัฒนาฝีมือแรงงานมุกดาหาร	3	4	3	1	10	8	7	5	5	12	7	3	68
สำนักงานพัฒนาฝีมือแรงงานหนองบัวลำภู	11	1	0	0	1	6	3	0	1	1	1	0	25
สถาบันพัฒนาฝีมือแรงงาน 7 อุบลราชธานี	2	55	39	24	16	47	30	23	26	19	34	7	322
สำนักงานพัฒนาฝีมือแรงงานยโสธร	3	1	3	2	0	7	0	6	6	4	4	3	39
สำนักงานพัฒนาฝีมือแรงงานร้อยเอ็ด	7	2	5	4	14	14	49	43	20	33	12	3	206
สำนักงานพัฒนาฝีมือแรงงานศรีสะเกษ	0	0	0	0	0	7	2	3	0	0	13	0	25
สำนักงานพัฒนาฝีมือแรงงานอำนาจเจริญ	3	7	1	0	7	33	7	17	9	14	20	7	125
สถาบันพัฒนาฝีมือแรงงาน 8 นครสวรรค์	14	64	106	10	16	18	2	22	63	39	38	14	406
สำนักงานพัฒนาฝีมือแรงงานกำแพงเพชร	0	1	2	1	0	4	1	0	4	0	1	0	14
สำนักงานพัฒนาฝีมือแรงงานตาก	2	1	1	95	42	82	38	60	44	68	67	33	533
สำนักงานพัฒนาฝีมือแรงงานพิจิตร	2	5	3	4	0	16	57	65	59	48	47	15	321
สถาบันพัฒนาฝีมือแรงงาน 9 พิษณุโลก	1	4	34	29	40	28	5	39	47	41	25	9	302
สำนักงานพัฒนาฝีมือแรงงานสุโขทัย	5	8	3	6	2	20	5	11	16	17	10	7	110
สำนักงานพัฒนาฝีมือแรงงานอุตรดิตถ์	128	16	43	178	274	331	142	168	164	139	157	30	1770
สำนักงานพัฒนาฝีมือแรงงานเพชรบูรณ์	5	0	1	0	0	21	18	14	17	22	22	7	127
สำนักงานพัฒนาฝีมือแรงงานเลย	1	0	1	4	13	15	7	10	13	10	14	2	90

/สถาบัน...

กรมพัฒนาฝีมือแรงงาน  
รายงานสรุปจำนวนหนังสือ ส่ง (ทั้งหมด) อีเล็กทรอนิกส์ ในรอบปีจำแนกรายเดือน  
ประจำปีงบประมาณ 2560

หน่วยงาน	จำนวนหนังสือ ส่ง (ทั้งหมด)													รวม
	ต.ค.	พ.ย.	ธ.ค.	ม.ค.	ก.พ.	มี.ค.	เม.ย.	พ.ค.	มี.ย.	ก.ค.	ส.ค.	ก.ย.		
สถาบันพัฒนาฝีมือแรงงาน 10 ลำปาง	8	4	41	30	39	40	42	55	37	30	48	12	386	
สำนักงานพัฒนาฝีมือแรงงานลำพูน	1	9	12	2	3	46	18	19	13	14	22	4	163	
สำนักงานพัฒนาฝีมือแรงงานแพร่	3	13	5	7	0	12	4	10	13	5	8	4	84	
สถาบันพัฒนาฝีมือแรงงาน 11 สุราษฎร์ธานี	1	1	0	5	11	32	49	40	65	34	18	7	263	
สำนักงานพัฒนาฝีมือแรงงานชุมพร	6	4	1	32	82	35	15	21	9	14	31	7	257	
สำนักงานพัฒนาฝีมือแรงงานระนอง	0	2	3	7	2	13	11	9	8	9	13	4	81	
สถาบันพัฒนาฝีมือแรงงาน 12 สงขลา	2	5	1	6	15	37	10	9	7	3	6	3	104	
สำนักงานพัฒนาฝีมือแรงงานสตูล	71	92	132	172	165	196	139	185	257	316	330	99	2154	
สถาบันพัฒนาฝีมือแรงงาน 13 กรุงเทพมหานคร	1	0	0	0	0	1	2	0	0	0	4	1	9	
สถาบันพัฒนาฝีมือแรงงาน 14 ปทุมธานี	3	1	0	3	3	3	14	23	18	12	12	8	100	
สำนักงานพัฒนาฝีมือแรงงานนครนายก	0	2	1	6	0	4	4	8	16	11	22	3	77	
สำนักงานพัฒนาฝีมือแรงงานนนทบุรี	1	4	0	5	1	3	2	12	13	11	9	7	68	
สถาบันพัฒนาฝีมือแรงงาน 15 พระนครศรีอยุธยา	0	1	0	0	4	5	20	19	29	22	11	8	119	
สำนักงานพัฒนาฝีมือแรงงานสระบุรี	2	11	2	0	4	12	10	7	7	7	6	3	71	
สำนักงานพัฒนาฝีมือแรงงานสระบุรี	2	8	1	2	3	2	0	5	6	8	4	3	44	
สำนักงานพัฒนาฝีมือแรงงานอ่างทอง	1	2	3	2	2	12	27	30	11	55	20	11	176	
สถาบันพัฒนาฝีมือแรงงาน 16 นครปฐม	2	0	0	0	0	1	0	1	0	0	0	0	4	
สำนักงานพัฒนาฝีมือแรงงานสมุทรสงคราม	2	8	0	1	0	4	15	16	3	13	26	5	93	
สำนักงานพัฒนาฝีมือแรงงานสมุทรสาคร	1	4	0	3	26	25	19	40	62	59	85	35	359	
สถาบันพัฒนาฝีมือแรงงาน 17 ระยอง	4	1	0	0	0	2	0	0	0	0	0	0	7	

กรมพัฒนาฝีมือแรงงาน  
รายงานสรุปจำนวนหนังสือ ส่ง (ทั้งหมด) อีเล็กทรอนิกส์ ในรอบปีจำแนกรายเดือน  
ประจำปีงบประมาณ 2560

หน่วยงาน	จำนวนหนังสือ ส่ง (ทั้งหมด)													รวม
	ต.ค.	พ.ย.	ธ.ค.	ม.ค.	ก.พ.	มี.ค.	เม.ย.	พ.ค.	มี.ย.	ก.ค.	ส.ค.	ก.ย.		
สำนักงานพัฒนาฝีมือแรงงานจันทบุรี	4	8	2	3	24	99	71	38	10	8	7	3	277	
สำนักงานพัฒนาฝีมือแรงงานตราด	1	1	0	0	0	3	2	0	0	0	1	0	8	
สถาบันพัฒนาฝีมือแรงงาน 18 อุตรดิตถ์	306	493	417	438	420	438	346	346	436	338	588	150	4716	
สำนักงานพัฒนาฝีมือแรงงานนครพนม	2	3	0	0	0	2	6	8	9	9	16	5	60	
สำนักงานพัฒนาฝีมือแรงงานบึงกาฬ	3	0	1	0	5	18	14	32	0	0	5	0	78	
สำนักงานพัฒนาฝีมือแรงงานสกลนคร	4	5	7	8	5	14	6	10	0	5	11	4	79	
สำนักงานพัฒนาฝีมือแรงงานหนองคาย	9	16	0	39	87	79	8	50	96	60	29	10	483	
สถาบันพัฒนาทรัพยากรมนุษย์สำหรับอุตสาหกรรมบริการสุขภาพ	0	5	6	54	51	145	27	21	7	7	8	1	332	
สถาบันพัฒนาฝีมือแรงงาน 19 เชียงใหม่	4	4	2	4	5	8	20	16	12	8	10	2	95	
สำนักงานพัฒนาฝีมือแรงงานแม่ฮ่องสอน	0	2	1	4	3	15	6	11	7	5	4	0	58	
สถาบันพัฒนาฝีมือแรงงาน 20 เชียงราย	4	5	9	4	6	24	28	31	19	13	24	5	172	
สำนักงานพัฒนาฝีมือแรงงานน่าน	7	2	1	5	5	9	3	6	4	3	4	0	49	
สำนักงานพัฒนาฝีมือแรงงานพะเยา	2	2	0	10	23	74	67	41	15	4	16	3	257	
สถาบันพัฒนาฝีมือแรงงาน 21 ภูเก็ต	2	3	0	9	5	12	3	61	103	44	59	6	307	
สำนักงานพัฒนาฝีมือแรงงานกระบี่	2	1	0	0	6	14	5	6	4	4	10	2	54	
สำนักงานพัฒนาฝีมือแรงงานพังงา	3	3	3	0	2	26	17	46	33	33	41	14	221	
สถาบันพัฒนาฝีมือแรงงาน 22 นครศรีธรรมราช	1	3	9	3	15	11	22	29	7	32	19	6	157	
สำนักงานพัฒนาฝีมือแรงงานตรัง	6	7	6	1	6	2	4	15	6	5	5	1	64	
สำนักงานพัฒนาฝีมือแรงงานพัทลุง	2	2	7	18	10	26	17	16	15	15	14	7	149	

กรมพัฒนาฝีมือแรงงาน  
รายงานสรุปจำนวนหนังสือ ส่ง (ทั้งหมด) อิเล็กทรอนิกส์ ในรอบปีจำแนกรายเดือน  
ประจำปีงบประมาณ 2560

หน่วยงาน	จำนวนหนังสือ ส่ง (ทั้งหมด)												รวม
	ต.ค.	พ.ย.	ธ.ค.	ม.ค.	ก.พ.	มี.ค.	เม.ย.	พ.ค.	มิ.ย.	ก.ค.	ส.ค.	ก.ย.	
สถาบันพัฒนาฝีมือแรงงาน 23 ปัตตานี	1	1	0	0	0	3	1	12	3	2	4	0	27
สถาบันพัฒนาฝีมือแรงงาน 24 ยะลา	8	6	1	9	23	20	12	17	14	11	15	3	139
สถาบันพัฒนาฝีมือแรงงาน 25 นราธิวาส	2	2	0	5	12	28	9	12	17	7	4	0	98
สถาบันพัฒนาฝีมือแรงงานนานาชาติ	2	1	2	0	31	37	0	13	12	3	12	2	115

**แนวปฏิบัติการใช้งานระบบงานสารบรรณอิเล็กทรอนิกส์ (e-Sarabun.dsd.go.th)**

ระบบงานสารบรรณอิเล็กทรอนิกส์เป็นระบบข้อมูลปิดของราชการ (Intranet) ข้อมูลหนังสือและเอกสารต่างๆจะถูกนำไปใช้งานและเผยแพร่ในเครือข่ายและให้แก่เจ้าหน้าที่ของกรมพัฒนาฝีมือแรงงานเท่านั้น และเป็นการดำเนินการตามระเบียบสำนักนายกรัฐมนตรี ว่าด้วยงานสารบรรณ ฉบับที่ ๒ พ.ศ. ๒๕๔๘ เพื่อให้เหมาะสมกับสภาวะการณปัจจุบัน สอดคล้องกับการบริหารราชการแนวใหม่ที่มุ่งเน้นผลสัมฤทธิ์ ความคุ้มค่า ลดขั้นตอนการปฏิบัติงาน มีความรวดเร็ว มีประสิทธิภาพ และลดความซ้ำซ้อนในการปฏิบัติราชการ จึงมีแนวปฏิบัติการใช้งานเพื่อชักซ้อมความเข้าใจ ดังนี้

๑. สำนักงานเลขานุการกรมเป็นจุดเริ่มต้นของหนังสือเวียนที่อธิบดีกรมพัฒนาฝีมือแรงงานลงนาม
๒. ผู้อำนวยการหน่วยงาน ใช้ระบบงานสารบรรณอิเล็กทรอนิกส์ (e-Sarabun) เพื่อลงนามสั่งการผ่านระบบ ยกเว้นกรณีหนังสือที่ต้องการความละเอียด รอบคอบ ให้เจ้าหน้าที่สารบรรณของหน่วยงานพิมพ์ออกมาเสนอผู้อำนวยการลงนาม
๓. เจ้าหน้าที่ธุรการที่ปฏิบัติงานสารบรรณของหน่วยงาน ใช้ระบบงานสารบรรณอิเล็กทรอนิกส์ (e-Sarabun) ในการรับ-ส่งหนังสือราชการของหน่วยงาน เช่น หนังสือเวียน หนังสือประทับตรา ประกาศ คำสั่ง เป็นต้น ดังนี้
  - ๓.๑ กรณีหนังสือส่ง เมื่อดำเนินการส่งแล้ว ให้เก็บหนังสือต้นฉบับไว้ที่หน่วยงาน ไม่ต้องส่งโทรสารหรือไปรษณีย์ และถ้ามีเอกสารแนบให้ส่งไปพร้อมกันให้ครบถ้วน โดยไม่ต้องไปดาวน์โหลดจากเว็บไซต์อื่นอีกครั้ง
  - ๓.๒ กรณีหนังสือรับ เปิดอ่านหนังสืออย่างสม่ำเสมอ เช่น ทุก ๆ ชั่วโมง ในเวลาราชการ หรือตามความจำเป็นเพื่อรับเรื่อง และเสนอหนังสือให้ผู้อำนวยการลงนามสั่งการให้ผู้เกี่ยวข้องที่ได้รับมอบหมายดำเนินการต่อไป
๔. เจ้าหน้าที่ของหน่วยงานทุกคน ใช้ระบบงานสารบรรณอิเล็กทรอนิกส์ (e-Sarabun) เปิดอ่านหนังสือ ข้อสั่งการที่ผู้อำนวยการมอบหมาย หรือหนังสือเวียน เพื่อดำเนินการในส่วนที่เกี่ยวข้องต่อไป

ประเด็นที่เสนอต่อที่ประชุม                      เพื่อทราบ  
มติที่ประชุม                      รับทราบ

๕.๘ การดำเนินงานตามตัวชี้วัดกองทุนพัฒนาฝีมือแรงงาน ประจำปีบัญชี ๒๕๖๐ (กองส่งเสริมการพัฒนาฝีมือแรงงาน)

นางเอี่ยมพร โศภิตกุล ผู้อำนวยการกองส่งเสริมการพัฒนาฝีมือแรงงาน : รายงานผลการดำเนินงานตามตัวชี้วัดกองทุนพัฒนาฝีมือแรงงาน ประจำปีบัญชี ๒๕๖๐ โดยมีรายละเอียดดังนี้

กองทุนพัฒนาฝีมือแรงงานจัดตั้งขึ้นตามพระราชบัญญัติส่งเสริมการพัฒนาฝีมือแรงงาน พ.ศ. ๒๕๔๕ มีวัตถุประสงค์เพื่อเป็นทุนหมุนเวียนสำหรับใช้จ่ายเกี่ยวกับการส่งเสริมการพัฒนาฝีมือแรงงาน ซึ่งเป็นไปตามมาตรา ๒๘ ที่บัญญัติให้ใช้จ่ายเงินกองทุนฯ เพื่อให้กู้ยืมเงินเป็นค่าใช้จ่ายในการฝึกอบรมฝีมือแรงงานหรือทดสอบมาตรฐานฝีมือแรงงาน ช่วยเหลือหรืออุดหนุนกิจการใดๆ ที่เกี่ยวกับการส่งเสริมการพัฒนาฝีมือแรงงาน และเป็นค่าใช้จ่ายในการบริหารงานกองทุน (ไม่เกินร้อยละห้าของเงินกองทุนแต่ละปี) นอกจากนี้กองทุนฯ ยังมีภารกิจในการติดตามหนี้ ส่งฟ้องคดี และสืบทรัพย์บังคับคดีลูกหนี้กองทุนตามระเบียบกระทรวงแรงงานและสวัสดิการสังคมว่าด้วยกองทุนพัฒนาฝีมือแรงงาน พ.ศ. ๒๕๓๙

กรมบัญชีกลางได้กำหนดเกณฑ์การประเมินผลการดำเนินงานกองทุนหมุนเวียน เพื่อวัดผลการดำเนินงานของกองทุนพัฒนาฝีมือแรงงาน สำหรับปีบัญชี ๒๕๖๐ ประเมินผลการดำเนินงาน จำนวน ๔ ด้าน ได้แก่ ด้านการเงิน ด้านการสนองประโยชน์ต่อผู้มีส่วนได้ส่วนเสีย ด้านการปฏิบัติการ และด้านการบริหารพัฒนาทุนหมุนเวียน จำนวน ๑๕ ตัวชี้วัด ประกอบด้วย ๓๘ ตัวชี้วัดย่อย ซึ่งในจำนวนนี้ตัวชี้วัดที่ต้องดำเนินการในภาพรวมของหน่วยงาน ส่วนกลางและภูมิภาคของกรมพัฒนาฝีมือแรงงาน ได้แก่

- (๑) ร้อยละของการให้กู้ยืมเงินกองทุนพัฒนาฝีมือแรงงานตามแผน (ลูกหนี้ใหม่)
- (๒) ร้อยละของการชำระหนี้ต่อยอดหนี้ที่ต้องชำระคืน (ลูกหนี้ใหม่)
- (๓) ร้อยละของการให้เงินช่วยเหลือหรืออุดหนุนตามแผน
- (๔) ความพึงพอใจของผู้ใช้บริการกลุ่มผู้รับบริการเงินกู้และเงินช่วยเหลือหรืออุดหนุน
- (๕) การดำเนินงานตามนโยบายรัฐบาล/กระทรวงการคลัง (ผลการใช้จ่ายเงินและรายงาน

ทางการเงินกองทุนฯ)

- (๖) ระดับความสำเร็จของการดำเนินการแก้ไขตามข้อสังเกตของ สตง.
- (๗) ระดับความสำเร็จของการเพิ่มประสิทธิภาพด้านการตรวจสอบภายใน

กองส่งเสริมการพัฒนาฝีมือแรงงานขอรายงานผลการดำเนินงานตามตัวชี้วัดกองทุนพัฒนาฝีมือแรงงาน ตามเกณฑ์การประเมินผลการดำเนินงานกองทุนหมุนเวียน ประจำปีบัญชี ๒๕๖๐ ระหว่างวันที่ ๑ ตุลาคม ๒๕๕๙ - ๓๑ สิงหาคม ๒๕๖๐ รายละเอียดดังนี้

**ตัวชี้วัดกองทุนพัฒนาฝีมือแรงงาน ประจำปีบัญชี 2560  
ที่ดำเนินการในภาพรวมของส่วนกลางและภูมิภาค**

- ร้อยละของการให้กู้ยืมเงินกองทุนพัฒนาฝีมือแรงงานตามแผน (ลูกหนี้ใหม่)
- ร้อยละของการชำระหนี้ต่อยอดหนี้ที่ต้องชำระคืน (ลูกหนี้ใหม่)
- ร้อยละของการให้เงินช่วยเหลือหรืออุดหนุนตามแผน
- ความพึงพอใจของผู้ใช้บริการกลุ่มผู้รับบริการเงินกู้และเงินช่วยเหลือหรืออุดหนุน
- การดำเนินงานตามนโยบายรัฐบาล/กระทรวงการคลัง (ผลการใช้จ่ายเงินและรายงานทางการเงินกองทุนฯ)
- ระดับความสำเร็จของการดำเนินการแก้ไขตามข้อสังเกตของ สตง.
- ระดับความสำเร็จของการเพิ่มประสิทธิภาพด้านการตรวจสอบภายใน

## ผลดำเนินงานตามตัวชี้วัดกองทุนพัฒนาฝีมือแรงงาน ปี 2560

ตัวชี้วัดที่ 1 : ร้อยละของการให้กู้ยืมเงินกองทุนพัฒนาฝีมือแรงงานตามแผน (ลูกหนี้ใหม่)

แผน	การดำเนินการของหน่วยงานที่เกี่ยวข้อง																									
67,695,300 บาท	<ul style="list-style-type: none"> <li>เป้าหมายคงเหลือ 1,727,500 บาท ขอให้หน่วยงานประชาสัมพันธ์เร่งรัดการทำ สัญญากู้ยืม ภายในวันที่ 29 กันยายน 2560 เพื่อให้บรรลุเป้าหมาย</li> <li>คณะกรรมการส่งเสริมการพัฒนาฝีมือแรงงานเห็นชอบการจ่ายเงินกู้ยืม ในคราวประชุม ครั้งที่ 8/2560 เมื่อวันที่ 29 สิงหาคม 2560 จำนวน 15 บริษัท วงเงินกู้ยืม 12,197,000 บาท และกองส่งเสริมฯ โอนเงินให้หน่วยงานแล้ว เมื่อวันที่ 7 กันยายน 2560 มีหน่วยงานที่ยังไม่ทำ สัญญา จำนวน 3 แห่ง จึงขอให้เร่งทำสัญญาและจ่ายเงินกู้ยืมกองทุนพัฒนาฝีมือแรงงานให้เสร็จสิ้น ภายในวันที่ 29 กันยายน 2560 ดังนี้</li> </ul>																									
<b>ผล</b> 65,967,800 บาท คิดเป็นร้อยละ 97.45 ณ วันที่ 31 ส.ค. 60	<table border="1"> <thead> <tr> <th>ที่</th> <th>หน่วยงาน</th> <th>สถานประกอบกิจการขอกู้ยืมเงินกองทุน (แห่ง)</th> <th>โอนเงินให้กู้ยืมวันที่ 7 ก.ย. 60 (บาท)</th> <th>รวมคงเหลือยังไม่ทำสัญญากู้ยืมเงินกองทุนฯ (บาท)</th> </tr> </thead> <tbody> <tr> <td>1</td> <td>สนพ. กาลสินธุ์</td> <td>1</td> <td>1,000,000</td> <td>1,000,000</td> </tr> <tr> <td>2</td> <td>สนพ. บุรีรัมย์</td> <td>7</td> <td>7,000,000</td> <td>7,000,000</td> </tr> <tr> <td>3</td> <td>สพร. 22 นครศรีธรรมราช</td> <td>1</td> <td>550,000</td> <td>550,000</td> </tr> <tr> <td></td> <td></td> <td>9</td> <td>8,550,000</td> <td>8,550,000</td> </tr> </tbody> </table>	ที่	หน่วยงาน	สถานประกอบกิจการขอกู้ยืมเงินกองทุน (แห่ง)	โอนเงินให้กู้ยืมวันที่ 7 ก.ย. 60 (บาท)	รวมคงเหลือยังไม่ทำสัญญากู้ยืมเงินกองทุนฯ (บาท)	1	สนพ. กาลสินธุ์	1	1,000,000	1,000,000	2	สนพ. บุรีรัมย์	7	7,000,000	7,000,000	3	สพร. 22 นครศรีธรรมราช	1	550,000	550,000			9	8,550,000	8,550,000
ที่	หน่วยงาน	สถานประกอบกิจการขอกู้ยืมเงินกองทุน (แห่ง)	โอนเงินให้กู้ยืมวันที่ 7 ก.ย. 60 (บาท)	รวมคงเหลือยังไม่ทำสัญญากู้ยืมเงินกองทุนฯ (บาท)																						
1	สนพ. กาลสินธุ์	1	1,000,000	1,000,000																						
2	สนพ. บุรีรัมย์	7	7,000,000	7,000,000																						
3	สพร. 22 นครศรีธรรมราช	1	550,000	550,000																						
		9	8,550,000	8,550,000																						

3

## ผลดำเนินงานตามตัวชี้วัดกองทุนพัฒนาฝีมือแรงงาน ปี 2560

ตัวชี้วัดที่ 2 : ร้อยละของการชำระหนี้ต่อยอดหนี้ที่ต้องชำระคืน (ลูกหนี้ใหม่)

แผน	การดำเนินการของหน่วยงานที่เกี่ยวข้อง
ยอดเงินกู้ตามสัญญาที่ต้องได้รับชำระ ณ วันที่ 13 กันยายน 2560 จำนวน 68,044,144.31 บาท	ลูกหนี้ค้างชำระ 7 ราย 6 หน่วยงาน ณ วันที่ 13 ก.ย. 60 ดังนี้ สนพ.กำแพงเพชร 1 ราย - หจก.เอ็น.เอ.เอ็นเตอร์ไพรส์ ค้างชำระ 3 งวด (บอกเลิกสัญญาแล้ว แต่มีการชำระหลังจากบอกเลิกสัญญาจึงค้างชำระ 3 งวด) สพร.22 นครศรีธรรมราช 2 ราย - หจก.วังเจริญการโยธา ค้างชำระ 6 งวด (บอกเลิกสัญญาและแจ้งให้ชำระหนี้ ตามหนังสือสถาบันพัฒนาฝีมือแรงงาน 22 นครศรีธรรมราช ที่ รง 0433/812 ลงวันที่ 31 กรกฎาคม 2560) - บ.วี.อาร์.แมนเนจเม้นท์ เซอร์วิส จก. ค้างชำระ 1 งวด สพร.24 ยะลา 1 ราย - บ. ที.เจ.77 พาราวิวด์ จก. ค้างชำระดอกเบี้ยคดนัด 1 วัน
<b>ผล</b> ยอดเงินที่ได้รับชำระ ณ วันที่ 13 ก.ย. 60 จำนวนเงิน 67,533,223.58 คิดเป็นร้อยละ 99.25	

4

## ผลดำเนินงานตามตัวชี้วัดกองทุนพัฒนาฝีมือแรงงาน ปี 2560

ตัวชี้วัดที่ 2 : ร้อยละของการชำระหนี้ต่อยอดหนี้ที่ต้องชำระคืน (ลูกหนี้ใหม่)

แผน	การดำเนินการของหน่วยงานที่เกี่ยวข้อง (ต่อ)
ยอดเงินกู้ตามสัญญาที่ต้องได้รับชำระ ณ วันที่ 13 กันยายน 2560 จำนวน 68,044,144.31 บาท	ลูกหนี้ค้างชำระ 7 ราย 6 หน่วยงาน ณ วันที่ 13 ก.ย. 60 ดังนี้ (ต่อ) สนพ.กระบี่ 1 ราย - บ. ศศิธรกรีนเทค จก. ค้างชำระ 2 งวด สนพ.ลำพูน 1 ราย - บ. กิตกมล จก. ค้างชำระ 1 งวด สพร.13 กรุงเทพมหานคร 1 ราย - บ. แอ็ดเมนเฟอร์นิคคอน จก. ค้างชำระ 1 งวด
<b>ผล</b> ยอดเงินที่ได้รับชำระ ณ วันที่ 13 ก.ย. 60 จำนวนเงิน 67,533,223.58 คิดเป็นร้อยละ 99.25	

5

## ผลดำเนินงานตามตัวชี้วัดกองทุนพัฒนาฝีมือแรงงาน ปี 2560

ตัวชี้วัดที่ 3 : ร้อยละของการให้เงินช่วยเหลือหรืออุดหนุนตามแผน

3.1 : จ่ายให้แก่ผู้ดำเนินการทดสอบมาตรฐานฯ และผู้ประกอบการ

แผน	การดำเนินการของหน่วยงานที่เกี่ยวข้อง																																													
1,217,700 บาท	ขอให้ สพร. และ สพท. จำนวน 7 แห่ง ที่ยังไม่ดำเนินการจ่ายเงินช่วยเหลือหรืออุดหนุน เร่งดำเนินการจ่ายเงินช่วยเหลือหรืออุดหนุนแก่ผู้ดำเนินการทดสอบมาตรฐานฯ และผู้ประกอบการ ภายในวันที่ 28 กันยายน 2560 ดังนี้																																													
ผล	<table border="1"> <thead> <tr> <th>ที่</th> <th>หน่วย</th> <th>โอนเงินอุดหนุน 25 ส.ค. 60 (บาท)</th> <th>โอนเงินอุดหนุน 14 ก.ย. 60 (บาท)</th> <th>รวมคงเหลือยังไม่อนุมัติ จ่ายเงินช่วยเหลือหรืออุดหนุน (บาท)</th> </tr> </thead> <tbody> <tr> <td>1</td> <td>สพร. 13 กรุงเทพมหานคร</td> <td>137,976</td> <td>42,336</td> <td>180,312</td> </tr> <tr> <td>2</td> <td>สพร. 16 นครปฐม</td> <td>16,200</td> <td>120,000</td> <td>136,200</td> </tr> <tr> <td>3</td> <td>สพร. 19 เชียงใหม่</td> <td>5,616</td> <td></td> <td>5,616</td> </tr> <tr> <td>4</td> <td>สพร. 21 อุบลราชธานี</td> <td>13,284</td> <td></td> <td>13,284</td> </tr> <tr> <td>5</td> <td>สนท. สมุทรสาคร</td> <td>35,460</td> <td></td> <td>35,460</td> </tr> <tr> <td>6</td> <td>สนท. นนทบุรี</td> <td></td> <td>19,332</td> <td>19,332</td> </tr> <tr> <td>7</td> <td>สพร. 1 สมุทรปราการ</td> <td></td> <td>30,000</td> <td>30,000</td> </tr> <tr> <td></td> <td><b>รวม</b></td> <td><b>208,536</b></td> <td><b>211,668</b></td> <td><b>420,204</b></td> </tr> </tbody> </table>	ที่	หน่วย	โอนเงินอุดหนุน 25 ส.ค. 60 (บาท)	โอนเงินอุดหนุน 14 ก.ย. 60 (บาท)	รวมคงเหลือยังไม่อนุมัติ จ่ายเงินช่วยเหลือหรืออุดหนุน (บาท)	1	สพร. 13 กรุงเทพมหานคร	137,976	42,336	180,312	2	สพร. 16 นครปฐม	16,200	120,000	136,200	3	สพร. 19 เชียงใหม่	5,616		5,616	4	สพร. 21 อุบลราชธานี	13,284		13,284	5	สนท. สมุทรสาคร	35,460		35,460	6	สนท. นนทบุรี		19,332	19,332	7	สพร. 1 สมุทรปราการ		30,000	30,000		<b>รวม</b>	<b>208,536</b>	<b>211,668</b>	<b>420,204</b>
ที่	หน่วย	โอนเงินอุดหนุน 25 ส.ค. 60 (บาท)	โอนเงินอุดหนุน 14 ก.ย. 60 (บาท)	รวมคงเหลือยังไม่อนุมัติ จ่ายเงินช่วยเหลือหรืออุดหนุน (บาท)																																										
1	สพร. 13 กรุงเทพมหานคร	137,976	42,336	180,312																																										
2	สพร. 16 นครปฐม	16,200	120,000	136,200																																										
3	สพร. 19 เชียงใหม่	5,616		5,616																																										
4	สพร. 21 อุบลราชธานี	13,284		13,284																																										
5	สนท. สมุทรสาคร	35,460		35,460																																										
6	สนท. นนทบุรี		19,332	19,332																																										
7	สพร. 1 สมุทรปราการ		30,000	30,000																																										
	<b>รวม</b>	<b>208,536</b>	<b>211,668</b>	<b>420,204</b>																																										
993,296 บาท คิดเป็นร้อยละ 81.57																																														

6

## ผลดำเนินงานตามตัวชี้วัดกองทุนพัฒนาฝีมือแรงงาน ปี 2560

ตัวชี้วัดที่ 3 : ร้อยละของการให้เงินช่วยเหลือหรืออุดหนุนตามแผน

3.2 : จ่ายให้แก่ศูนย์ประเมินความรู้ความสามารถกลาง

แผน	การดำเนินการของหน่วยงานที่เกี่ยวข้อง
5,935,800 บาท	กองส่งเสริมฯ ได้มีหนังสือให้จัดทำแผนการใช้จ่ายเงินงบประมาณ ปี 2561 และตรวจสอบผลการใช้จ่ายเงินปี 2560 หากมีเงินคงเหลือให้ส่งคืนภายในวันที่ 5 มิถุนายน 2560 ทั้งนี้ให้เบิกจ่ายเงินกองทุนฯ ตามแผนการเบิกจ่าย และต้องเบิกจ่ายให้เสร็จสิ้นภายในวันที่ 29 กันยายน 2560
ผล	
3,541,327.93 บาท คิดเป็นร้อยละ 59.66	

7

## ผลดำเนินงานตามตัวชี้วัดกองทุนพัฒนาฝีมือแรงงาน ปี 2560

ตัวชี้วัดที่ 4 : ความพึงพอใจของผู้ใช้บริการกลุ่มผู้รับบริการเงินกู้และเงินช่วยเหลือหรืออุดหนุน

แผน	การดำเนินการของหน่วยงานที่เกี่ยวข้อง
- ประเมินความพึงพอใจผู้รับบริการฯ ทุกรายทั้งที่ได้รับ/ไม่ได้รับอนุมัติ - ผู้รับบริการร้อยละ 85 มีความพึงพอใจระดับมากถึงมากที่สุด (ระดับ 4-5)	ขอให้ สพร./สพท. สํารวจความพึงพอใจผู้รับบริการเงินกู้และเงินช่วยเหลือหรืออุดหนุน <b>ทุกราย</b> และบันทึกผลการสำรวจผ่านระบบออนไลน์ <b>ภายในวันที่ 5 ตุลาคม 2560</b> รายละเอียดตามหนังสือกรมพัฒนาฝีมือแรงงานด่วนที่สุด ที่ รง 0406/07637 ลงวันที่ 9 พฤษภาคม 2560 (แบบสำรวจให้เก็บไว้ที่หน่วยงาน)
ผล	
อยู่ระหว่างประเมินความพึงพอใจผู้รับบริการ โดยสถาบันพัฒนาฝีมือแรงงาน/สำนักงานพัฒนาฝีมือแรงงาน	

8

## ผลดำเนินงานตามตัวชี้วัดกองทุนพัฒนาฝีมือแรงงาน ปี 2560

ตัวชี้วัดที่ 5 : การเบิกจ่ายภาพรวมเทียบกับแผนการเบิกจ่ายภาพรวมปีงบประมาณ 2560 (ต้องเบิกจ่ายไม่ต่ำกว่า 96%)

<b>แผน</b>	119,077,500 บาท
<b>ผล</b>	เบิกจ่าย 95,831,382.05 บาท คิดเป็นร้อยละ 80.48 ณ วันที่ 13 ก.ย. 60

**การดำเนินการของหน่วยงานที่เกี่ยวข้อง**

**ห้ามมิให้เหลือข้ามปีงบประมาณ**

- คณะกรรมการส่งเสริมการพัฒนาฝีมือแรงงาน ในคราวประชุม ครั้งที่ 7/2560 เมื่อวันที่ 31 กรกฎาคม 2560 มีมติเห็นชอบให้ปรับวงเงินและปรับแผนการใช้จ่ายเงินกองทุนพัฒนาฝีมือแรงงาน จากแผนที่ได้รับจัดสรรรวมทั้งสิ้นจำนวน 123,226,200 บาท คงเหลือจำนวน 119,077,500 บาท

## ผลดำเนินงานตามตัวชี้วัดกองทุนพัฒนาฝีมือแรงงาน ปี 2560

ตัวชี้วัดที่ 6 : ระดับความสำเร็จของการดำเนินการแก้ไขตามข้อสังเกตของ สตง.

### 6.1 : ลูกหนี้เงินให้กู้ยืม

การปรับปรุงบัญชีลูกหนี้เงินให้กู้ยืม จัดทำรายละเอียดประกอบลูกหนี้รายตัวตามคำพิพากษาและปรับปรุงบัญชีลูกหนี้เงินกู้ตาม พ.ร.บ.ส่งเสริมการพัฒนาฝีมือแรงงาน พ.ศ. 2539 ให้ตรงกับรายละเอียดประกอบลูกหนี้ (กทท.4) และรายงานอายุหนี้ค้าง (แบบ กทท.6) ณ วันที่ 30 กันยายน 2558

<b>แผน</b>	ลูกหนี้เงินให้กู้ยืมตามงบทดลอง(บัญชี) จำนวน 201,522,660.46 บาท มียอดคงเหลือต่ำกว่ารายละเอียดประกอบลูกหนี้ (กทท.4) และรายงานอายุหนี้ค้าง (แบบ กทท.6) จำนวน 78,425,829.36 บาท
<b>ผล</b>	ดำเนินการปรับปรุงยอดบัญชี ณ วันที่ 31 สิงหาคม 2560 จำนวน 72,883,713.13 บาท คิดเป็นร้อยละ 92.93

**การดำเนินการของหน่วยงานที่เกี่ยวข้อง**

**รายละเอียดตามตารางแนบ 5.8 (6.1)**

ให้หน่วยงานดังต่อไปนี้ 1) สพร.1 สมุทรปราการ 2) สพร.10 ลำปาง 3) สพร.11 สุราษฎร์ธานี 4) สพร.นนทบุรี 5) สพร.บุรีรัมย์ 6) สพร.ร้อยเอ็ด 7) สพร.18 อุตรดิตถ์ 8) สพร.กาฬสินธุ์ 9) สพร.22 นครศรีธรรมราช จัดทำรายละเอียดประกอบลูกหนี้ตามคำพิพากษาและปรับปรุงบัญชีลูกหนี้เป็นลูกหนี้ตามคำพิพากษาให้เสร็จสิ้นภายในวันที่ 29 ก.ย. 2560

10

### 6.1 ลูกหนี้เงินให้กู้ยืม - การปรับปรุงบัญชีลูกหนี้เงินให้กู้ยืม

เอกสารแนบวาระที่ 5.8 (6.1)

ที่	หน่วยงาน	ตารางสรุปการปรับปรุงบัญชีลูกหนี้เงินให้กู้ยืมกองทุนพัฒนาฝีมือแรงงาน												
		ยอด ณ วันที่ 30 กันยายน 2558					ยอดคงค้างในบัญชีกองทุน ณ วันที่ 31 สิงหาคม 2560							
		งบกลาง (บัญชี) (1)	ตามรายละเอียดประกอบลูกหนี้ (2)	ตามรายงานอายุหนี้ (กทท.6) (3)	ผลต่าง (กทท.4) (4) = (2)-(1)	ผลต่าง (กทท.6) (5) = (3)-(1)	บัญชีลูกหนี้เงินให้กู้ยืมตามงบทดลองและบัญชีเงินให้กู้ยืมตาม พ.ร.บ. 2539 (6)	งบกลาง (7)	งบกลาง (8) = (6)-(7)	งบกลาง (9)	งบกลาง (10)	งบกลาง (11) = (10)-(11)	งบกลาง (12) = (10)-(11)	งบกลาง (13)
1	ศูนย์ฯ	102,236,998.07	171,276,747.42	171,276,747.42	70,039,749.35	70,039,749.35	20,434,683.22	18,188,515.50	2,246,167.72	ผู้ตรวจการแผ่นดินฯ	123,438,010.39	123,438,010.39	127,602.36	ผู้ตรวจการแผ่นดินฯ
2	กองกลาง	12,899,823.16	12,899,823.16	12,899,823.16	-	-	9,832,189.11	3,658,153.37	6,174,035.74	ผู้ตรวจการแผ่นดินฯ	7,048,740.52	7,048,740.52	7,048,740.52	ผู้ตรวจการแผ่นดินฯ
3	สพร.2 สุราษฎร์ธานี	23,371.55	23,371.55	23,371.55	-	-	-	-	-	ดำเนินการชำระหนี้	28,920.79	28,920.79	-	-
4	สพร.3 นครศรีธรรมราช	13,638,196.04	13,638,196.04	13,638,196.04	-	-	8,339,192.21	8,339,192.21	-	-	7,557,022.51	7,557,022.51	-	-
5	สพร.4 นครศรีธรรมราช	729,171.01	729,171.01	1,218,590.77	-	489,419.76	-	-	-	-	983,161.05	983,161.05	-	-
6	สพร.5 นครราชสีมา	4,411,574.97	4,411,574.97	4,411,574.97	-	-	104,007.32	104,489.93	-	482.61	3,514,800.17	3,514,800.17	-	-
7	สพร.6 ชลบุรี	8,574,259.47	8,574,259.47	8,574,259.47	-	-	710,454.28	710,454.28	-	-	9,431,630.93	9,431,630.93	-	-
8	สพร.7 อุตรดิตถ์	3,304,496.10	3,304,496.10	3,304,496.10	-	-	88,760.57	88,760.57	-	-	2,687,419.61	2,687,419.61	-	-
9	สพร.8 นครราชสีมา	218,915.82	218,915.82	218,915.82	-	-	59,242.81	59,242.81	-	-	307,601.78	307,601.78	-	-
10	สพร.9 พิษณุโลก	977,140.96	977,140.96	977,140.96	-	-	-	-	-	-	765,645.06	765,645.06	-	-
11	สพร.10 ลำปาง	31,983,211.22	-	-	-	-	24,796,103.16	5,516,416.95	19,279,686.21	-	19,292,359.12	19,292,359.12	19,292,359.12	ผู้ตรวจการแผ่นดินฯ
12	สพร.11 สุราษฎร์ธานี	12,397,740.94	20,721,431.26	20,226,756.24	8,326,915.32	7,809,015.30	1,247,091.71	1,651,794.98	-	404,703.27	15,907,605.14	15,617,054.67	290,550.47	ผู้ตรวจการแผ่นดินฯ
13	สพร.12 นครราชสีมา	21,518.10	21,518.10	21,518.10	-	-	-	-	-	-	28,130.07	28,130.07	-	-
14	สพร.13 นครราชสีมา	889,560.03	889,560.03	889,560.03	-	-	601,475.96	265,365.98	336,109.98	-	1,207,021.54	99,421.04	21,481.50	ผู้ตรวจการแผ่นดินฯ
15	สพร.14 นครราชสีมา	49,041.07	49,041.07	49,041.07	-	-	-	-	-	-	688,386.02	688,386.02	-	-
16	สพร.15 นครราชสีมา	649,216.94	-	-	-	-	-	-	-	-	828,744.73	828,744.73	-	-
17	สพร.16 นครราชสีมา	394,904.68	394,904.68	394,904.68	-	-	-	-	-	-	499,433.35	499,433.35	-	-
18	สพร.20 เชียงใหม่	32,674.58	387,037.89	387,037.89	-	403,633.11	40,363.31	-	-	-	247,286.99	247,286.99	-	-
19	สพร.บุรีรัมย์	18,239.02	18,239.02	18,239.02	-	-	18,239.02	-	18,239.02	-	28,318.50	28,318.50	28,318.50	ผู้ตรวจการแผ่นดินฯ
20	สพร.ร้อยเอ็ด	160,386.82	160,386.82	160,386.82	-	-	34,000.00	-	34,000.00	-	35,262.67	35,262.67	35,262.67	ผู้ตรวจการแผ่นดินฯ
21	สพร.18 อุตรดิตถ์	4,711,439.81	-	-	-	-	8,204,740.23	-	8,204,740.23	-	-	-	-	-
22	สพร.นครราชสีมา	1,024,129.86	1,026,593.87	1,026,593.87	2,464.01	2,464.01	991,421.83	39,229.20	952,192.63	-	1,157,148.45	1,157,148.45	1,157,148.45	ผู้ตรวจการแผ่นดินฯ
23	สพร.นครราชสีมา	1,372,753.70	1,372,753.70	1,372,753.70	-	-	-	-	-	-	1,610,951.22	1,610,951.22	1,610,951.22	ผู้ตรวจการแผ่นดินฯ
24	สพร.ลำปาง	5,894.74	9,523.88	5,894.74	3,629.14	-	-	-	-	-	2,026,874.89	2,026,874.89	2,026,874.89	ผู้ตรวจการแผ่นดินฯ
<b>รวม</b>		<b>201,522,660.46</b>	<b>282,524,684.62</b>	<b>282,488,804.22</b>	<b>78,425,894.33</b>	<b>78,397,011.75</b>	<b>71,652,603.43</b>	<b>39,228,541.45</b>	<b>32,424,041.98</b>		<b>169,081,484.02</b>	<b>195,943,377.00</b>	<b>26,881,880.98</b>	

คงเหลือค้าง 5,542,181.00

## ผลดำเนินงานตามตัวชี้วัดกองทุนพัฒนาฝีมือแรงงาน ปี 2560

**ตัวชี้วัดที่ 6 : ระดับความสำเร็จของการดำเนินการแก้ไขตามข้อสังเกตของ สตง.**

**6.2 : เงินรับรองตรวจสอบ (การตัดยอดชำระหนี้บัญชีเงินรับรองตรวจสอบ บัญชีที่ 2 และบัญชีที่ 4)**

**แผน**

- บัญชีที่ 2 ยอดคงค้าง 17,146.52 บาท
- บัญชีที่ 4 ยอดคงค้าง 13,927,983.03 บาท

**ผล**

1. ยอดเงินคงค้าง ณ วันที่ 30 กันยายน 2558 เงินรับรองตรวจสอบบัญชีที่ 2 จำนวน 17,146.52 บาท เงินรับรองตรวจสอบบัญชีที่ 4 จำนวน 13,927,983.03 บาท ดำเนินการออกใบเสร็จรับเงินและปรับปรุงบัญชีที่ 4 เรียบร้อยแล้ว จำนวน 6,351,110.10 บาท สำหรับเงินรับรองตรวจสอบบัญชีที่ 4 รายการที่ตรวจสอบไม่ได้ ได้นำเข้าเป็นรายได้กองทุนฯ ตามมติที่ประชุมคณะกรรมการส่งเสริมฯ ครั้งที่ 9/2559 วันที่ 20 กันยายน 2559 จำนวน 6,242,627.40 บาท และครั้งที่ 12/2559 วันที่ 19 ธันวาคม 2559 จำนวน 1,159,776.26 บาท รวมจำนวน 7,402,403.66 บาท และดำเนินการปรับปรุงบัญชีแล้ว เหลือยอดคงค้างบัญชีที่ 4 จำนวน 339,520.88 บาท

2. ณ วันที่ 20 กรกฎาคม 2560 คงเหลือเงินรับรองตรวจสอบบัญชีที่ 2 จำนวน 3,215.74 บาท และบัญชีที่ 4 จำนวน 85,188.73 บาท รวมยอดบัญชีที่ 2 และบัญชีที่ 4 จำนวน 88,404.47 บาท ซึ่งเป็นรายการที่ตรวจสอบไม่พบว่าเป็นรายการได้นำเข้าเป็นรายได้กองทุนฯตามมติที่ประชุมคณะกรรมการส่งเสริมฯ ครั้งที่ 7/2560 วันที่ 31 กรกฎาคม 2560 และดำเนินการปรับปรุงบัญชีเรียบร้อยแล้วเมื่อวันที่ 4 กันยายน 2560

12

## ผลดำเนินงานตามตัวชี้วัดกองทุนพัฒนาฝีมือแรงงาน ปี 2560

**ตัวชี้วัดที่ 6 : ระดับความสำเร็จของการดำเนินการแก้ไขตามข้อสังเกตของ สตง.**

**6.3 : เงินโอนระหว่างกัน**

**แผน**

ร้อยละ 100 ของการปรับปรุงผลต่างของบัญชีเงินโอนระหว่างกัน ณ วันที่ 30 ก.ย. 2558 จำนวน 2,724,870.95 บาท

**การดำเนินการของหน่วยงานที่เกี่ยวข้อง**

ผลต่างบัญชีเงินโอนระหว่างกันที่หน่วยงานจะต้องดำเนินการตรวจสอบ

ที่	หน่วยงาน	เงินโอน-รายได้เพิ่ม	เงินโอน-ค่าใช้จ่าย	เงินโอน-เพื่อค่าใช้จ่าย	รวม
1	สพร.1 สมุทรปราการ	26,886.06	(12,063.99)	-	14,822.07
2	สพร.5 นครราชสีมา	97,917.78	(15,708.09)	-	82,209.69
3	สพร.6 ชอนแก่น	(3,240.00)	-	-	(3,240.00)
4	สพร.8 นครสวรรค์	6,101.37	-	-	6,101.37
5	สพร.10 ลำปาง	(150,369.21)	(201,851.48)	(6,668.08)	(358,888.77)
6	สพร.11 สุราษฎร์ธานี	(2,501.12)	28,498.88	-	25,997.76
7	สพท. จันทบุรี	(36,996.71)	(36,996.71)	-	(73,993.42)
8	สพท. ลำพูน	(1,023.91)	(938.36)	-	(1,962.27)
9	สพท. ร้อยเอ็ด	-	573.56	-	573.56
	<b>รวม</b>	<b>(63,225.74)</b>	<b>(238,486.19)</b>	<b>(6,668.08)</b>	<b>(308,380.01)</b>

**ผล**

ปรับปรุงผลต่างของบัญชีเงินโอนระหว่างกัน ณ วันที่ 13 ก.ย. 60 จำนวน 2,573,184.56 บาท คงเหลือผลต่าง จำนวน 308,380.01 บาท คิดเป็นร้อยละ 88.02

13

## ผลดำเนินงานตามตัวชี้วัดกองทุนพัฒนาฝีมือแรงงาน ปี 2560

**ตัวชี้วัดที่ 6 : ระดับความสำเร็จของการดำเนินการแก้ไขตามข้อสังเกตของ สตง.**

**6.3 : เงินโอนระหว่างกัน**

**แผน**

ร้อยละ 100 ของการปรับปรุงผลต่างของบัญชีเงินโอนระหว่างกัน ณ วันที่ 30 ก.ย. 2558 จำนวน 2,724,870.95 บาท

**การดำเนินการของหน่วยงานที่เกี่ยวข้อง (ต่อ)**

1. ให้หน่วยงานที่มีผลต่างของบัญชีเงินโอนระหว่างกัน เร่งตรวจสอบการบันทึกบัญชีเงินโอนระหว่างกันที่มีข้อผิดพลาด โดยด่วนตามหนังสือกองส่งเสริมการพัฒนาฝีมือแรงงาน ที่ รง 0406/ว1039 ลงวันที่ 31 พ.ค. 60

2. ตรวจสอบหาผลต่างแล้วหาไม่พบ ต้องชี้แจงว่าเพราะอะไร หากเอกสารสูญหาย หรือไม่มีการบันทึกบัญชี สตง. ขอให้สอบข้อเท็จจริง กรณีผู้มีหน้าที่รับผิดชอบมิได้ดำเนินการปรับปรุงบัญชีให้ถูกต้องตรงกัน หากพบว่ามีการละเลย ให้ดำเนินการตามระเบียบและกฎหมายที่เกี่ยวข้องต่อไป

**ผล**

ปรับปรุงผลต่างของบัญชีเงินโอนระหว่างกัน ณ วันที่ 13 ก.ย. 60 จำนวน 2,573,184.56 บาท คงเหลือผลต่าง จำนวน 308,380.01 บาท คิดเป็นร้อยละ 88.02

14

## ผลดำเนินงานตามตัวชี้วัดกองทุนพัฒนาฝีมือแรงงาน ปี 2560

ตัวชี้วัดที่ 6 : ระดับความสำเร็จของการดำเนินการแก้ไขตามข้อสังเกตของ สตง.

### 6.4 : เงินรับฝาก

#### 6.4.1 : เงินรับฝาก-ค่าฤชาธรรมเนียม

แผน	ผล
ยอดเงินคงค้าง 276,865.75 บาท	การตรวจสอบและปรับปรุงบัญชีเงินรับฝาก-ค่าฤชาธรรมเนียม ยอด ณ วันที่ 30 กันยายน 2558 ยอดคงค้างทั้งสิ้น 276,870.75 บาท ตรวจสอบพบว่ามียอดคงค้าง 277,870.75 บาท ยอดสูงกว่าบัญชีจำนวน 1,000 บาท เนื่องจากมีรายการค่าฤชาธรรมเนียมที่ได้รับจากลูกหนี้บัญชีที่เข้าเป็นรายได้กองทุนฯ แต่ตรวจสอบพบภายหลังว่าเป็นเงินงบประมาณปรับปรุงบัญชีเงินรับฝาก-ค่าฤชาธรรมเนียม ตามใบอนุญาตที่ 314/59 ลงวันที่ 15 ธันวาคม 2558 ซึ่งผลดำเนินงาน ณ วันที่ 24 กรกฎาคม 2560 ตรวจสอบสารบบและเบิกเงินแล้วจำนวน 170,932.75 บาท เหลือยอดคงค้าง 105,938 บาท ซึ่งไม่สามารถหาหลักฐานการเบิกจ่ายได้ มติที่ประชุมคณะกรรมการส่งเสริมฯ ในการประชุมครั้งที่ 7/2560 เมื่อวันที่ 31 กรกฎาคม 2560 เห็นชอบนำเงินจำนวน 105,938 บาท เข้าเป็นรายได้แผ่นดิน และดำเนินการปรับปรุงบัญชีเรียบร้อยแล้วเมื่อวันที่ 22 สิงหาคม 2560

15

## ผลดำเนินงานตามตัวชี้วัดกองทุนพัฒนาฝีมือแรงงาน ปี 2560

ตัวชี้วัดที่ 6 : ระดับความสำเร็จของการดำเนินการแก้ไขตามข้อสังเกตของ สตง.

### 6.4 : เงินรับฝาก

#### 6.4.2 : เงินรับฝาก-ค่าทนายความ

แผน	ผล
ยอดเงินคงค้าง 1,321,924.47 บาท	การดำเนินการของหน่วยงานที่เกี่ยวข้อง
ผล	<p>ยอดคงค้างคงเหลือ 303,342.61 บาท ณ วันที่ 13 ก.ย. 60</p> <ol style="list-style-type: none"> <li>อยู่ระหว่างรวบรวมเอกสารเบิกจ่าย 2 แห่ง ได้แก่ สพร.1 สมุทรปราการ จำนวน 9,630 บาท และ สพร.10 ลำปาง จำนวน 230,687.88 บาท รวมเป็นเงิน 240,317.88 บาท</li> <li>ติดตามให้ลูกหนี้ชำระค่าทนายความให้ครบตามคำพิพากษาต่อไป จำนวน 5 แห่ง เป็นเงิน 62,324.73 บาท</li> <li>ปรับปรุงรายการบัญชีแต่ไม่มีรายละเอียดรายตัว จึงไม่ทราบว่าเป็นของลูกหนี้รายใด จำนวน 700 บาท ให้ สพร.5 นครราชสีมา ดำเนินการค้นหาเอกสารให้พบต่อไป</li> </ol>
ดำเนินเบิกจ่ายแล้ว จำนวน 1,018,581.86 บาท คิดเป็นร้อยละ 77.05 ณ วันที่ 13 กันยายน 2560	

16

## ผลดำเนินงานตามตัวชี้วัดกองทุนพัฒนาฝีมือแรงงาน ปี 2560

### 6.4.2 : เงินรับฝาก-ค่าทนายความ (ต่อ)

รายละเอียดเงินรับฝาก-ค่าทนายความ คงค้างในบัญชี ณ วันที่ 30 กันยายน 2558

ลำดับที่	หน่วยงาน	ยอดเงินคงค้าง ณ วันที่ 30 ก.ย. 58 ยอดเงิน 1,321,924.47 บาท	ยอดเงินที่เบิกได้ ณ วันที่ 13 ก.ย. 60	ยอดเงินคงเหลือ	เหตุผล		
					ยังชำระเงิน ไม่ครบตามคำพิพากษา	อยู่ระหว่างรวบรวมเอกสารในการเบิกเงิน	ยังไม่ทราบว่าเบ็ดเสร็จหรือใด
1	ส่วนกลาง	511,573.59	464,131.86	47,441.73	47,441.73	-	-
2	สพร.1 สมุทรปราการ	107,130.00	95,500.00	11,630.00	2,000.00	9,630.00	-
3	สนท.จังหวัดบุรีรัมย์	3,000.00	3,000.00	-	-	-	-
4	สพร.3 ของบุรีรัมย์	1,500.00	1,500.00	-	-	-	-
5	สพร.5 นครราชสีมา	50,300.00	47,517.00	2,783.00	2,083.00	-	700.00
6	สพร.6 ร้อยเอ็ด	44,100.00	43,100.00	1,000.00	1,000.00	-	-
7	สนท. การเงิน	6,000.00	6,000.00	-	-	-	-
8	สพร.7 อุบลราชธานี	3,500.00	3,500.00	-	-	-	-
9	สพร.8 นครราชสีมา	6,000.00	6,000.00	-	-	-	-
10	สนท.เลย	3,000.00	3,000.00	-	-	-	-
11	สพร.10 ลำปาง	405,987.88	175,300.00	230,687.88	-	230,687.88	-
12	สนท.อำนาจเจริญ	6,000.00	6,000.00	-	-	-	-
13	สนท.สกลนคร	3,000.00	3,000.00	-	-	-	-
14	สพร. 17 ระยอง	6,000.00	6,000.00	-	-	-	-
15	สนท.จังหวัดบุรีรัมย์	1,000.00	1,000.00	-	-	-	-
16	สพร.18 อุตรดิตถ์	162,633.00	152,833.00	9,800.00	9,800.00	-	-
17	สนท.พิจิตร	1,200.00	1,200.00	-	-	-	-
	รวม		1,018,581.86	303,342.61	62,324.73	240,317.88	700.00

### ผลดำเนินงานตามตัวชี้วัดกองทุนพัฒนาฝีมือแรงงาน ปี 2560

ตัวชี้วัดที่ 6 : ระดับความสำเร็จของการดำเนินการแก้ไขตามข้อสังเกตของ สตง.  
6.5 : การจัดทำและส่งรายละเอียดประกอบงบแสดงฐานะทางการเงินและเอกสาร

**แผน**

ร้อยละ 100 ของระดับความสำเร็จในการจัดทำรายละเอียดได้ถูกต้องตามข้อเท็จจริงและจัดส่งรายละเอียดประกอบงบแสดงฐานะการเงินได้ครบถ้วน ณ วันที่ 30 ก.ย. 2558 มีหน่วยงานที่ไม่ได้จัดทำรายละเอียดและหน่วยงานที่จัดทำรายละเอียดแล้ว แต่ยอดไม่ตรงกับยอดคงเหลือในบัญชีจำนวน 18 แห่ง

**ผล**

ณ วันที่ 13 กันยายน 2560 หน่วยงานได้จัดส่งให้กองส่งเสริมการพัฒนาฝีมือแรงงานแล้วจำนวน 17 แห่ง คิดเป็นร้อยละ 94.44

**การดำเนินการของหน่วยงานที่เกี่ยวข้อง**

คงเหลือรายละเอียดประกอบงบบัญชีเงินรับชำระหนี้แทนหน่วยงานอื่นของ สนพ. นนทบุรี ที่ดำเนินการจัดทำแล้ว แต่ยอดไม่ตรงกับยอดคงเหลือในบัญชี กองส่งเสริมฯ ดังนี้

ยอดคงเหลือในบัญชี	ยอดในรายละเอียดที่จัดทำ	ผลต่าง
24,322.13	22,000.00	2,322.13

18

### ผลดำเนินงานตามตัวชี้วัดกองทุนพัฒนาฝีมือแรงงาน ปี 2560

ตัวชี้วัดที่ 7 : การตรวจสอบภายใน

**แผน**

ระดับความสำเร็จในการเพิ่มประสิทธิภาพด้านการตรวจสอบภายในพิจารณาจากการได้รับการตรวจสอบภายในประจำปีบัญชีจากผู้ตรวจสอบภายในของกรมพัฒนาฝีมือแรงงาน และหน่วยงานที่ได้รับการตรวจสอบ มีการปฏิบัติตามข้อเสนอแนะและแก้ไขแล้วได้ตามระยะเวลาที่กำหนดและรายงานผลดังกล่าวต่อที่ประชุมคณะกรรมการส่งเสริมการพัฒนาฝีมือแรงงาน

**ผล**

กลุ่มตรวจสอบภายในได้เข้าตรวจสอบการดำเนินงานกองทุนพัฒนาฝีมือแรงงานของหน่วยงานในส่วนภูมิภาค ณ วันที่ 13 ก.ย. 60 จำนวนทั้งสิ้น 21 แห่ง และหน่วยงานที่ได้รับการตรวจสอบได้รายงานผลการปฏิบัติตามข้อเสนอแนะของกลุ่มตรวจสอบภายในแล้ว จำนวน 16 แห่ง คงเหลือหน่วยงาน 5 แห่ง ยังไม่รายงานผลการปฏิบัติตามข้อเสนอแนะ

**การดำเนินการของหน่วยงานที่เกี่ยวข้อง**

ขอให้หน่วยงานที่ยังไม่รายงานผลการปฏิบัติตามข้อเสนอแนะ เร่งรายงานผลจำนวน 5 แห่ง ดังนี้

- 1) สนพ. มุกดาหาร
- 2) สนพ. สระบุรี
- 3) สนพ. สระแก้ว
- 4) สนพ. แพร่
- 5) สนพ. อุดรดิตถ์

ข้อมูล ณ วันที่ 13 กันยายน 2560

19

ประเด็นที่เสนอต่อที่ประชุม เพื่อทราบ  
มติที่ประชุม รับทราบ

๕.๙ การจัดพิธีถวายผ้ากฐินพระราชทานกรมพัฒนาฝีมือแรงงานประจำปี ๒๕๖๐ (สำนักงานเลขาธิการกรม)

นายสมชาติ สุภาวี เลขาธิการกรม : แจ้งกำหนดการจัดพิธีถวายผ้ากฐินพระราชทานกรมพัฒนาฝีมือแรงงานประจำปี ๒๕๖๐ : ในวันเสาร์ที่ ๒๑ ตุลาคม ๒๕๖๐ เวลา ๑๓.๐๐ น. ณ พระอารามหลวง วัดอ่างทองวรวิหาร ตำบลบางแก้ว อำเภอเมืองอ่างทอง จังหวัดอ่างทอง และเรียนเชิญผู้บริหาร ข้าราชการ และเจ้าหน้าที่กรมพัฒนาฝีมือแรงงานร่วมพิธี โดยมีรายละเอียด ดังนี้

/กำหนดการ...

กำหนดการ

พิธีถวายผ้าพระกฐินพระราชทานกรมพัฒนาฝีมือแรงงาน ประจำปี ๒๕๖๐

ในวันเสาร์ที่ ๒๑ ตุลาคม ๒๕๖๐ เวลา ๑๓.๐๐ น.

ณ พระอารามหลวงวัดอ่างทองวรวิหาร

ตำบลบางแก้ว อำเภอเมืองอ่างทอง จังหวัดอ่างทอง

วันเสาร์ที่ ๒๑ ตุลาคม ๒๕๖๐ พิธีถวายผ้าพระกฐินพระราชทาน

เวลา ๑๒.๓๐ น.

เวลา ๑๓.๐๐ น.

- ผู้บริหารและผู้มีเกียรติพร้อมกัน ณ พระอุโบสถ วัดอ่างทองวรวิหาร
- อธิบติกรมพัฒนาฝีมือแรงงาน ประธานในพิธีฯ ลงจากรถหน้าพระอุโบสถ วัดอ่างทองวรวิหาร (ดุริยางค์บรรเลงเพลงมหาฤกษ์)
- ประธานเดินทางไปยังหน้าพระอุโบสถ ส่งหมวกให้เจ้าหน้าที่ และเดินต่อไปที่ตั้งโต๊ะหมู่ซึ่งตั้งผ้าพระกฐินไว้ (ผู้ร่วมพิธียืนขึ้น) (เจ้าหน้าที่ศาสนพิธีคอยตามประธานเพื่อแนะนำขั้นตอน)
- ประธานยืนตรงห่างจากพระบรมฉายาลักษณ์พระบาทสมเด็จพระเจ้าอยู่หัว หน้าโต๊ะหมู่เล็กน้อยถวายความเคารพ (คำนับ)
- ประธานยื่นมือขวาไปเปิดฝากรวยกระถางดอกไม้ แล้ววางไว้ด้านข้างขวาของพาน แล้วถวายความเคารพ (คำนับ)
- ประธานยื่นมือทั้งสองข้างไปยกผ้าพระกฐินพระราชทานจากพานแว่นฟ้าบนหน้าโต๊ะหมู่ อุ้มประคองไว้ยืนตรง (วงดุริยางค์บรรเลงเพลงสรรเสริญพระบารมี) เมื่อเพลงบรรเลงจบประธานอุ้มประคองผ้าพระกฐินเดินไปยังในพระอุโบสถ (ประตูด้านซ้ายมือ)
- เมื่อเดินถึงด้านหน้าพระสงฆ์รูปที่ ๒ วางผ้าพระกฐินที่พานแว่นฟ้าที่จัดเตรียมไว้ (เจ้าหน้าที่ศาสนพิธีอีกคนหนึ่งจะจุดเทียนชนวนเดินตามมาทางด้านหลังขวามือของประธาน)
- ประธานหันหน้าและเดินไปทางพระพุทธรูปพระประธานในพระอุโบสถ หันไปรับเทียนชนวนจากศาสนพิธี แล้วจุดธูปเทียนบูชาพระรัตนตรัย แล้วกราบ ๓ ครั้ง (แบ่มือ)
- ประธานเดินไปยังพานแว่นฟ้า หน้าพระสงฆ์รูปที่ ๒ หยิบผ้าห่มพระประธาน (ผ้าผืนเล็กที่อยู่บนสุด) มอบแก่เจ้าหน้าที่ของวัด เพื่อรับไปห่มพระประธานในพระอุโบสถ
- ประธานยกผ้าพระกฐินขึ้นอุ้มประคองทั้งสองมือ ประนมมือ หันหน้าไปทางพระพุทธรูป กล่าวคำนมัสการ  
“นโม ตัสสะ ณะคะวะโต อะระหะโต สัมมา สัมพุทฺธัสสะ” ๓ จบ
- ประธานหันหน้ากลับมาทางพระสงฆ์ กล่าวคำถวายตามข้อความที่ปิดไว้บนผ้าพระกฐิน กล่าวคำถวายจบแล้ว วางผ้าพระกฐินบนพานแว่นฟ้า แล้วยกประเคนแด่พระสงฆ์รูปที่ ๒ และประเคนพานเทียน พระปาติโมกข์ด้วย เสร็จแล้วประธานกลับไปนั่งยังเก้าอี้ที่จัดเตรียมไว้ (เจ้าหน้าที่นำน้ำดื่มมาให้ประธาน)

- พระสงฆ์จะกระทำพิธีอุปโลภกนและสวดอุทิศกุศลถวายพระสงฆ์รูปที่ได้รับฉันทานุมัติให้เป็นผู้ครองกฐิน จะลงไปครองผ้าแล้วกลับขึ้นมานั่งที่อาสนะ
  - ประธานเดินไปอาสนะสงฆ์ที่ ๑ เจ้าหน้าที่จะจัดเรียงเครื่องพระกฐินพระราชทาน
  - ประธานเป็นผู้ประเคนเครื่องพระกฐินพระราชทานพร้อมบริวารกฐินถวายพระภิกษุรูปที่ ๑
  - ผู้บริหารกระทรวง ผู้ว่าราชการจังหวัด และแขกผู้มีเกียรติ ร่วมถวายบริวารกฐินแด่พระสงฆ์ เสร็จแล้วกลับไปนั่งที่เดิม
  - เลขานุการกรม ประกาศยอดจำนวนเงินบริจาค เพื่อถวายพระภิกษุ สามเณร บำรุงพระอารามหลวง และอื่น ๆ เมื่อประกาศเสร็จประธานนำเงินใส่ซอง (ข้างในให้ใส่คำประกาศใส่มาพร้อม) มาถวายแด่พระสงฆ์รูปที่ ๑
  - พระสงฆ์อนุโมทนา ประธานสงฆ์ถวายอดิเรก
  - ประธานกรวดน้ำ
  - มอบทุนการศึกษาแก่โรงเรียน.....
  - ประธานเดินไปหน้าพระประธาน กราบพระรัตนตรัย และเดินมายังอาสนะสงฆ์เพื่อกราบลาพระสงฆ์
  - ประธานเดินทางกลับ
- .....

**หมายเหตุ**      การแต่งกาย

- ๑.๑ ประธาน เครื่องแบบปกติขาวไว้ทุกข์ (สวมหมวก)
- ๑.๒ ข้าราชการระดับ ๘ ขึ้นไป และข้าราชการที่เกี่ยวข้องในพิธีในพระอุโบสถ เครื่องแบบปกติขาวไว้ทุกข์ (ไม่สวมหมวก)
- ๑.๓ ผู้มีเกียรติที่มาร่วมงาน ชุดสากลนิยม ชุดประเพณีนิยม ชุดผ้าไทย ชุดสุภาพ สีดำ

๕.๑๐ ผลการประเมินการปฏิบัติราชการตามมาตรการปรับปรุงประสิทธิภาพในการปฏิบัติราชการของส่วนราชการ ประจำปีงบประมาณ พ.ศ. ๒๕๖๐ รอบการประเมินที่ ๒

นางวราวรรณ ภาปราชญ์ ผู้อำนวยการกลุ่มพัฒนาระบบบริหาร : รายงานผลการประเมินการปฏิบัติราชการตามมาตรการปรับปรุงประสิทธิภาพในการปฏิบัติราชการของส่วนราชการ ประจำปีงบประมาณ พ.ศ. ๒๕๖๐ รอบการประเมินที่ ๒ โดยมีรายละเอียด ดังนี้

ผลการประเมินการปฏิบัติราชการตามมาตรการปรับปรุงประสิทธิภาพในการปฏิบัติราชการของส่วนราชการ ประจำปีงบประมาณ พ.ศ. ๒๕๖๐ รอบการประเมินที่ ๒ ซึ่งได้รายงานในระบบ e-Sar ของสำนักงาน ก.พ.ร. แล้ว เมื่อวันที่ ๒๕ สิงหาคม ๒๕๖๐

ตัวชี้วัด	เกณฑ์การวัด รอบการประเมินที่ ๒	เป้าหมาย ทั้งปี	สรุปผลการประเมิน	เจ้าภาพ
<b>องค์ประกอบที่ ๑. (Functional Based)</b>				
<p>๑. ร้อยละของผู้ผ่านการทดสอบมาตรฐานฝีมือแรงงานแห่งชาติได้รับอัตราค่าจ้างตามมาตรฐานฝีมือที่กำหนดตามกฎหมาย (๕๕ สาขาอาชีพ)</p> <p><u>(ตัวชี้วัดร่วมระหว่างสำนักงานปลัดกระทรวงแรงงาน กรมพัฒนาฝีมือแรงงาน สำนักงานประกันสังคม และกรมสวัสดิการและคุ้มครองแรงงาน)</u></p>	<p>ผู้ผ่านการทดสอบมาตรฐานฝีมือแรงงานแห่งชาติได้รับอัตราค่าจ้างตามมาตรฐานฝีมือแรงงานร้อยละ ๘๐</p>	<p>มีแผนปรับปรุงมาตรฐานฝีมือแรงงานเป็นแผนประจำปีต่อเนื่อง</p>	<p>มีผู้ผ่านการทดสอบมาตรฐานฝีมือแรงงานแห่งชาติที่ทำงานในสาขาที่ผ่านการทดสอบ จำนวน ๓๘๔ คน และมีผู้ได้รับค่าจ้างตามมาตรฐานฝีมือที่กำหนดตามกฎหมาย จำนวน ๓๑๒ คน คิดเป็นร้อยละ ๘๑.๒๕</p> <p><b>ผ่านตามเกณฑ์ที่กำหนด</b></p>	<p>สมฐ.</p>
<p>๒. อันดับความสามารถในการแข่งขันทางเศรษฐกิจของประเทศไทยด้านผลิตภาพแรงงาน (Labor Productivity) โดย IMD</p> <p><u>(ตัวชี้วัดร่วมระหว่างสำนักงานปลัดกระทรวงแรงงาน กรมการจัดหางาน และกรมสวัสดิการและคุ้มครองแรงงาน)</u></p>	<p>- อันดับสูงขึ้นกว่าอันดับที่ ๕๕</p> <p>- จัดทำแผนการขับเคลื่อนอันดับ IMD ในปี ๖๑</p>	<p>-</p>	<p>- สถาบัน IMD ได้จัดอันดับความสามารถในการแข่งขันทางเศรษฐกิจของประเทศไทยด้านผลิตภาพแรงงาน (Labor Productivity) อยู่ในอันดับที่ ๕๗</p> <p><b>ไม่ผ่านตามเกณฑ์ที่กำหนด</b></p> <p>- สำนักงานปลัดกระทรวงแรงงาน โดยกองเศรษฐกิจการแรงงานได้จัดทำแผนแม่บทการเพิ่มผลิตภาพแรงงานและแผนปฏิบัติการเพิ่มผลิตภาพแรงงาน (พ.ศ.๒๕๖๐-๒๕๖๔)</p> <p><b>ผ่านตามเกณฑ์ที่กำหนด</b></p>	<p>ผส.</p>
<p>๓. ร้อยละของจำนวนสถานประกอบการเป้าหมายที่สามารถเพิ่มผลิตภาพและลดการสูญเสียได้ตามเป้าหมายที่กำหนด</p>	<p>- ร้อยละ ๘๐ ของจำนวนสถานประกอบการเป้าหมายที่สามารถเพิ่มผลิตภาพและลดการสูญเสียได้ตามเป้าหมายที่กำหนด (อย่างน้อยร้อยละ ๑๐)</p>	<p>-</p>	<p>ร้อยละ ๔๔.๐๐</p> <p><b>ผ่านตามเกณฑ์ที่กำหนด</b></p>	<p>ศป.</p>

ตัวชี้วัด	เกณฑ์การวัด รอบการประเมินที่ ๒	เป้าหมาย ทั้งปี	สรุปผลการประเมิน	เจ้าภาพ
<b>องค์ประกอบที่ ๑. (Functional Based)</b>				
	- มีแผนการขยาย ฐานจำนวน สถานประกอบการ เป้าหมาย เข้าร่วม โครงการมากขึ้น		- กรมพัฒนาฝีมือแรงงาน โดยกอง พัฒนาศักยภาพแรงงานและผู้ประกอบ กิจการ ได้จัดทำโครงการเพิ่มผลิตภาพ แรงงาน สู่ SMEs ๔.๐ (STEM Workforce towards SMEs ๔.๐) ประจำปีงบประมาณ พ.ศ. ๒๕๖๑ งบประมาณการพัฒนาวิสาหกิจขนาด กลางขนาดย่อม (งปม. ๔๗.๙ ล้านบาท) มีแผนการขยายฐานสถานประกอบการ จำนวน ๑๘๕ แห่ง โดยแบ่งออกเป็น ดังนี้ ๑) SMEs (ตั้งแต่ ๕๕ – ๒๐๐ คน) จำนวน ๑๐๐ แห่ง และ ๒) ขยายฐาน SMEs /OTOP/ วิสาหกิจชุมชน (ต่ำกว่า ๕๐ คน) จำนวน ๘๕ แห่ง  ผ่านตามเกณฑ์ที่กำหนด	
๔. ร้อยละของผู้ปฏิบัติงาน ในสาขาอาชีพที่อาจเป็น อันตรายต่อสาธารณะได้รับ การประเมินและรับรองเป็น ผู้มีความรู้ความสามารถใน วิชาชีพที่ประเมิน (ช่างไฟฟ้าภายในอาคาร) ๔.๑ ร้อยละของผู้ปฏิบัติงานฯ	ร้อยละ ๘๐	-	ผลดำเนินการ ๕๔,๗๐๓ คน คิดเป็นร้อยละ ๙๑.๑๗ ณ วันที่ ๓๑ กรกฎาคม ๒๕๖๐  ผ่านตามเกณฑ์ที่กำหนด	รร.
๔.๒ แผนการดำเนินงานสาขา อาชีพอื่นๆ	มีแผนการปฏิบัติงาน ในการประเมินและ ให้การรับรองผู้มีความรู้ ความสามารถในวิชาชีพ อื่นๆ	-	กรมพัฒนาฝีมือแรงงาน โดยสำนักงาน รับรองความรู้ความสามารถมีแผนการ ปฏิบัติงานในการประเมินความรู้ ความสามารถในปีงบประมาณ พ.ศ. ๒๕๖๑ จำนวน ๑ สาขา คือ ช่าง เครื่องปรับอากาศ  ผ่านตามเกณฑ์ที่กำหนด	รร.

/องค์ประกอบ...

ตัวชี้วัด	เกณฑ์การวัด รอบการประเมินที่ ๒	เป้าหมาย ทั้งปี	สรุปผลการประเมิน	เจ้าภาพ
<b>องค์ประกอบที่ ๒ (Agenda Based)</b>				
๑. การสร้างความรับรู้ ความเข้าใจแก่ประชาชน				สก.
๑.๑ ร้อยละการดำเนินการ ตามแผนการสร้างความรับรู้ ความเข้าใจแก่ประชาชน	ร้อยละ ๑๐๐	-	ผลการดำเนินงาน ร้อยละ ๑๐๐  ผ่านตามเกณฑ์ที่กำหนด	
๑.๒ ร้อยละการชี้แจง ประเด็นสำคัญที่ทันสมัย ต่อสถานการณ์ (ถ้ามี)	ร้อยละ ๑๐๐	-	ผลการดำเนินงาน ร้อยละ ๑๐๐  ผ่านตามเกณฑ์ที่กำหนด	
<b>องค์ประกอบที่ ๓ (Area Based) ไม่มีตัวชี้วัดในองค์ประกอบนี้</b>				
<b>องค์ประกอบที่ ๔ (Innovation Based)</b>				
๑. ประสิทธิภาพการ เบิกจ่ายงบประมาณ	ร้อยละ ๘๐	ร้อยละ ๙๖	ผลการดำเนินการ ร้อยละ ๗๖.๕๕ <b>ไม่ผ่านตามเกณฑ์ที่กำหนด</b>	กค.
๒. ข้อเสนอประสิทธิภาพ ในการบริหารจัดการและ พัฒนานวัตกรรมของ ส่วนราชการ (การพัฒนา ระบบการทดสอบ มาตรฐานฝีมือแรงงาน (ภาคความรู้) ด้วยระบบ อิเล็กทรอนิกส์ (e-Testing Systems)	ให้ส่วนราชการจัดทำ ข้อเสนอประสิทธิภาพ และการพัฒนา ส่วนราชการ (การพัฒนา นวัตกรรมของ ส่วนราชการและให้ รายงานมาพร้อมกับ การรายงานตัวชี้วัดอื่นๆ ในรอบการประเมินที่ ๒	-	เสร็จเรียบร้อยแล้ว  ผ่านตามเกณฑ์ที่กำหนด	สมฐ.
<b>องค์ประกอบที่ ๕ (Potential Based)</b>				
- การจัดทำและดำเนินการ ตามแผนการขับเคลื่อน ยุทธศาสตร์ชาติ	ดำเนินการตามแผนฯ ถึงเดือน ก.ค. ๖๐ ได้ครบถ้วน ร้อยละ ๑๐๐	ดำเนินการ ตามแผนฯ ถึงเดือน ก.ย. ๖๐ ได้ครบถ้วน ร้อยละ ๑๐๐	ดำเนินการได้ ร้อยละ ๑๐๐  ผ่านตามเกณฑ์ที่กำหนด	ผส.

สรุปผลการประเมินตนเองตามมาตรการปรับปรุงประสิทธิภาพในการปฏิบัติราชการ (ม.๔๔) ของกรมพัฒนาฝีมือแรงงาน ประจำปีงบประมาณ พ.ศ. ๒๕๖๐ รอบการประเมินที่ ๒ ผลการประเมินสรุปได้ดังนี้

องค์ประกอบการประเมิน		ผลการประเมิน			สรุปผลการประเมิน
		ต่ำกว่าเป้าหมาย (<๕๐%)	เป็นไปตามเป้าหมาย (๕๐-๖๗%)	สูงกว่าเป้าหมาย (>๖๗%)	
๑.	Functional Based			✓	ระดับคุณภาพ
๒.	Agenda Based			✓	
๓.	Area Based	ไม่มีการดำเนินการ			
๔.	Innovation Based		✓		
๕.	Potential Based			✓	

ประเด็นที่เสนอที่ประชุม เพื่อทราบ  
มติที่ประชุม รับทราบ

**ระเบียบวาระที่ ๖ เรื่องอื่นๆ**

๖.๑ รายงานผลการเรียนภาษาอังกฤษผ่านระบบแอปพลิเคชัน (กองบริหารการคลัง)

นายเฉลิมพงษ์ บุญรอด ผู้อำนวยการกองบริหารการคลัง : รายงานผลการเรียนภาษาอังกฤษผ่านระบบแอปพลิเคชัน โดยมีรายละเอียดดังนี้

สรุปผลการเรียนภาษาอังกฤษผ่านแอปพลิเคชัน ณ วันที่ ๑๘ กันยายน ๒๕๖๐ ตามที่กรมพัฒนาฝีมือแรงงานอนุมัติดำเนินโครงการฝึกอบรมหลักสูตร ภาษาอังกฤษเพื่อการสื่อสารและการนำเสนองาน โดยใช้วิธีการเรียนภาษาอังกฤษผ่านแอปพลิเคชันคิวโค กลุ่มเป้าหมายเป็นผู้บริหารและเจ้าหน้าที่ จำนวน ๑๐๐ คน ระยะเวลาฝึกอบรม ตั้งแต่ เดือนมกราคม – กันยายน ๒๕๖๐ ซึ่งโครงการดังกล่าว เริ่มฝึกอบรมตั้งแต่วันที่ ๑๙ มกราคม ๒๕๖๐ นั้น ขณะนี้ ถึงกำหนดเวลาการประเมินผลการเรียนผ่านแอปพลิเคชัน โดยบริษัทได้จัดเตรียมเอกสารคำแนะนำวิธีการประเมิน ซึ่งวิธีการก็จะเหมือนกับตอนที่ทุกท่านได้ทำการทดสอบในครั้งแรก นั่นคือ จะต้องดำเนินการโดยใช้โทรศัพท์ หรือ อุปกรณ์ที่ท่านได้ดาวน์โหลดแอปพลิเคชันนี้ไว้ ในการนี้ กองบริหารทรัพยากรบุคคล ขอให้ทุกท่านดำเนินการทดสอบตามที่กำหนด เพื่อจะได้สรุปผลรายงานกรมต่อไป ทั้งนี้ ภายหลังจากทดสอบเสร็จสิ้นแล้ว ทุกท่านจะยังสามารถใช้งานแอปพลิเคชันได้ต่อไปจนถึงเดือนตุลาคม ๒๕๖๐

ประเด็นที่เสนอต่อที่ประชุม เพื่อทราบ  
มติที่ประชุม รับทราบ

เลิกประชุมเวลา ๑๕.๓๐ น.

.....ผู้จดยางานการประชุม  
(นางสาวกานดา สร้อยมณี)  
นักจัดการงานทั่วไปปฏิบัติการ

.....ผู้ตรวจรายงานการประชุม  
(นางสาวจำลองลักษณ์ กายแก้ว)

หัวหน้ากลุ่มงานช่วยอำนวยความสะดวกและประสานราชการ