



บันทึกข้อความ

ส่วนราชการ สำนักงานเลขาธิการกรม กลุ่มงานช่วยอำนวยความสะดวกและประสานราชการ โทรศัพท์ ๐ ๒๒๔๕ ๓๕๖๐

ที่ รง ๐๔๐๑/ว ๒๓๖/๕๓

วันที่ ๓ สิงหาคม ๒๕๖๐

เรื่อง สรุปรายงานการประชุมผู้บริหารกรมพัฒนาฝีมือแรงงาน ครั้งที่ ๙/๒๕๖๐

เรียน รองอธิบดี หัวหน้าผู้ตรวจราชการกรม ผู้ตรวจราชการกรม ผู้อำนวยการสำนัก ผู้อำนวยการกอง
ผู้อำนวยการกลุ่ม ผู้อำนวยการกลุ่มงาน ผู้อำนวยการสถาบันพัฒนาฝีมือแรงงาน
ผู้อำนวยการสำนักงานพัฒนาฝีมือแรงงาน ผู้อำนวยการสถาบันพัฒนาฝีมือแรงงานนานาชาติ
ผู้อำนวยการสถาบันพัฒนาทรัพยากรมนุษย์สำหรับอุตสาหกรรมบริการสุขภาพ
ผู้อำนวยการสถาบันพัฒนาบุคลากรในอุตสาหกรรมยานยนต์และชิ้นส่วนอะไหล่ยานยนต์
ผู้อำนวยการศูนย์ข้อมูลเทคโนโลยีสารสนเทศและการสื่อสาร
ผู้เชี่ยวชาญด้านการพัฒนาฝีมือแรงงาน

ตามที่กรมพัฒนาฝีมือแรงงาน ดำเนินการจัดประชุมผู้บริหารกรมพัฒนาฝีมือแรงงาน
ครั้งที่ ๙/๒๕๖๐ เมื่อวันที่ ๒๕ กรกฎาคม ๒๕๖๐ เวลา ๐๙.๐๐ - ๑๕.๐๐ น. ณ ห้องประชุมปกรณ์ อังศุสิงค์
ชั้น ๑๐ อาคารกรมพัฒนาฝีมือแรงงาน นั้น

สำนักงานเลขาธิการกรม ขอส่งรายงานการประชุมฯ ดังกล่าว โดยสามารถดาวน์โหลดเอกสาร
ได้ที่ www.dsd.go.th/secretary และหากมีข้อแก้ไขโปรดแจ้งสำนักงานเลขาธิการกรม ภายในวันพุธ
ที่ ๙ สิงหาคม ๒๕๖๐ เพื่อดำเนินการในส่วนที่เกี่ยวข้อง หากพ้นกำหนดระยะเวลา สำนักงานเลขาธิการกรม
ขอถือว่าเป็นการรับรองรายงานการประชุม

จึงเรียนมาเพื่อโปรดพิจารณา

(นายสมชาติ สุภารี)

เลขาธิการกรม

รายงานการประชุมผู้บริหารกรมพัฒนาฝีมือแรงงาน ครั้งที่ ๙/๒๕๖๐
เมื่อวันอังคารที่ ๒๕ กรกฎาคม ๒๕๖๐ เวลา ๐๙.๐๐ - ๑๕.๐๐ น.
ณ ห้องประชุมปกรณ์ อังศุสิงห์ ชั้น ๑๐ อาคารกรมพัฒนาฝีมือแรงงาน

ผู้มาประชุม

๑. นายธีรพล	ขุนเมือง	อธิบดีกรมพัฒนาฝีมือแรงงาน (ประธาน)
๒. นางอัจฉรา	แก้วก่าชัยเจริญ	รองอธิบดีกรมพัฒนาฝีมือแรงงาน
๓. นายธวัช	เบญจาทิกุล	รองอธิบดีกรมพัฒนาฝีมือแรงงาน
๔. นายสุรพล	พลอยสุข	รองอธิบดีกรมพัฒนาฝีมือแรงงาน
๕. นายประทีป	ทรงลำยอง	หัวหน้าผู้ตรวจราชการกรมพัฒนาฝีมือแรงงาน
๖. นางพจนันท์	ศรีอภัย	ผู้ตรวจราชการกรมพัฒนาฝีมือแรงงาน
๗. นายวิรัช	คันศร	ผู้ตรวจราชการกรมพัฒนาฝีมือแรงงาน
๘. นายวินัย	ขันติวิศิษฎ์	ผู้ตรวจราชการกรมพัฒนาฝีมือแรงงาน
๙. นายประเสริฐ	สงวนเดือน	ผู้อำนวยการสำนักพัฒนาผู้ฝึกและเทคโนโลยีการฝึก
๑๐. นางสาวสุภาภรณ์	อาจารย์รินทร์	รักษาราชการแทนผู้อำนวยการกองแผนงานและสารสนเทศ
๑๑. นางสาววรรณิ	โกมลภวีน	ผู้อำนวยการสำนักพัฒนามาตรฐานและทดสอบฝีมือแรงงาน
๑๒. นางสาวจำลองลักษณ์	กายแก้ว	ปฏิบัติราชการแทนเลขานุการกรม
๑๓. นายสง่า	วงศ์ษาพาน	ผู้อำนวยการกองพัฒนาศักยภาพแรงงานและผู้ประกอบกิจการ
๑๔. นายอนุกุล	นำหน้าวงษ์สุข	ผู้อำนวยการกลุ่มตรวจสอบภายใน
๑๕. นางวราวรรณ	ภาปราชญ์	ผู้อำนวยการกลุ่มพัฒนาระบบบริหาร
๑๖. นางเอี่ยมพร	โศจิพลกุล	ผู้อำนวยการกองส่งเสริมการพัฒนาฝีมือแรงงาน
๑๗. นายเฉลิมพงษ์	บุญรอด	ผู้อำนวยการกองบริหารทรัพยากรบุคคล
๑๘. นางสาวจิราภรณ์	บุญญฤทธิ	ผู้อำนวยการกองบริหารการคลัง
๑๙. นางจิรวรรณ	สุดสุนทร	ผู้อำนวยการกองยุทธศาสตร์และเครือข่ายพัฒนาฝีมือแรงงาน
๒๐. นางพลาพร	รัตนปริคณัน	ผู้อำนวยการกองวิเทศสัมพันธ์
๒๑. ว่าที่ร้อยเอกสมศักดิ์	เนียมสุวรรณ	ผู้อำนวยการสำนักงานรับรองความรู้ความสามารถ
๒๒. นางสาวพิมพ์เกตุ	พูลสวัสดิ์	รักษาราชการแทนผู้อำนวยการกลุ่มกฎหมาย
๒๓. นางสาวสุวรรณา	อินทสุภา	ผู้อำนวยการกลุ่มงานกำหนดมาตรฐานฝีมือแรงงาน
๒๔. นางสาวอุษา	คงภักดี	ผู้อำนวยการกลุ่มงานส่งเสริมทดสอบมาตรฐานฝีมือแรงงาน
๒๕. นายปกรณ์	ศรีเพชร	ผู้อำนวยการกลุ่มงานส่งเสริมทดสอบมาตรฐานฝีมือแรงงาน
๒๖. นายศักดิ์ศรี	เส็งเตง	ผู้อำนวยการกลุ่มงานพัฒนาระบบมาตรฐานฝีมือแรงงาน
๒๗. นางศิริลักษณ์	ฮั่วรุ่งเรือง	ผู้อำนวยการกลุ่มงานพัฒนาวิทยาการต้นแบบ
๒๘. นายบุญชัย	ศิริสนธิวรรณ	ผู้อำนวยการกลุ่มงานพัฒนาบุคลากรฝึก
๒๙. นายสุรัตน์	ปาละนันท์	ผู้อำนวยการศูนย์บริการเทคโนโลยีการพัฒนาฝีมือแรงงาน
๓๐. นางสาวสิรินทร์	สันติพลวุฒิ	ผู้อำนวยการกลุ่มงานพัฒนาระบบการฝึก
๓๑. นางปิยวรรณ	ไชยพิงยาง	ปฏิบัติราชการแทน ผู้อำนวยการศูนย์ข้อมูลเทคโนโลยีสารสนเทศและการสื่อสาร
๓๒. นางสาววนิดา	เงินรูปงาม	ผู้อำนวยการกองสื่อสารองค์กร
๓๓. นายอนุชา	ละอองพันธ์	ผู้อำนวยการสถาบันพัฒนาบุคลากรในอุตสาหกรรมยานยนต์ และชิ้นส่วนอะไหล่ยานยนต์

๓๔. นางเพ็ญประภา	ศิริรัตน์	ผู้อำนวยการสถาบันพัฒนาทรัพยากรมนุษย์สำหรับอุตสาหกรรม บริการสุขภาพ
๓๕. นางสาวอาภากร	ว่องเขตกร	ผู้อำนวยการสถาบันพัฒนาฝีมือแรงงานนานาชาติ
๓๖. นายชัย	มีเดชา	ผู้อำนวยการสถาบันพัฒนาฝีมือแรงงาน ๑ สมุทรปราการ
๓๗. นายมงคล	ลีลาธนากร	ผู้อำนวยการสถาบันพัฒนาฝีมือแรงงาน ๒ สุพรรณบุรี
๓๘. นายอำนาจ	วงศ์อุดมมงคล	รักษาราชการแทน ผู้อำนวยการสถาบันพัฒนาฝีมือแรงงาน ๓ ชลบุรี
๓๙. นายวสันต์ชาย	เคหะวันยะ	ผู้อำนวยการสถาบันพัฒนาฝีมือแรงงาน ๔ ราชบุรี
๔๐. นายสุเมธ	โศจพิลกุล	ผู้อำนวยการสถาบันพัฒนาฝีมือแรงงาน ๕ นครราชสีมา
๔๑. นายกิตติภาพ	แสงฤทธิ์	ผู้อำนวยการสถาบันพัฒนาฝีมือแรงงาน ๖ ขอนแก่น
๔๒. นายวิชัย	ผิวสอาด	ผู้อำนวยการสถาบันพัฒนาฝีมือแรงงาน ๗ อุบลราชธานี
๔๓. นางชัยญาพัชญ์	สุนทรพลเชษฐ์	แทนผู้อำนวยการสถาบันพัฒนาฝีมือแรงงาน ๘ นครสวรรค์
๔๔. นายประเสริฐ	ธัญญเจริญ	ผู้อำนวยการสถาบันพัฒนาฝีมือแรงงาน ๙ พิษณุโลก
๔๕. นายชาคริตย์	เดชา	ผู้อำนวยการสถาบันพัฒนาฝีมือแรงงาน ๑๐ ลำปาง
๔๖. นายอิลหยัต	คชสวัสดิ์	ผู้อำนวยการสถาบันพัฒนาฝีมือแรงงาน ๑๑ สุราษฎร์ธานี
๔๗. นายสัมพันธ์	บางต่าย	ผู้อำนวยการสถาบันพัฒนาฝีมือแรงงาน ๑๒ สงขลา
๔๘. นางดรุณี	นิธิทวีกุล	ผู้อำนวยการสถาบันพัฒนาฝีมือแรงงาน ๑๓ กรุงเทพมหานคร
๔๙. นางสมพร	ศรีรูป	ผู้อำนวยการสถาบันพัฒนาฝีมือแรงงาน ๑๔ ปทุมธานี
๕๐. นางอรทัย	สังข์ทอง	ผู้อำนวยการสถาบันพัฒนาฝีมือแรงงาน ๑๕ พระนครศรีอยุธยา
๕๑. นางวิจิตรา	บุรณะวานิช	ผู้อำนวยการสถาบันพัฒนาฝีมือแรงงาน ๑๖ นครปฐม
๕๒. ว่าที่ร้อยตรีสมศักดิ์	พรหมดำ	ผู้อำนวยการสถาบันพัฒนาฝีมือแรงงาน ๑๗ ระยอง
๕๓. นายไกรสิทธิ์	ศรีสำราญ	ผู้อำนวยการสถาบันพัฒนาฝีมือแรงงาน ๑๘ อุดรธานี
๕๔. นางสาวรุจน์ฉิณี	สุภาวิรีย์	ผู้อำนวยการสถาบันพัฒนาฝีมือแรงงาน ๑๙ เชียงใหม่
๕๕. นายประสงค์	นาแพร์	ผู้อำนวยการสถาบันพัฒนาฝีมือแรงงาน ๒๐ เชียงราย
๕๖. นางอารี	เตชะวันโต	ผู้อำนวยการสถาบันพัฒนาฝีมือแรงงาน ๒๑ ภูเก็ต
๕๗. นายสมใจ	ผลทวี	ปฏิบัติหน้าที่แทน ผู้อำนวยการสถาบันพัฒนาฝีมือแรงงาน ๒๒ นครศรีธรรมราช
๕๘. นายเชาวฤทธิ์	รัตนรังษี	ผู้อำนวยการสถาบันพัฒนาฝีมือแรงงาน ๒๓ ปัตตานี
๕๙. นายปรีชา	แก้วแก้ว	ผู้อำนวยการสถาบันพัฒนาฝีมือแรงงาน ๒๔ ยะลา
๖๐. นางทิวาพร	กาญจนะกิติกุล	ผู้อำนวยการสถาบันพัฒนาฝีมือแรงงาน ๒๕ นราธิวาส
๖๑. นางทิพาพรรณ	ไทม์มี	ผู้อำนวยการสำนักงานพัฒนาฝีมือแรงงานฉะเชิงเทรา
๖๒. นายเลอพงษ์	แดงเนียม	ผู้อำนวยการสำนักงานพัฒนาฝีมือแรงงานสิงห์บุรี
๖๓. นางสาวจิรานันท์	จิ๋วพัฒนารักษ์	ผู้อำนวยการสำนักงานพัฒนาฝีมือแรงงานชัยนาท
๖๔. นางสมพร	ขันติโชติ	ผู้อำนวยการสำนักงานพัฒนาฝีมือแรงงานอุทัยธานี
๖๕. นายอรรถชัย	สุกใส	ผู้อำนวยการสำนักงานพัฒนาฝีมือแรงงานปราจีนบุรี
๖๖. นายเสริมสกุล	พจนการุณ	แทนผู้อำนวยการสำนักงานพัฒนาฝีมือแรงงานสระแก้ว
๖๗. นายอิทธิพล อิศรางกูร ณ อยุธยา	อยุธยา	ผู้อำนวยการสำนักงานพัฒนาฝีมือแรงงานเพชรบุรี
๖๘. นางสาวกอบกุล	มะลิวัลย์	ผู้อำนวยการสำนักงานพัฒนาฝีมือแรงงานประจวบคีรีขันธ์
๖๙. นายจำเนียร	ชาวจันทร์	ผู้อำนวยการสำนักงานพัฒนาฝีมือแรงงานกาญจนบุรี

๗๐. นางสาวภาเพ็ญ	ศรีศักดิ์	ผู้อำนวยการสำนักงานพัฒนาฝีมือแรงงานชัยภูมิ
๗๑. นายสุรพงษ์	สายยศ	ผู้อำนวยการสำนักงานพัฒนาฝีมือแรงงานสุรินทร์
๗๒. นายสมพงษ์	กมลจิตรวี	ผู้อำนวยการสำนักงานพัฒนาฝีมือแรงงานบุรีรัมย์
๗๓. นายเจษฎา	จันทร์อุไร	ผู้อำนวยการสำนักงานพัฒนาฝีมือแรงงานกาฬสินธุ์
๗๔. นางพรศิวลักษณ์	ผิวสอาด	ผู้อำนวยการสำนักงานพัฒนาฝีมือแรงงานมุกดาหาร
๗๕. นายประทีป	นุ่นชื่น	ผู้อำนวยการสำนักงานพัฒนาฝีมือแรงงานหนองบัวลำภู
๗๖. นายสมศักดิ์	เพ็งธรรม	ผู้อำนวยการสำนักงานพัฒนาฝีมือแรงงานมหาสารคาม
๗๗. นายสรรัชต์	ชอบพิมาย	ผู้อำนวยการสำนักงานพัฒนาฝีมือแรงงานศรีสะเกษ
๗๘. นายปราโมทย์	พากพุลไพร	ผู้อำนวยการสำนักงานพัฒนาฝีมือแรงงานอำนาจเจริญ
๗๙. นายชาติชาย	สุจินพรัหม	ผู้อำนวยการสำนักงานพัฒนาฝีมือแรงงานร้อยเอ็ด
๘๐. นายกรชัย	นครวัฒน์	ผู้อำนวยการสำนักงานพัฒนาฝีมือแรงงานยโสธร
๘๑. นายพงษ์ศักดิ์	ศรีนามนต์	แทนผู้อำนวยการสำนักงานพัฒนาฝีมือแรงงานพิจิตร
๘๒. นางสาวศิริธร	เลาหะวิไลย	ผู้อำนวยการสำนักงานพัฒนาฝีมือแรงงานกำแพงเพชร
๘๓. นางสาวบันฑิตา	คล้ายเจริญ	ผู้อำนวยการสำนักงานพัฒนาฝีมือแรงงานตาก
๘๔. นางณัฐมน	ปัทมะสุคนธ์	ผู้อำนวยการสำนักงานพัฒนาฝีมือแรงงานเลย
๘๕. นางสาวกุลวดี	ยาดี	ผู้อำนวยการสำนักงานพัฒนาฝีมือแรงงานเพชรบูรณ์
๘๖. นายมานิตย์	มงคลชื่น	ผู้อำนวยการสำนักงานพัฒนาฝีมือแรงงานอุดรธานี
๘๗. นายบรรจง	เจติยานนท์	ผู้อำนวยการสำนักงานพัฒนาฝีมือแรงงานสุโขทัย
๘๘. นางสาวกิ่งก้อย	น้อยสะปุ่น	แทนผู้อำนวยการสำนักงานพัฒนาฝีมือแรงงานลำพูน
๘๙. นายสุนทร	จันทร์เกตุ	ผู้อำนวยการสำนักงานพัฒนาฝีมือแรงงานแพร่
๙๐. นายชาญวิทย์	กองทอง	ผู้อำนวยการสำนักงานพัฒนาฝีมือแรงงานชุมพร
๙๑. นายจรัสรัตน์	สุวรรณวัฒน์	ผู้อำนวยการสำนักงานพัฒนาฝีมือแรงงานระนอง
๙๒. นางสาวสุชศรี	ไถ่สิกรรรม	ผู้อำนวยการสำนักงานพัฒนาฝีมือแรงงานสตูล
๙๓. นายชัยชนะ	เดชแพ	ผู้อำนวยการสำนักงานพัฒนาฝีมือแรงงานนนทบุรี
๙๔. นางสาวพัชรภรณ์	ยศปัญญา	ผู้อำนวยการสำนักงานพัฒนาฝีมือแรงงานนครนายก
๙๕. นางจันทิรา	สุนทรสุวรรณ	ผู้อำนวยการสำนักงานพัฒนาฝีมือแรงงานอ่างทอง
๙๖. นายบำรุง	จามีกรักษ์	ผู้อำนวยการสำนักงานพัฒนาฝีมือแรงงานสระบุรี
๙๗. นางธัญมน	ชุตภรณ์	ผู้อำนวยการสำนักงานพัฒนาฝีมือแรงงานลพบุรี
๙๘. นางสาวสุมาลี	สุวรรณเกต	ผู้อำนวยการสำนักงานพัฒนาฝีมือแรงงานสมุทรสงคราม
๙๙. นายสุชาติ	เงินสุข	ผู้อำนวยการสำนักงานพัฒนาฝีมือแรงงานสมุทรสาคร
๑๐๐. นายวิรัตน์	แย้มโชติ	ผู้อำนวยการสำนักงานพัฒนาฝีมือแรงงานจันทบุรี
๑๐๑. นายสงกรานต์	เพิ่มฤทัย	ผู้อำนวยการสำนักงานพัฒนาฝีมือแรงงานตราด
๑๐๒. นางสาวประภัสสร	ประจันตะเสน	ผู้อำนวยการสำนักงานพัฒนาฝีมือแรงงานหนองคาย
๑๐๓. นายศิริศักดิ์	ไตรภาพ	ผู้อำนวยการสำนักงานพัฒนาฝีมือแรงงานบึงกาฬ
๑๐๔. นายวิเชียร	เศวตจันถุภย์	ผู้อำนวยการสำนักงานพัฒนาฝีมือแรงงานสกลนคร
๑๐๕. นายสุชัย	พงศ์พัฒนพานิชย์	ผู้อำนวยการสำนักงานพัฒนาฝีมือแรงงานนครพนม
๑๐๖. นายประสาร	ทศการ	ผู้อำนวยการสำนักงานพัฒนาฝีมือแรงงานแม่ฮ่องสอน
๑๐๗. นายสมศักดิ์	สุขวัฑฒโก	ผู้อำนวยการสำนักงานพัฒนาฝีมือแรงงานพะเยา
๑๐๘. นายสุพัฒน์	แก้วรัตนการ	ผู้อำนวยการสำนักงานพัฒนาฝีมือแรงงานน่าน

๑๐๙. นายอำนวยการ	โกมลตรี	รักษาราชการแทน ผู้อำนวยการสำนักงานพัฒนาฝีมือแรงงานพังงา
๑๑๐. นายวาริน	สองเมือง	ผู้อำนวยการสำนักงานพัฒนาฝีมือแรงงานกระบี่
๑๑๑. นายอุทัย	อินทรเพชร	ผู้อำนวยการสำนักงานพัฒนาฝีมือแรงงานพัทลุง
๑๑๒. นางกิติมา	ศิริประธาน	ผู้อำนวยการสำนักงานพัฒนาฝีมือแรงงานตรัง
๑๑๓. ว่าที่ ร.ต. ประพันธ์	คชประดิษฐ์	นักวิชาการพัฒนาฝีมือแรงงานชำนาญการพิเศษ
๑๑๔. นายโอมเดช	เอกบุตร	นักวิชาการพัฒนาฝีมือแรงงานชำนาญการพิเศษ
๑๑๕. นายนพพร	มานะ	นักวิชาการพัฒนาฝีมือแรงงานชำนาญการพิเศษ
๑๑๖. นายสิทธิชัย	สุดสวาท	นักวิชาการพัฒนาฝีมือแรงงานชำนาญการพิเศษ
๑๑๗. ร.อ. ทศพล	พันธุ์เพ็ญ	นักวิชาการพัฒนาฝีมือแรงงานชำนาญการพิเศษ
๑๑๘. นางสาวลักขณา	รุ่งเรือง	นักวิชาการพัฒนาฝีมือแรงงานชำนาญการพิเศษ
๑๑๙. นางสาวจิตชญา	อำนวยการ	นักวิชาการพัฒนาฝีมือแรงงานชำนาญการพิเศษ
๑๒๐. นางวชิราภรณ์	อินทรวงษ์โชติ	นักวิชาการพัฒนาฝีมือแรงงานชำนาญการพิเศษ
๑๒๑. นางบัญญัติตา	สุขสถิตย์	นักวิชาการพัฒนาฝีมือแรงงานชำนาญการพิเศษ
๑๒๒. นางสาวมณี	หัสชู	นักวิชาการพัฒนาฝีมือแรงงานชำนาญการพิเศษ
๑๒๓. นางสุทัศน์	สีบวงศ์แพทย์	ผู้เชี่ยวชาญด้านการพัฒนาฝีมือแรงงาน
๑๒๔. นายสุภาพ	ปิงตา	ผู้เชี่ยวชาญด้านการพัฒนาฝีมือแรงงาน
๑๒๖. นายวีรศักดิ์	ลดาคม	ผู้เชี่ยวชาญด้านการพัฒนาฝีมือแรงงาน
๑๒๗. นายสันโดษ	เต็มแสงเลิศ	ผู้เชี่ยวชาญด้านการพัฒนาฝีมือแรงงาน
๑๒๘. นายธนวัน	ทองสุโขทัย	ผู้เชี่ยวชาญด้านการพัฒนาฝีมือแรงงาน
๑๒๙. นางจิราภรณ์	วงศาโรจน์	ผู้เชี่ยวชาญด้านการพัฒนาฝีมือแรงงาน
๑๓๐. นายวัลลภ	รุ่งเรือง	ผู้เชี่ยวชาญด้านการพัฒนาฝีมือแรงงาน
๑๓๑. นางกัลยา	หนูทอง	ผู้เชี่ยวชาญด้านการพัฒนาฝีมือแรงงาน
๑๓๒. นายสันติพงศ์	สนธิ	ผู้เชี่ยวชาญด้านการพัฒนาฝีมือแรงงาน

ผู้ไม่เคยมาประชุม

๑. นายสมชาติ	สุภารี	เลขานุการกรม	ป่วย
๒. นายวินัย	มะยมทอง	ผู้อำนวยการศูนย์ข้อมูลเทคโนโลยีสารสนเทศและการสื่อสาร	ติตราชการ
๓. นายคทาฉัตร	จันทร์แสง	ผู้อำนวยการกลุ่มงานพัฒนาหลักสูตรและเทคโนโลยีการฝึก	ติตราชการ
๔. นางสาวสมลักษณ์	สุวรรณพรหมา	ผู้อำนวยการสถาบันพัฒนาฝีมือแรงงาน ๒๒ นครศรีธรรมราช	ติตราชการ
๕. นายบรรทม	อมรพิพัฒน์	ผู้อำนวยการสำนักงานพัฒนาฝีมือแรงงานพิจิตร	ติตราชการ
๖. นางพรพิมล	อินทียศ	ผู้อำนวยการสำนักงานพัฒนาฝีมือแรงงานลำพูน	ติตราชการ

ผู้เข้าร่วมประชุม

๑. นางสาวสายชล	ต้นอำนวยการ	นักวิชาการพัฒนาฝีมือแรงงานชำนาญการ
๒. นางสาวณภัค	จักรางกูรโรตม	นักวิชาการพัฒนาฝีมือแรงงานชำนาญการ

๓. นางสาวนราภรณ์	สุวรรณประเสริฐ	นักวิชาการพัฒนาฝีมือแรงงานชำนาญการ
๔. นายชาติวุฒิ	ทองคำ	นักวิชาการพัฒนาฝีมือแรงงานชำนาญการ
๕. นางศิริธร	ลองพิชัย	นักวิชาการพัฒนาฝีมือแรงงานชำนาญการ
๖. นายวิระ	อุ้นอก	นักวิชาการพัฒนาฝีมือแรงงานชำนาญการ
๗. นางสาวนิภาพร	ใบบัวเผื่อน	นักวิชาการเงินและบัญชีชำนาญการ
๘. นางสมกมล	โรยนรินทร์	นักวิชาการเงินและบัญชีชำนาญการ
๙. นางสาวยุวดี	แก้วเอี่ยม	นักวิชาการเงินและบัญชีชำนาญการ
๑๐. นางศิริพร	โพธิ์ชัย	นักวิชาการเงินและบัญชีชำนาญการ
๑๑. นางกาญจนา	อ่อนละมัย	นักทรัพยากรบุคคลชำนาญการ
๑๒. นายชาญชัย	มอดเม็ด	บรรณารักษ์ชำนาญการ
๑๓. นางสาวสุพัตรา	ตั้งนทีทวีผล	นักวิชาการพัสดุชำนาญการ
๑๔. นายปพน	โสทธิโกศา	นักวิชาการคอมพิวเตอร์ชำนาญการ
๑๕. นางสาวปาริชาติ	สิทธิกัน	นักวิชาการพัฒนาฝีมือแรงงานปฏิบัติการ
๑๖. นางสาวกานดา	สร้อยมณี	นักจัดการงานทั่วไปปฏิบัติการ
๑๗. นางสาวยุพา	เตชะตามี	นักจัดการงานทั่วไปปฏิบัติการ
๑๘. นายกอบชัย	หิรัญอุดมเกียรติ	นักประชาสัมพันธ์ปฏิบัติการ
๑๙. นางสาวศศิจันทร์	แก้วประเสริฐ	เจ้าหน้าที่บริหารงานทั่วไป
๒๐. นางสาวกาญจนา	เชียนงาม	พนักงานประจำสำนักงาน
๒๑. นางสาวนาถยา	วายุภาพ	เจ้าหน้าที่ฝ่ายบริหารงานทรัพยากรบุคคล
๒๒. นายปราณี	คู่มักทอย	ผู้จัดการบริษัทนันทวัน จำกัด
๒๓. นายสมพงษ์	จินดาวงศ์วานิช	กรรมการผู้อำนวยการ บริษัทนันทวัน จำกัด
๓๔. MR.Yuichiro	Sakai	รองกรรมการผู้อำนวยการ บริษัทนันทวัน จำกัด
๓๕. นายสุรเดช	ตันชัชวาล	ผู้จัดการทั่วไป บริษัทนันทวัน จำกัด
๓๖. นายเฉลิมชัย	ศรีณยวณิชย์	ผู้จัดการอาวุโส บริษัทนันทวัน จำกัด

เริ่มประชุมเวลา ๐๙.๐๐ น.

วาระก่อนการประชุม ๑. พิธีรับพระราชทานเข็มที่ระลึกเฉลิมพระเกียรติสมเด็จพระเจ้าลูกเธอ เจ้าฟ้าจุฬาภรณวลัยลักษณ์ อัครราชกุมารี ในโอกาสเฉลิมพระชนมายุครบ ๖๐ พรรษา ให้แก่ผู้บริหารและข้าราชการระดับชำนาญการพิเศษ จำนวน ๑๓๓ คน (สำนักงานเลขานุการกรม)

๒. พิธีมอบใบอนุญาตจัดตั้งศูนย์ฝึกอบรมฝีมือแรงงาน ตามพระราชบัญญัติส่งเสริมการพัฒนาฝีมือแรงงาน พ.ศ. ๒๕๔๕ ให้แก่ บริษัท นันทวัน จำกัด (สถาบันพัฒนาฝีมือแรงงาน ๓ ชลบุรี)

ระเบียบวาระที่ ๑ เรื่องที่ประธานแจ้งให้ที่ประชุมทราบ

๑.๑ มอบสถาบันพัฒนาฝีมือแรงงานและสำนักงานพัฒนาฝีมือแรงงาน เร่งดำเนินการประชาสัมพันธ์มุกกว้างให้แก่สถานประกอบกิจการ ให้เกิดการรับรู้และทราบถึงผลประโยชน์ที่จะได้รับจากกองทุนพัฒนาฝีมือแรงงาน

๑.๒ มอบสำนักพัฒนาผู้ฝึกและเทคโนโลยีการฝึก เร่งรัดเรื่องการพัฒนาสาขา หลักสูตร นวัตกรรมและเทคโนโลยีขั้นสูงให้มีความชัดเจน เพื่อให้หน่วยงานภูมิภาคสามารถนำไปปฏิบัติได้อย่างมีประสิทธิภาพ

๑.๓ มอบสถาบันพัฒนาฝีมือแรงงานและสำนักงานพัฒนาฝีมือแรงงาน เร่งรัดการติดตามผลการมีงานทำหลังการจบฝึก เพื่อให้ทราบถึงผลการดำเนินงานทั้งเชิงปริมาณและเชิงคุณภาพ และเพื่อให้ทราบว่างบประมาณที่กรมได้จัดสรรให้กับหน่วยงานภูมิภาคนั้น ได้ก่อให้เกิดประโยชน์กับประชาชนอย่างแท้จริง

๑.๔ มอบหมายให้หน่วยงานส่วนกลาง สถาบันพัฒนาฝีมือแรงงานและสำนักงานพัฒนาฝีมือแรงงาน เร่งรัดดำเนินการปรับปรุงแก้ไขตามข้อสังเกตจากการตรวจสอบการเงินของกรมพัฒนาฝีมือแรงงานสำหรับปีสิ้นสุดวันที่ ๓๐ กันยายน ๒๕๕๙ ด้านการเงินและบัญชี ด้านพัสดุ ด้านอื่นๆ และด้านการควบคุมภายใน โดยมอบหมายรองอธิบดี นางอัจฉรา แก้วกำชัยเจริญ กำกับติดตามการรายงานผลการดำเนินงานอย่างเคร่งครัด

มติที่ประชุม รับทราบตามข้อสั่งการ

ระเบียบวาระที่ ๒ เรื่องรับรองรายงานการประชุมผู้บริหารกรมพัฒนาฝีมือแรงงาน ครั้งที่ ๘/๒๕๖๐

เมื่อวันอังคารที่ ๒๐ มิถุนายน ๒๕๖๐ ณ ห้องประชุม Menam Seminar & Convention Hall โรงแรมแม่น้ำ รามาดาพลาซ่า ถนนเจริญกรุง กรุงเทพฯ ทั้งนี้ สำนักงานเลขาธิการกรมได้มีหนังสือ ด่วนที่สุด ที่ รง ๐๔๐๑/ว ๒๓๓๖ ลงวันที่ ๓ กรกฎาคม ๒๕๖๐ ขอให้ทุกหน่วยงานตรวจสอบรายงานการประชุมทางเว็บไซต์ www.dsd.go.th/secretary และหากมีข้อแก้ไขโปรดแจ้งสำนักงานเลขาธิการกรม

มติที่ประชุม รับรองรายงานการประชุม

ระเบียบวาระที่ ๓ เรื่องสืบเนื่อง

๓.๑ ติดตามผลการประเมินความรู้ความสามารถ สาขาช่างไฟฟ้าภายในอาคารตามพระราชบัญญัติส่งเสริมการพัฒนาฝีมือแรงงาน (ฉบับที่ ๒) พ.ศ. ๒๕๕๗ (สำนักงานรับรองความรู้ความสามารถ)

ว่าที่ร้อยเอกสมศักดิ์ เนียมสุวรรณ ผู้อำนวยการสำนักงานรับรองความรู้ความสามารถ : รายงานผลการรับรองความรู้ความสามารถ รายละเอียดดังนี้



สรุปผลการรับรองความรู้ความสามารถ สาขาช่างไฟฟ้าภายในอาคาร

ลำดับ	หน่วยงาน	ผลปี 59	แผนปี 60	ผลปี 60	คิดเป็น %	รวม
	รวมทั้งสิ้น	12,048	60,002	50,324	83.87	62,372
41	สพร. 11 สุราษฎร์ธานี	187	1,700	1,441	84.8	1,628
42	สนง.พัฒนาฝีมือแรงงานชุมพร	128	320	225	70.3	353
43	สนง.พัฒนาฝีมือแรงงานระนอง	64	120	82	68.3	146
44	สพร. 12 สงขลา	128	1,200	689	57.4	817
45	สนง.พัฒนาฝีมือแรงงานสตูล	52	160	110	68.8	162
46	สพร. 13 กรุงเทพมหานคร	308	2,700	2,843	105.3	3,151
47	สพร. 14 ปทุมธานี	148	800	1,111	138.9	1,259
48	สนง.พัฒนาฝีมือแรงงานนนทบุรี	327	1,500	1,327	88.5	1,654
49	สนง.พัฒนาฝีมือแรงงานนครนายก	49	450	351	78.0	400
50	สพร. 15 พระนครศรีอยุธยา	387	3,600	2,861	79.5	3,248
51	สนง.พัฒนาฝีมือแรงงานอ่างทอง	108	600	401	66.8	509
52	สนง.พัฒนาฝีมือแรงงานสระบุรี	336	1,500	1,312	87.5	1,648
53	สนง.พัฒนาฝีมือแรงงานลพบุรี	285	1,460	957	65.5	1,242
54	สพร. 16 นครปฐม	164	1,200	1,012	84.3	1,176
55	สนง.พัฒนาฝีมือแรงงานสมุทรสงคราม	293	400	429	107.3	722
56	สนง.พัฒนาฝีมือแรงงานสมุทรสาคร	85	800	990	123.8	1,075
57	สพร. 17 ระยอง	150	960	996	103.8	1,146
58	สนง.พัฒนาฝีมือแรงงานจันทบุรี	90	600	425	70.8	515
59	สนง.พัฒนาฝีมือแรงงานตราด	26	300	180	60.0	206
60	สพร. 18 อุดรธานี	242	750	469	62.5	711
61	สนง.พัฒนาฝีมือแรงงานหนองคาย	74	250	177	70.8	251
62	สนง.พัฒนาฝีมือแรงงานบึงกาฬ	48	400	218	54.5	266
63	สนง.พัฒนาฝีมือแรงงานสกลนคร	68	370	236	63.8	304
64	สนง.พัฒนาฝีมือแรงงานนครพนม	106	300	252	84.0	358
65	สพร. 19 เชียงใหม่	252	1,676	1,414	84.4	1,666
66	สนง.พัฒนาฝีมือแรงงานแม่ฮ่องสอน	179	250	263	105.2	442
67	สพร. 20 เชียงราย	50	700	398	56.9	448
68	สนง.พัฒนาฝีมือแรงงานพะเยา	70	300	246	82.0	316
69	สนง.พัฒนาฝีมือแรงงานน่าน	128	600	455	75.8	583
70	สพร. 21 ภูเก็ต	424	800	674	84.3	1,098
71	สนง.พัฒนาฝีมือแรงงานพังงา	36	250	141	56.4	177
72	สนง.พัฒนาฝีมือแรงงานกระบี่	282	200	198	99.0	480
73	สพร. 22 นครศรีธรรมราช	276	800	525	65.6	801
74	สนง.พัฒนาฝีมือแรงงานพัทลุง	118	300	199	66.3	317
75	สนง.พัฒนาฝีมือแรงงานตรัง	84	120	111	92.5	195
76	สพร. 23 ปัตตานี	29	230	140	60.9	169
77	สพร. 24 ยะลา	89	360	216	60.0	305
78	สพร. 25 นราธิวาส	11	240	113	47.1	124

ข้อมูลจากระบบรายงานผล ณ วันที่ 5 กรกฎาคม 2560 เวลา 16:30 น.

/สรุปผลการ...

สรุปผลการรับรองความรู้ความสามารถ สาขาช่างไฟฟ้าภายในอาคาร

ลำดับ	หน่วยงาน	ผลปี 59	แผนปี 60	ผลปี 60	คิดเป็น %	รวม
	รวมทั้งสิ้น	12,048	60,002	50,324	83.87	62,372
1	สำนักงานรับรองความรู้ความสามารถ	148	4,006	4,532	113.1	4,680
2	สพร. 1 สมุทรปราการ	64	3,000	3,055	101.8	3,119
3	สนง.พัฒนาฝีมือแรงงานฉะเชิงเทรา	181	800	887	110.9	1,068
4	สพร. 2 สุพรรณบุรี	143	1,200	775	64.6	918
5	สนง.พัฒนาฝีมือแรงงานสิงห์บุรี	59	650	411	63.2	470
6	สนง.พัฒนาฝีมือแรงงานชัยนาท	88	200	158	79.0	246
7	สนง.พัฒนาฝีมือแรงงานอุทัยธานี	109	360	215	59.7	324
8	สพร. 3 ชลบุรี	582	2,900	2,730	94.1	3,312
9	สนง.พัฒนาฝีมือแรงงานปราจีนบุรี	406	800	467	58.4	873
10	สนง.พัฒนาฝีมือแรงงานสระแก้ว	51	800	678	84.8	729
11	สพร. 4 ราชบุรี	98	800	586	73.3	684
12	สนง.พัฒนาฝีมือแรงงานเพชรบุรี	126	400	335	83.8	461
13	สนง.พัฒนาฝีมือแรงงานกาญจนบุรี	121	700	785	112.1	906
14	สนง.พัฒนาฝีมือแรงงานประจวบคีรีขันธ์	208	900	476	52.9	684
15	สพร. 5 นครราชสีมา	150	850	850	100.0	1,000
16	สนง.พัฒนาฝีมือแรงงานชัยภูมิ	114	555	364	65.6	478
17	สนง.พัฒนาฝีมือแรงงานสุรินทร์	22	500	343	68.6	365
18	สนง.พัฒนาฝีมือแรงงานบุรีรัมย์	83	400	382	95.5	465
19	สพร. 6 ขอนแก่น	103	800	443	55.4	546
20	สนง.พัฒนาฝีมือแรงงานกาฬสินธุ์	130	400	362	90.5	492
21	สนง.พัฒนาฝีมือแรงงานมุกดาหาร	183	240	167	69.6	350
22	สนง.พัฒนาฝีมือแรงงานหนองบัวลำภู	110	350	179	51.1	289
23	สนง.พัฒนาฝีมือแรงงานมหาสารคาม	98	350	405	115.7	503
24	สพร. 7 อุบลราชธานี	113	700	476	68.0	589
25	สนง.พัฒนาฝีมือแรงงานศรีสะเกษ	205	350	230	65.7	435
26	สนง.พัฒนาฝีมือแรงงานอำนาจเจริญ	40	200	144	72.0	184
27	สนง.พัฒนาฝีมือแรงงานร้อยเอ็ด	76	560	368	65.7	444
28	สนง.พัฒนาฝีมือแรงงานยโสธร	91	480	365	76.0	456
29	สพร. 8 นครสวรรค์	88	800	411	51.4	499
30	สนง.พัฒนาฝีมือแรงงานพิจิตร	72	400	200	50.0	272
31	สนง.พัฒนาฝีมือแรงงานกำแพงเพชร	286	450	333	74.0	619
32	สนง.พัฒนาฝีมือแรงงานตาก	314	600	415	69.2	729
33	สพร. 9 พิษณุโลก	283	720	592	82.2	875
34	สนง.พัฒนาฝีมือแรงงานเลย	144	235	193	82.1	337
35	สนง.พัฒนาฝีมือแรงงานเพชรบูรณ์	160	550	521	94.7	681
36	สนง.พัฒนาฝีมือแรงงานอุดรดิตถ์	167	450	316	70.2	483
37	สนง.พัฒนาฝีมือแรงงานสุโขทัย	146	280	176	62.9	322
38	สพร. 10 ลำปาง	246	450	434	96.4	680
39	สนง.พัฒนาฝีมือแรงงานลำพูน	300	1,200	1,154	96.2	1,454
40	สนง.พัฒนาฝีมือแรงงานแพร่	59	350	224	64.0	283

ผลการดำเนินการทดสอบมาตรฐานฯ และรับรองความรู้ความสามารถ สาขาช่างไฟฟ้าภายในอาคาร

ลำดับ	หน่วยงาน	ทดสอบ	รับรอง	ลำดับ	หน่วยงาน	ทดสอบ	รับรอง
1	กรมพัฒนาฝีมือแรงงาน (สมฐ/สรร)	8	4,680	41	สพร. 11 สุราษฎร์ธานี	2,268	1,628
2	สพร. 1 สมุทรปราการ	6,347	3,119	42	สนง.พัฒนาฝีมือแรงงานชุมพร	565	353
3	สนง.พัฒนาฝีมือแรงงานฉะเชิงเทรา	2,211	1,068	43	สนง.พัฒนาฝีมือแรงงานระนอง	312	146
4	สพร. 2 สุพรรณบุรี	2,482	918	44	สพร. 12 สงขลา	2,125	817
5	สนง.พัฒนาฝีมือแรงงานสิงห์บุรี	1,066	470	45	สนง.พัฒนาฝีมือแรงงานสตูล	644	162
6	สนง.พัฒนาฝีมือแรงงานชัยนาท	776	246	46	สพร. 13 กรุงเทพมหานคร	8,386	3,151
7	สนง.พัฒนาฝีมือแรงงานอุทัยธานี	466	324	47	สพร. 14 ปทุมธานี	2,606	1,259
8	สพร. 3 ชลบุรี	2,727	3,312	48	สนง.พัฒนาฝีมือแรงงานนนทบุรี	928	1,654
9	สนง.พัฒนาฝีมือแรงงานปราจีนบุรี	1,317	873	49	สนง.พัฒนาฝีมือแรงงานนครนายก	634	400
10	สนง.พัฒนาฝีมือแรงงานสระแก้ว	1,181	729	50	สพร. 15 พระนครศรีอยุธยา	3,630	3,248
11	สพร. 4 ราชบุรี	2,147	684	51	สนง.พัฒนาฝีมือแรงงานอ่างทอง	664	509
12	สนง.พัฒนาฝีมือแรงงานเพชรบุรี	565	461	52	สนง.พัฒนาฝีมือแรงงานสระบุรี	2,265	1,648
13	สนง.พัฒนาฝีมือแรงงานกาญจนบุรี	1,056	906	53	สนง.พัฒนาฝีมือแรงงานลพบุรี	1,576	1,242
14	สนง.พัฒนาฝีมือแรงงานประจวบคีรีขันธ์	1,101	684	54	สพร. 16 นครปฐม	3,248	1,176
15	สพร. 5 นครราชสีมา	3,130	1,000	55	สนง.พัฒนาฝีมือแรงงานสมุทรสงคราม	955	722
16	สนง.พัฒนาฝีมือแรงงานชัยภูมิ	583	478	56	สนง.พัฒนาฝีมือแรงงานสมุทรสาคร	2,146	1,075
17	สนง.พัฒนาฝีมือแรงงานสุรินทร์	1,784	365	57	สพร. 17 ระยอง	961	1,146
18	สนง.พัฒนาฝีมือแรงงานบุรีรัมย์	1,089	465	58	สนง.พัฒนาฝีมือแรงงานจันทบุรี	777	515
19	สพร. 6 ขอนแก่น	1,829	546	59	สนง.พัฒนาฝีมือแรงงานตราด	475	206
20	สนง.พัฒนาฝีมือแรงงานกาฬสินธุ์	1,350	492	60	สพร. 18 อุดรธานี	1,628	711
21	สนง.พัฒนาฝีมือแรงงานมุกดาหาร	768	350	61	สนง.พัฒนาฝีมือแรงงานหนองคาย	610	251
22	สนง.พัฒนาฝีมือแรงงานหนองบัวลำภู	692	289	62	สนง.พัฒนาฝีมือแรงงานบึงกาฬ	446	266
23	สนง.พัฒนาฝีมือแรงงานมหาสารคาม	1,009	503	63	สนง.พัฒนาฝีมือแรงงานสกลนคร	985	304
24	สพร. 7 อุบลราชธานี	1,720	589	64	สนง.พัฒนาฝีมือแรงงานนครพนม	746	358
25	สนง.พัฒนาฝีมือแรงงานศรีสะเกษ	991	435	65	สพร. 19 เชียงใหม่	3,238	1,666
26	สนง.พัฒนาฝีมือแรงงานอำนาจเจริญ	481	184	66	สนง.พัฒนาฝีมือแรงงานแม่ฮ่องสอน	787	442
27	สนง.พัฒนาฝีมือแรงงานร้อยเอ็ด	1,098	444	67	สพร. 20 เชียงราย	1,248	448
28	สนง.พัฒนาฝีมือแรงงานยโสธร	978	456	68	สนง.พัฒนาฝีมือแรงงานพะเยา	762	316
29	สพร. 8 นครสวรรค์	1,466	499	69	สนง.พัฒนาฝีมือแรงงานน่าน	1,245	583
30	สนง.พัฒนาฝีมือแรงงานพิจิตร	693	272	70	สพร. 21 ภูเก็ต	1,500	1,098
31	สนง.พัฒนาฝีมือแรงงานกำแพงเพชร	834	619	71	สนง.พัฒนาฝีมือแรงงานพังงา	508	177
32	สนง.พัฒนาฝีมือแรงงานตาก	1,663	729	72	สนง.พัฒนาฝีมือแรงงานกระบี่	848	480
33	สพร. 9 พิษณุโลก	1,971	875	73	สพร. 22 นครศรีธรรมราช	1,261	801
34	สนง.พัฒนาฝีมือแรงงานเลย	1,050	337	74	สนง.พัฒนาฝีมือแรงงานพัทลุง	533	317
35	สนง.พัฒนาฝีมือแรงงานเพชรบูรณ์	1,807	681	75	สนง.พัฒนาฝีมือแรงงานตรัง	356	195
36	สนง.พัฒนาฝีมือแรงงานอุดรดิตถ์	838	483	76	สพร. 23 ปัตตานี	698	169
37	สนง.พัฒนาฝีมือแรงงานสุโขทัย	770	322	77	สพร. 24 ยะลา	470	305
38	สพร. 10 ลำปาง	2,200	680	78	สพร. 25 นราธิวาส	373	124
39	สนง.พัฒนาฝีมือแรงงานลำพูน	2,387	1,454				
40	สนง.พัฒนาฝีมือแรงงานแพร่	735	283				
					รวม	110,773	62,372

ข้อมูลจากระบบรายงานผล ณ วันที่ 5 กรกฎาคม 2560 เวลา 16:30 น.

สรุปผลการดำเนินการรับรองความรู้ความสามารถเทียบกับผลการทดสอบมาตรฐาน

ประเภทจำนวนผู้ผ่านมาตรฐานฝีมือแรงงานตั้งแต่ 1 - 499 คน		ถึงวันที่ 10 พ.ย. 2559		ถึงวันที่ 9 ธ.ค. 2559		ถึงวันที่ 4 ม.ค. 2560		ถึงวันที่ 19 ม.ค. 2560		ถึงวันที่ 14 ก.พ. 2560		ถึงวันที่ 14 มี.ค. 2560	
ยอดเยี่ยม	หน่วยงาน	ทดสอบ	รับรอง	ทดสอบ	รับรอง	ทดสอบ	รับรอง	ทดสอบ	รับรอง	ทดสอบ	รับรอง	ทดสอบ	รับรอง
อันดับ 1	ศูนย์พัฒนาฝีมือแรงงานจังหวัดกำแพงเพชร	386	306	435	351	437	411	473	434	498	468	618	511
อันดับ 2	ศูนย์พัฒนาฝีมือแรงงานจังหวัดอุทัยธานี	283	165	376	185	393	202	415	232	427	251	428	271
		ถึงวันที่ 25 เม.ย. 2560		ถึงวันที่ 19 พ.ค. 2560		ถึงวันที่ 15 มิ.ย. 2560		ถึงวันที่ 5 ก.ค. 2560					
		ทดสอบ	รับรอง	ทดสอบ	รับรอง	ทดสอบ	รับรอง	ทดสอบ	รับรอง				
ศูนย์พัฒนาฝีมือแรงงานจังหวัดกำแพงเพชร		815	575	815	594	815	619	834	619				
ศูนย์พัฒนาฝีมือแรงงานจังหวัดอุทัยธานี		437	310	437	313	437	316	466	324				

ประเภทจำนวนผู้ผ่านมาตรฐานฝีมือแรงงานตั้งแต่ 500 - 999 คน		ถึงวันที่ 10 พ.ย. 2559		ถึงวันที่ 9 ธ.ค. 2559		ถึงวันที่ 4 ม.ค. 2560		ถึงวันที่ 19 ม.ค. 2560		ถึงวันที่ 14 ก.พ. 2560		ถึงวันที่ 14 มี.ค. 2560	
ยอดเยี่ยม	หน่วยงาน	ทดสอบ	รับรอง	ทดสอบ	รับรอง	ทดสอบ	รับรอง	ทดสอบ	รับรอง	ทดสอบ	รับรอง	ทดสอบ	รับรอง
อันดับ 1	สถาบันพัฒนาฝีมือแรงงาน 3 (ชลบุรี)	660	1,038	1,299	1,308	1,690	1,453	1,797	1,512	1,955	1,896	2,180	2,266
อันดับ 2	ศูนย์พัฒนาฝีมือแรงงานจังหวัดนนทบุรี	721	448	721	650	721	712	721	992	721	1,134	721	1,242
		ถึงวันที่ 25 เม.ย. 2560		ถึงวันที่ 19 พ.ค. 2560		ถึงวันที่ 15 มิ.ย. 2560		ถึงวันที่ 5 ก.ค. 2560					
		ทดสอบ	รับรอง	ทดสอบ	รับรอง	ทดสอบ	รับรอง	ทดสอบ	รับรอง				
สถาบันพัฒนาฝีมือแรงงาน 3 (ชลบุรี)		2,473	2,646	2,473	2,853	2,473	3,149	2,727	3,312				
ศูนย์พัฒนาฝีมือแรงงานจังหวัดนนทบุรี		721	1,265	721	1,291	721	1,559	928	1,654				

ประเภทจำนวนผู้ผ่านมาตรฐานฝีมือแรงงานตั้งแต่ 1000 คนขึ้น		ถึงวันที่ 10 พ.ย. 2559		ถึงวันที่ 9 ธ.ค. 2559		ถึงวันที่ 4 ม.ค. 2560		ถึงวันที่ 19 ม.ค. 2560		ถึงวันที่ 14 ก.พ. 2560		ถึงวันที่ 14 มี.ค. 2560	
ยอดเยี่ยม	หน่วยงาน	ทดสอบ	รับรอง	ทดสอบ	รับรอง	ทดสอบ	รับรอง	ทดสอบ	รับรอง	ทดสอบ	รับรอง	ทดสอบ	รับรอง
อันดับ 1	ศูนย์พัฒนาฝีมือแรงงานจังหวัดชลบุรี	1,230	694	1,358	882	1,358	882	1,369	879	1,437	879	1,452	1,085
อันดับ 2	สถาบันพัฒนาฝีมือแรงงาน 15 (พระนครศรีอยุธยา)	1,756	741	1,902	898	1,960	1,212	1,960	1,430	2,298	1,629	2,618	2,172
		ถึงวันที่ 25 เม.ย. 2560		ถึงวันที่ 19 พ.ค. 2560		ถึงวันที่ 15 มิ.ย. 2560		ถึงวันที่ 5 ก.ค. 2560					
		ทดสอบ	รับรอง	ทดสอบ	รับรอง	ทดสอบ	รับรอง	ทดสอบ	รับรอง				
ศูนย์พัฒนาฝีมือแรงงานจังหวัดชลบุรี		1,492	1,130	1,492	1,153	1,492	1,221	1,576	1,242				
สถาบันพัฒนาฝีมือแรงงาน 15 (พระนครศรีอยุธยา)		3,201	2,716	3,201	2,945	3,201	3,046	3,630	3,248				

- ขอความร่วมมือสถาบันพัฒนาฝีมือแรงงานและสำนักงานพัฒนาฝีมือแรงงาน หน่วยงานใดที่ดำเนินการประเมินเพื่อรับรองความรู้ความสามารถได้ตามเป้าหมาย ๘๐ เปอร์เซ็นต์แล้ว หากยังมีบุคคลมายื่นเอกสารขอรับการประเมินเพื่อรับรองความรู้ความสามารถ ให้สถาบันพัฒนาฝีมือแรงงานและสำนักงานพัฒนาฝีมือแรงงานเร่งรัดดำเนินการตามที่กฎหมายกำหนด และเพื่อให้ตัวชี้วัดของกรมบรรลุตามเป้าหมาย ๑๐๐ เปอร์เซ็นต์ (ผู้ผ่านการรับรอง ๖๐,๐๐๐ คน)

- มอบสถาบันพัฒนาฝีมือแรงงานและสำนักงานพัฒนาฝีมือแรงงานที่ดำเนินการรับรองความรู้ความสามารถยังไม่ถึง ๕๕ เปอร์เซ็นต์ ให้เร่งรัดดำเนินการให้เป็นไปตามเป้าหมาย

มติที่ประชุม รับทราบ

๓.๒ สรุปรายงานการใช้จ่ายเงินงบประมาณปี พ.ศ. ๒๕๖๐ ณ วันที่ ๓๐ มิถุนายน ๒๕๖๐ (กองบริหารการคลัง)

นางสาวจิราภรณ์ ปุญญฤทธิ์ ผู้อำนวยการกองบริหารการคลัง : สรุปรายงานการใช้จ่ายเงินงบประมาณปี พ.ศ. ๒๕๖๐ ณ วันที่ ๓๐ มิถุนายน ๒๕๖๐ รายละเอียดดังนี้

เป้าหมายอัตราการเบิกจ่ายในภาพรวม	
- ไตรมาสที่ 1 (ตุลาคม 2559 - ธันวาคม 2559)	ไม่ต่ำกว่าร้อยละ 30
- ไตรมาสที่ 2 (ตุลาคม 2559 - มีนาคม 2560)	ไม่ต่ำกว่าร้อยละ 52
- ไตรมาสที่ 3 (ตุลาคม 2559 - มิถุนายน 2560)	ไม่ต่ำกว่าร้อยละ 73
- ไตรมาสที่ 4 (ตุลาคม 2559 - กันยายน 2560)	ไม่ต่ำกว่าร้อยละ 96 ***
เป้าหมายอัตราการเบิกจ่ายงบลงทุน	
- ไตรมาสที่ 1 (ตุลาคม 2559-ธันวาคม 2559)	ไม่ต่ำกว่าร้อยละ 19
- ไตรมาสที่ 2 (ตุลาคม 2559 - มีนาคม 2560)	ไม่ต่ำกว่าร้อยละ 41
- ไตรมาสที่ 3 (ตุลาคม 2559 - มิถุนายน 2560)	ไม่ต่ำกว่าร้อยละ 63
- ไตรมาสที่ 4 (ตุลาคม 2559 - กันยายน 2560)	ไม่ต่ำกว่าร้อยละ 87 ***

การเบิกจ่ายเทียบกับเกณฑ์ มติ.กรม. ปีงบประมาณ 2560 ภาพรวม

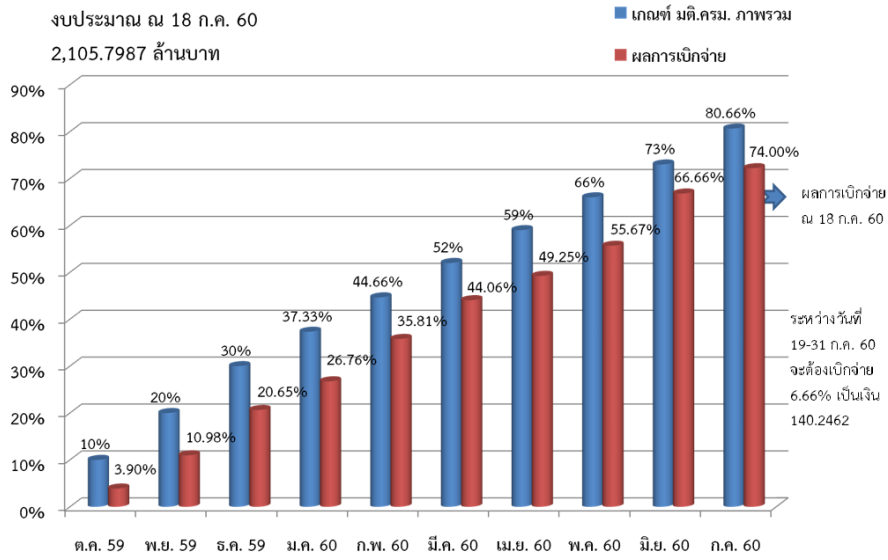

การเบิกจ่ายเทียบกับเกณฑ์ มติ.กรม. ปีงบประมาณ 2560 งบลงทุน

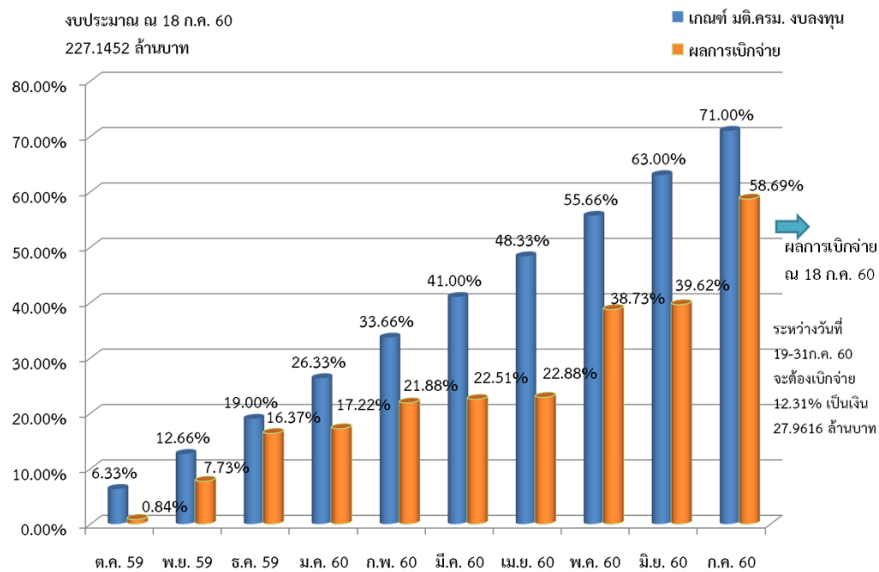

สรุปการเบิกจ่ายเงินงบประมาณรายจ่าย ประจำปีงบประมาณ 2560
แยกตามงบรายจ่าย ณ วันที่ 30 มิถุนายน 2560

งบรายจ่าย	งบประมาณ (ล้านบาท)	เบิกจ่าย (ล้านบาท)	%	ผูกพัน (ล้านบาท)	%	เบิกจ่าย+ ผูกพัน (ล้านบาท)	%
1. งบบุคลากร	845.2950	634.5050	75.06	-	-	634.5050	75.06
2. งบดำเนินงาน	451.9329	322.4604	71.35	26.8522	5.94	349.3126	77.29
3. งบลงทุน	227.1451	92.1994	40.59	123.9495	54.57	216.1489	95.16
4. งบเงินอุดหนุน	34.7000	27.3731	78.89	0.0156	0.04	27.3887	78.93
5. งบรายจ่ายอื่น	546.7256	327.1267	59.83	49.0620	8.97	376.1888	68.81
รวม	2,105.7987	1,403.6648	66.66	199.8793	9.49	1,603.5442	76.15

หน่วยงานในสังกัด 99 หน่วยงาน

- เบิกจ่ายอยู่ในเกณฑ์สีเขียว 73.00% ขึ้นไป จำนวน 68 หน่วยงาน
- “ เกณฑ์สีเหลือง 72.00% - 72.99% จำนวน 1 หน่วยงาน
- “ เกณฑ์สีแดง 71.99% ลงมา จำนวน 30 หน่วยงาน

กรมพัฒนาฝีมือแรงงาน
สรุปรายงานการใช้จ่ายเงินงบประมาณปี พ.ศ. 2560
ณ วันที่ 30 มิถุนายน 2560

ส่วนกลาง

เกณฑ์การเบิกจ่ายภาพรวม = 73.00%

เบิกจ่าย = 66.66%

เบิกจ่ายต่ำกว่าเกณฑ์ = 6.34%

หน่วยงาน	เงินประจำงวด ที่ได้รับ (1)	เบิกจ่ายแล้ว (2)	ผลการ เบิกจ่าย $3=(2) \times 100 / (1)$	ผูกพัน (4)	เบิกจ่าย+ผูกพัน (5)=(2)+(4)	% เบิกจ่าย+ผูกพัน $6=(5) \times 100 / (1)$	คงเหลือ จากเงิน ประจำงวด $(7)=(1)-(5)$
รวมทั้งสิ้น	2,105,798,700.00	1,403,664,871.89	66.66	199,879,383.54	1,603,544,255.43	76.15	502,254,444.57
ส่วนกลาง	1,224,236,154.00	777,075,650.50	63.47	124,568,520.83	901,644,171.33	73.65	322,591,982.67
ส่วนภูมิภาค	881,562,546.00	626,589,221.39	71.08	75,310,862.71	701,900,084.10	79.62	179,662,461.90
รวมส่วนกลาง	1,224,236,154.00	777,075,650.50	63.47	124,568,520.83	901,644,171.33	73.65	322,591,982.67
1. สำนักอธิบดี	1,891,300.00	1,368,505.70	72.36	-	1,368,505.70	72.36	522,794.30
- งบดำเนินงาน	1,891,300.00	1,368,505.70	72.36	-	1,368,505.70	72.36	522,794.30
- งบรายจ่ายอื่น	-	-	#DIV/0!	-	-	#DIV/0!	-
2. สำนักงานผู้ตรวจราชการกรม	2,387,800.00	1,699,195.75	71.16	-	1,699,195.75	71.16	688,604.25
- งบดำเนินงาน	1,340,200.00	1,055,545.49	78.76	-	1,055,545.49	78.76	284,654.51
- งบรายจ่ายอื่น	1,047,600.00	643,650.26	61.44	-	643,650.26	61.44	403,949.74
3. สำนักงานเลขาธิการกรม	3,961,720.00	3,097,358.33	78.18	-	3,097,358.33	78.18	864,361.67
- งบดำเนินงาน	3,881,620.00	3,017,258.33	77.73	-	3,017,258.33	77.73	864,361.67
- งบลงทุน	80,100.00	80,100.00	100.00	-	80,100.00	100.00	-
- งบรายจ่ายอื่น	-	-	#DIV/0!	-	-	#DIV/0!	-
4. กองแผนงานและสารสนเทศ	2,648,980.00	1,825,943.38	68.93	-	1,825,943.38	68.93	823,036.62
- งบดำเนินงาน	2,329,680.00	1,825,943.38	78.38	-	1,825,943.38	78.38	503,736.62
- งบลงทุน	-	-	#DIV/0!	-	-	#DIV/0!	-
- งบรายจ่ายอื่น	319,300.00	-	0.00	-	-	0.00	319,300.00
5. กองพัฒนาศักยภาพ	12,342,600.00	5,723,053.39	46.37	18,000.00	5,741,053.39	46.51	6,601,546.61
- งบดำเนินงาน	3,303,100.00	1,579,220.66	47.81	-	1,579,220.66	47.81	1,723,879.34
- งบลงทุน	-	-	#DIV/0!	-	-	#DIV/0!	-
- งบรายจ่ายอื่น	9,039,500.00	4,143,832.73	45.84	18,000.00	4,161,832.73	46.04	4,877,667.27
6. สำนักพัฒนามาตรฐาน	75,991,523.00	33,910,030.85	44.62	9,464,357.81	43,374,388.66	57.08	32,617,134.34
- งบดำเนินงาน	16,315,030.00	11,691,650.02	71.66	143,617.81	11,835,267.83	72.54	4,479,762.17
- งบเงินอุดหนุน	1,116,900.00	1,116,899.75	100.00	-	1,116,899.75	100.00	0.25
- งบรายจ่ายอื่น	58,559,593.00	21,101,481.08	36.03	9,320,740.00	30,422,221.08	51.95	28,137,371.92
7. สำนักพัฒนาฝีมือและโศกวิทยา	33,753,700.00	9,536,321.51	28.25	17,000,000.00	26,536,321.51	78.62	7,217,378.49
- งบดำเนินงาน	13,993,400.00	7,014,731.33	50.13	-	7,014,731.33	50.13	6,978,668.67
- งบลงทุน	22,900.00	22,900.00	100.00	-	22,900.00	100.00	-
- งบรายจ่ายอื่น	19,737,400.00	2,498,690.18	12.66	17,000,000.00	19,498,690.18	98.79	238,709.82
8. กองบริหารการคลัง	2,089,000.00	1,541,671.33	73.80	-	1,541,671.33	73.80	547,328.67
- งบดำเนินงาน	1,999,000.00	1,451,671.33	72.62	-	1,451,671.33	72.62	547,328.67
- งบลงทุน	90,000.00	90,000.00	100.00	-	90,000.00	100.00	-
9. กองบริหารทรัพยากรบุคคล	8,235,500.00	6,362,491.26	77.26	-	6,362,491.26	77.26	1,873,008.74
- งบดำเนินงาน	6,794,500.00	5,572,042.71	82.01	-	5,572,042.71	82.01	1,222,457.29
- งบลงทุน	80,000.00	79,998.55	100.00	-	79,998.55	100.00	1.45
- งบรายจ่ายอื่น	1,361,000.00	710,450.00	52.20	-	710,450.00	52.20	650,550.00

หน่วยงาน	เงินประจำงวด ที่ได้รับ	เบิกจ่ายแล้ว	ผลการ เบิกจ่าย $3=(2) \times 100 / (1)$	ผูกพัน	เบิกจ่าย+ผูกพัน	% เบิกจ่าย+ผูกพัน $6=(5) \times 100 / (1)$	คงเหลือ จากเงิน ประจำงวด $(7)=(1)-(5)$
	(1)	(2)		(4)	(5)=(2)+(4)		(7)=(1)-(5)
10. กลุ่มกฎหมาย	1,340,000.00	878,716.68	65.58	20,330.00	899,046.68	67.09	440,953.32
- งบดำเนินงาน	1,340,000.00	878,716.68	65.58	20,330.00	899,046.68	67.09	440,953.32
- งบลงทุน	-	-	#DIV/0!	-	-	#DIV/0!	-
11. กองยุทธศาสตร์และเครือข่าย	9,751,400.00	4,383,925.51	44.96	3,501,860.00	7,885,785.51	80.87	1,865,614.49
- งบดำเนินงาน	6,212,000.00	3,922,685.51	63.15	489,000.00	4,411,685.51	71.02	1,800,314.49
- งบลงทุน	99,400.00	99,400.00	100.00	-	99,400.00	100.00	-
- งบรายจ่ายอื่น	3,440,000.00	361,840.00	10.52	3,012,860.00	3,374,700.00	98.10	65,300.00
12. กองส่งเสริมการพัฒนามีนิบา	3,972,900.00	2,928,069.59	73.70	-	2,928,069.59	73.70	1,044,830.41
- งบดำเนินงาน	3,972,900.00	2,928,069.59	73.70	-	2,928,069.59	73.70	1,044,830.41
- งบรายจ่ายอื่น	-	-	#DIV/0!	-	-	#DIV/0!	-
13. กลุ่มพัฒนาระบบบริหาร	1,749,800.00	1,405,910.00	80.35	-	1,405,910.00	80.35	343,890.00
- งบดำเนินงาน	1,749,800.00	1,405,910.00	80.35	-	1,405,910.00	80.35	343,890.00
- งบลงทุน	-	-	#DIV/0!	-	-	#DIV/0!	-
14. กลุ่มตรวจสอบภายใน	1,246,500.00	1,092,283.55	87.63	-	1,092,283.55	87.63	154,216.45
- งบดำเนินงาน	1,246,500.00	1,092,283.55	87.63	-	1,092,283.55	87.63	154,216.45
15. กองวิเทศสัมพันธ์	2,115,963.00	1,614,490.64	76.30	-	1,614,490.64	76.30	501,472.36
- งบดำเนินงาน	292,800.00	197,661.15	67.51	-	197,661.15	67.51	95,138.85
- งบลงทุน	-	-	#DIV/0!	-	-	#DIV/0!	-
- งบรายจ่ายอื่น	1,823,163.00	1,416,829.49	77.71	-	1,416,829.49	77.71	406,333.51
16. ส.ง.ร.โครงการความรู้ความสามารถ	7,440,000.00	3,350,913.13	45.04	-	3,350,913.13	45.04	4,089,086.87
- งบดำเนินงาน	7,440,000.00	3,350,913.13	45.04	-	3,350,913.13	45.04	4,089,086.87
- งบลงทุน	-	-	#DIV/0!	-	-	#DIV/0!	-
17. กองสื่อสารองค์กร	16,465,225.00	11,311,945.43	68.70	1,406,191.30	12,718,136.73	77.24	3,747,088.27
- งบดำเนินงาน	14,771,000.00	10,896,721.23	73.77	597,271.30	11,493,992.53	77.81	3,277,007.47
- งบลงทุน	94,225.00	94,224.20	100.00	-	94,224.20	100.00	0.80
- งบรายจ่ายอื่น	1,600,000.00	321,000.00	20.06	808,920.00	1,129,920.00	70.62	470,080.00
18. ศูนย์ข้อมูล ทค.ในกิตติสารสน.ทศฯ	3,969,401.00	3,515,649.20	88.57	-	3,515,649.20	88.57	453,751.80
- งบดำเนินงาน	1,385,400.00	931,649.20	67.25	-	931,649.20	67.25	453,750.80
- งบลงทุน	2,584,001.00	2,584,000.00	100.00	-	2,584,000.00	100.00	1.00
19. ส่วนกลาง	1,008,791,884.00	681,529,175.27	67.56	93,157,781.72	774,686,956.99	76.79	234,104,927.01
- งบบุคลากร	845,295,000.00	634,505,008.51	75.06	-	634,505,008.51	75.06	210,789,991.49
- งบดำเนินงาน	37,568,544.00	21,264,166.76	56.60	4,594,744.72	25,858,911.48	68.83	11,709,632.52
- งบลงทุน	120,988,340.00	25,760,000.00	21.29	88,563,037.00	114,323,037.00	94.49	6,665,303.00
- งบรายจ่ายอื่น	4,940,000.00	-	-	-	-	-	4,940,000.00
20. เงินสำรองกรณีฉุกเฉิน	24,090,958.00	-	-	-	-	-	24,090,958.00
- งบดำเนินงาน	5,994,567.00	-	-	-	-	-	5,994,567.00
- งบรายจ่ายอื่น	17,433,293.00	-	-	-	-	-	17,433,293.00
- งบเงินอุดหนุน	663,098.00	-	-	-	-	-	663,098.00

สรุปรายงานการใช้จ่ายเงินงบประมาณปี 2560
ณ วันที่ 30 มิถุนายน 2560
ส่วนภูมิภาค

เกณฑ์ ณ 30 มิ.ย. 60 = 73.00%

หน่วยงาน	เงินประจำงวด ที่ได้รับ	เบิกจ่ายแล้ว	ผลการเบิกจ่าย (3)=(2)×100/(1)	ผูกพัน	เบิกจ่าย+ผูกพัน (5)=(2)+(4)	% เบิกจ่าย+ผูกพัน (6)=(5)×100/(1)	คงเหลือจาก เงินประจำงวด (7)=(1)-(5)
	(1)	(2)		(4)			(7)=(1)-(5)
รวมส่วนภูมิภาค	881,562,546.00	626,589,221.39	71.08	75,310,862.71	701,900,084.10	79.62	179,662,461.90
1. สุนทรพลาการ	27,420,540.00	15,586,612.16	56.84	6,461,336.00	22,047,948.16	80.41	5,372,591.84
- งบดำเนินงาน	8,095,900.00	5,370,045.37	66.33	101,436.00	5,471,481.37	67.58	2,624,418.63
- งบลงทุน	5,872,200.00	588,900.00	10.03	5,247,000.00	5,835,900.00	99.38	36,300.00
- งบเงินอุดหนุน	528,400.00	374,800.00	70.93	-	374,800.00	70.93	153,600.00
- งบรายจ่ายอื่น	12,924,040.00	9,252,866.79	71.59	1,112,900.00	10,365,766.79	80.21	2,558,273.21
2. ณะซิงหาว	11,272,900.00	8,649,751.36	76.73	60,470.00	8,710,221.36	77.27	2,562,678.64
- งบดำเนินงาน	4,064,500.00	3,715,716.53	91.42	-	3,715,716.53	91.42	348,783.47
- งบลงทุน	1,220,200.00	1,206,200.00	98.85	-	1,206,200.00	98.85	14,000.00
- งบเงินอุดหนุน	333,200.00	180,560.00	54.19	-	180,560.00	54.19	152,640.00
- งบรายจ่ายอื่น	5,655,000.00	3,547,274.83	62.73	60,470.00	3,607,744.83	63.80	2,047,255.17
3. สหพรานบุรี	18,130,240.00	12,497,102.59	68.93	1,179,873.00	13,676,975.59	75.44	4,453,264.41
- งบดำเนินงาน	5,292,500.00	3,357,872.58	63.45	613,083.00	3,970,955.58	75.03	1,321,544.42
- งบลงทุน	3,374,200.00	3,374,200.00	100.00	-	3,374,200.00	100.00	-
- งบเงินอุดหนุน	111,600.00	110,390.00	98.92	-	110,390.00	98.92	1,210.00
- งบรายจ่ายอื่น	9,351,940.00	5,654,640.01	60.46	566,790.00	6,221,430.01	66.53	3,130,509.99
4. สิงบุรี	6,426,900.00	4,055,832.39	63.11	60,767.90	4,116,600.29	64.05	2,310,299.71
- งบดำเนินงาน	3,330,900.00	2,321,116.02	69.68	16,500.00	2,337,616.02	70.18	993,283.98
- งบลงทุน	6,200.00	6,200.00	100.00	-	6,200.00	100.00	-
- งบเงินอุดหนุน	178,000.00	177,688.00	99.82	-	177,688.00	99.82	312.00
- งบรายจ่ายอื่น	2,911,800.00	1,550,828.37	53.26	44,267.90	1,595,096.27	54.78	1,316,703.73
5. ชัยนาท	5,165,600.00	3,789,579.41	73.36	430,918.33	4,220,497.74	81.70	945,102.26
- งบดำเนินงาน	3,093,900.00	2,281,108.02	73.73	421,053.33	2,702,161.35	87.34	391,738.65
- งบลงทุน	443,300.00	425,500.00	95.98	-	425,500.00	95.98	17,800.00
- งบเงินอุดหนุน	180,000.00	126,760.00	70.42	-	126,760.00	70.42	53,240.00
- งบรายจ่ายอื่น	1,448,400.00	956,211.39	66.02	9,865.00	966,076.39	66.70	482,323.61
6. อุทัยธานี	5,187,900.00	3,838,071.29	73.98	-	3,838,071.29	73.98	1,349,828.71
- งบดำเนินงาน	4,114,300.00	3,027,815.63	73.59	-	3,027,815.63	73.59	1,086,484.37
- งบลงทุน	6,200.00	6,200.00	100.00	-	6,200.00	100.00	-
- งบเงินอุดหนุน	66,400.00	-	-	-	-	-	66,400.00
- งบรายจ่ายอื่น	1,001,000.00	804,055.66	80.33	-	804,055.66	80.33	196,944.34
7. ชลบุรี	26,126,320.00	16,214,911.70	62.06	826,200.00	17,041,111.70	65.23	9,085,208.30
- งบดำเนินงาน	7,022,200.00	5,263,403.03	74.95	-	5,263,403.03	74.95	1,758,796.97
- งบลงทุน	495,200.00	495,200.00	100.00	-	495,200.00	100.00	-
- งบเงินอุดหนุน	493,000.00	198,560.00	40.28	-	198,560.00	40.28	294,440.00
- งบรายจ่ายอื่น	18,115,920.00	10,257,748.67	56.62	826,200.00	11,083,948.67	61.18	7,031,971.33
8. ปราจีนบุรี	7,952,800.00	5,975,931.38	75.14	838,148.80	6,814,080.18	85.68	1,138,719.82
- งบดำเนินงาน	3,727,600.00	2,749,120.01	73.75	773,458.80	3,522,578.81	94.50	205,021.19
- งบลงทุน	6,200.00	6,200.00	100.00	-	6,200.00	100.00	-
- งบเงินอุดหนุน	124,000.00	124,000.00	100.00	-	124,000.00	100.00	-
- งบรายจ่ายอื่น	4,095,000.00	3,096,611.37	75.62	64,690.00	3,161,301.37	77.20	933,698.63
9. สระแก้ว	11,678,100.00	8,979,103.24	76.89	-	8,979,103.24	76.89	2,698,996.76
- งบดำเนินงาน	3,434,100.00	2,471,077.74	71.96	-	2,471,077.74	71.96	963,022.26

หน่วยงาน	เงินประจำงวด ที่ได้รับ	เบิกจ่ายแล้ว	ผลการเบิกจ่าย (3)=(2)x100/(1)	ผูกพัน	เบิกจ่าย+ผูกพัน (5)=(2)+(4)	% เบิกจ่าย+ผูกพัน (6)=(5)x100/(1)	คงเหลือจาก เงินประจำงวด (7)=(1)-(5)
	(1)	(2)		(4)			(7)=(1)-(5)
- งบลงทุน	1,220,200.00	1,206,200.00	98.85	-	1,206,200.00	98.85	14,000.00
- งบเงินอุดหนุน	221,800.00	157,600.00	71.06	-	157,600.00	71.06	64,200.00
- งบรายจ่ายอื่น	6,802,000.00	5,144,225.50	75.63	-	5,144,225.50	75.63	1,657,774.50
10. ราชบุรี	16,828,680.00	10,845,029.34	64.44	2,269,853.00	13,114,882.34	77.93	3,713,797.66
- งบดำเนินงาน	6,086,000.00	4,749,836.98	78.05	832,215.00	5,582,051.98	91.72	503,948.02
- งบลงทุน	6,200.00	6,200.00	100.00	-	6,200.00	100.00	-
- งบเงินอุดหนุน	483,600.00	384,080.00	79.42	-	384,080.00	79.42	99,520.00
- งบรายจ่ายอื่น	10,252,880.00	5,704,912.36	55.64	1,437,638.00	7,142,550.36	69.66	3,110,329.64
11. เพชรบุรี	7,595,800.00	5,669,907.44	74.65	729,554.00	6,399,461.44	84.25	1,196,338.56
- งบดำเนินงาน	3,682,600.00	2,565,905.39	69.68	661,560.00	3,227,465.39	87.64	455,134.61
- งบลงทุน	6,200.00	6,200.00	100.00	-	6,200.00	100.00	-
- งบเงินอุดหนุน	-	-	#DIV/0!	-	-	#DIV/0!	-
- งบรายจ่ายอื่น	3,907,000.00	3,097,802.05	79.29	67,994.00	3,165,796.05	81.03	741,203.95
12. กาญจนบุรี	11,533,050.00	9,144,344.95	79.29	104,480.00	9,248,824.95	80.19	2,284,225.05
- งบดำเนินงาน	3,428,600.00	2,868,377.85	83.66	94,481.00	2,962,858.85	86.42	465,741.15
- งบลงทุน	1,420,700.00	1,420,700.00	100.00	-	1,420,700.00	100.00	-
- งบเงินอุดหนุน	72,000.00	-	-	-	-	-	72,000.00
- งบรายจ่ายอื่น	6,611,750.00	4,855,267.10	73.43	9,999.00	4,865,266.10	73.59	1,746,483.90
13. ประจวบ	11,501,500.00	6,434,525.41	55.95	3,493,075.00	9,927,600.41	86.32	1,573,899.59
- งบดำเนินงาน	3,106,200.00	2,041,356.81	65.72	468,685.00	2,510,041.81	80.81	596,158.19
- งบลงทุน	4,818,700.00	1,795,745.00	37.27	3,004,540.00	4,800,285.00	99.62	18,415.00
- งบเงินอุดหนุน	195,600.00	102,800.00	52.56	-	102,800.00	52.56	92,800.00
- งบรายจ่ายอื่น	3,381,000.00	2,494,623.60	73.78	19,850.00	2,514,473.60	74.37	866,526.40
14. นครราชสีมา	21,147,320.00	15,662,309.20	74.06	2,214,239.64	17,876,548.84	84.53	3,270,771.16
- งบดำเนินงาน	6,667,200.00	5,431,522.87	81.47	628,119.64	6,059,642.51	90.89	607,557.49
- งบลงทุน	1,220,200.00	1,218,885.00	99.89	-	1,218,885.00	99.89	1,315.00
- งบเงินอุดหนุน	1,282,400.00	1,065,290.40	83.07	-	1,065,290.40	83.07	217,109.60
- งบรายจ่ายอื่น	11,977,520.00	7,946,610.93	66.35	1,586,120.00	9,532,730.93	79.59	2,444,789.07
15. ชัยภูมิ	8,581,520.00	6,496,074.58	75.70	574,568.22	7,070,642.80	82.39	1,510,877.20
- งบดำเนินงาน	4,198,200.00	3,019,974.45	71.93	534,228.22	3,554,202.67	84.66	643,997.33
- งบลงทุน	1,031,200.00	1,031,200.00	100.00	-	1,031,200.00	100.00	-
- งบเงินอุดหนุน	443,120.00	328,120.00	74.05	-	328,120.00	74.05	115,000.00
- งบรายจ่ายอื่น	2,909,000.00	2,116,780.13	72.77	40,340.00	2,157,120.13	74.15	751,879.87
16. สุรินทร์	7,458,500.00	6,128,994.83	82.17	876,135.00	7,005,129.83	93.92	453,370.17
- งบดำเนินงาน	4,337,300.00	3,836,129.74	88.45	314,660.00	4,150,789.74	95.70	186,510.26
- งบลงทุน	6,200.00	6,200.00	100.00	-	6,200.00	100.00	-
- งบเงินอุดหนุน	324,000.00	324,000.00	100.00	-	324,000.00	100.00	-
- งบรายจ่ายอื่น	2,791,000.00	1,962,665.09	70.32	561,475.00	2,524,140.09	90.44	266,859.91
17.บุรีรัมย์	9,895,740.00	7,274,566.85	73.51	604,272.00	7,878,838.85	79.62	2,016,901.15
- งบดำเนินงาน	3,621,300.00	2,464,914.60	68.07	589,872.00	3,054,786.60	84.36	566,513.40
- งบลงทุน	1,216,200.00	1,216,200.00	100.00	-	1,216,200.00	100.00	-
- งบเงินอุดหนุน	603,240.00	562,440.00	93.24	-	562,440.00	93.24	40,800.00
- งบรายจ่ายอื่น	4,455,000.00	3,031,012.25	68.04	14,400.00	3,045,412.25	68.36	1,409,587.75
18. ขอนแก่น	20,127,040.00	14,438,269.18	71.74	1,304,802.08	15,743,071.26	78.22	4,383,968.74
- งบดำเนินงาน	5,652,700.00	4,694,344.98	83.05	635,202.08	5,329,547.06	94.28	323,152.94
- งบลงทุน	6,200.00	6,200.00	100.00	-	6,200.00	100.00	-
- งบเงินอุดหนุน	1,409,700.00	1,069,830.00	75.89	-	1,069,830.00	75.89	339,870.00

/- งบรายจ่ายอื่น...

หน่วยงาน	เงินประจำงวด ที่ได้อับ	เบิกจ่ายแล้ว	ผลการเบิกจ่าย (3) = (2) x 100 / (1)	ผูกพัน	เบิกจ่าย+ผูกพัน (5) = (2) + (4)	% เบิกจ่าย+ผูกพัน (6) = (5) x 100 / (1)	คงเหลือจาก เงินประจำงวด (7) = (1) - (5)
	(1)	(2)		(4)			(7) = (1) - (5)
- งบรายจ่ายอื่น	13,058,440.00	8,667,894.20	66.38	669,600.00	9,337,494.20	71.51	3,720,945.80
19. กภาพิธิฐ์	8,115,224.00	6,425,323.07	79.18	627,368.69	7,052,691.76	86.91	1,062,532.24
- งบดำเนินงาน	3,462,330.00	2,369,527.66	68.44	605,892.69	2,975,420.35	85.94	486,909.65
- งบลงทุน	1,948,294.00	1,948,293.54	100.00	-	1,948,293.54	100.00	0.46
- งบเงินอุดหนุน	304,000.00	281,410.00	92.57	-	281,410.00	92.57	22,590.00
- งบรายจ่ายอื่น	2,400,600.00	1,826,091.87	76.07	21,476.00	1,847,567.87	76.96	553,032.13
20. มหาดินาหา	9,379,500.00	6,936,142.85	73.95	110,936.16	7,047,079.01	75.13	2,332,420.99
- งบดำเนินงาน	3,019,500.00	2,275,514.99	75.36	33,332.16	2,308,847.15	76.46	710,652.85
- งบลงทุน	349,000.00	349,000.00	100.00	-	349,000.00	100.00	-
- งบเงินอุดหนุน	-	-	#DIV/0!	-	-	#DIV/0!	-
- งบรายจ่ายอื่น	6,011,000.00	4,311,627.86	71.73	77,604.00	4,389,231.86	73.02	1,621,768.14
21. หนองบักสำภู	6,465,600.00	4,889,871.45	75.63	-	4,889,871.45	75.63	1,575,728.55
- งบดำเนินงาน	3,279,200.00	2,662,172.07	81.18	-	2,662,172.07	81.18	617,027.93
- งบลงทุน	6,200.00	6,200.00	100.00	-	6,200.00	100.00	-
- งบเงินอุดหนุน	608,800.00	608,740.00	99.99	-	608,740.00	99.99	60.00
- งบรายจ่ายอื่น	2,571,400.00	1,612,759.38	62.72	-	1,612,759.38	62.72	958,640.62
22. มหาสารคาม	6,843,700.00	5,121,463.14	74.83	-	5,121,463.14	74.83	1,722,236.86
- งบดำเนินงาน	3,720,900.00	2,946,547.80	79.19	-	2,946,547.80	79.19	774,352.20
- งบลงทุน	6,200.00	6,200.00	100.00	-	6,200.00	100.00	-
- งบเงินอุดหนุน	400,000.00	264,220.00	66.06	-	264,220.00	66.06	135,780.00
- งบรายจ่ายอื่น	2,716,600.00	1,904,495.34	70.11	-	1,904,495.34	70.11	812,104.66
23. อุบลราชธานี	26,657,167.00	19,788,644.40	74.23	220,851.20	20,009,495.60	75.06	6,647,671.40
- งบดำเนินงาน	5,677,500.00	5,021,220.63	88.44	71,988.70	5,093,209.33	89.71	584,290.67
- งบลงทุน	5,108,200.00	4,524,200.00	88.57	-	4,524,200.00	88.57	584,000.00
- งบเงินอุดหนุน	2,364,600.00	1,847,120.00	78.12	-	1,847,120.00	78.12	517,480.00
- งบรายจ่ายอื่น	13,506,867.00	8,396,103.77	62.16	148,862.50	8,544,966.27	63.26	4,961,900.73
24. ศรีสะเกษ	6,400,700.00	5,379,271.16	84.04	491,429.65	5,870,700.81	91.72	529,999.19
- งบดำเนินงาน	2,896,900.00	2,341,520.50	80.83	469,429.65	2,810,950.15	97.03	85,949.85
- งบลงทุน	363,200.00	361,200.00	99.45	-	361,200.00	99.45	2,000.00
- งบเงินอุดหนุน	805,600.00	571,320.00	70.92	-	571,320.00	70.92	234,280.00
- งบรายจ่ายอื่น	2,335,000.00	2,105,230.66	90.16	22,000.00	2,127,230.66	91.10	207,769.34
25. อำนาจเจริญ	6,610,700.00	5,226,793.59	79.07	624,807.28	5,851,600.87	88.52	759,099.13
- งบดำเนินงาน	3,344,300.00	2,451,241.02	73.30	515,687.28	2,966,928.30	88.72	377,371.70
- งบลงทุน	6,200.00	6,200.00	100.00	-	6,200.00	100.00	-
- งบเงินอุดหนุน	519,200.00	515,460.00	99.28	-	515,460.00	99.28	3,740.00
- งบรายจ่ายอื่น	2,741,000.00	2,253,892.57	82.23	109,120.00	2,363,012.57	86.21	377,987.43
26. ร้อยเอ็ด	7,831,000.00	5,820,362.81	74.32	-	5,820,362.81	74.32	2,010,637.19
- งบดำเนินงาน	3,939,000.00	2,928,081.42	74.34	-	2,928,081.42	74.34	1,010,918.58
- งบลงทุน	6,200.00	6,200.00	100.00	-	6,200.00	100.00	-
- งบเงินอุดหนุน	594,800.00	467,980.00	78.68	-	467,980.00	78.68	126,820.00
- งบรายจ่ายอื่น	3,291,000.00	2,418,101.39	73.48	-	2,418,101.39	73.48	872,898.61
27. ยโสธร	6,559,800.00	4,833,943.83	73.69	-	4,833,943.83	73.69	1,725,856.17
- งบดำเนินงาน	3,335,000.00	2,470,942.33	74.09	-	2,470,942.33	74.09	864,057.67
- งบลงทุน	6,200.00	6,200.00	100.00	-	6,200.00	100.00	-
- งบเงินอุดหนุน	385,600.00	368,142.00	95.47	-	368,142.00	95.47	17,458.00
- งบรายจ่ายอื่น	2,833,000.00	1,988,659.50	70.20	-	1,988,659.50	70.20	844,340.50
28. นครสวรรค์	20,216,320.00	15,035,809.29	74.37	838,863.00	15,874,672.29	78.52	4,341,647.71

หน่วยงาน	เงินประจำงวด ที่ได้รับ (1)	เบิกจ่ายแท้ (2)	ผลการเบิกจ่าย (3)=(2)x100/(1)	ผูกพัน (4)	เบิกจ่าย+ผูกพัน (5)=(2)+(4)	% เบิกจ่าย+ผูกพัน (6)=(5)x100/(1)	คงเหลือจาก เงินประจำงวด (7)=(1)-(5)
- งบดำเนินงาน	4,982,000.00	4,537,567.38	91.08	-	4,537,567.38	91.08	444,432.62
- งบลงทุน	4,164,200.00	4,164,200.00	100.00	-	4,164,200.00	100.00	-
- งบเงินอุดหนุน	1,279,900.00	1,240,640.00	96.93	-	1,240,640.00	96.93	39,260.00
- งบรายจ่ายอื่น	9,790,220.00	5,093,401.91	52.03	838,863.00	5,932,264.91	60.59	3,857,955.09
29. พืชไร่	6,895,300.00	5,037,277.94	73.05	-	5,037,277.94	73.05	1,858,022.06
- งบดำเนินงาน	3,694,500.00	2,955,113.84	79.99	-	2,955,113.84	79.99	739,386.16
- งบลงทุน	6,200.00	6,200.00	100.00	-	6,200.00	100.00	-
- งบเงินอุดหนุน	371,600.00	156,480.00	42.11	-	156,480.00	42.11	215,120.00
- งบรายจ่ายอื่น	2,823,000.00	1,919,484.10	67.99	-	1,919,484.10	67.99	903,515.90
30. กำแพงเพชร	7,134,000.00	4,882,788.77	68.44	138,590.00	5,021,378.77	70.39	2,112,621.23
- งบดำเนินงาน	3,508,200.00	2,473,601.92	70.51	86,180.00	2,559,781.92	72.97	948,418.08
- งบลงทุน	504,200.00	504,200.00	100.00	-	504,200.00	100.00	-
- งบเงินอุดหนุน	328,800.00	253,100.00	76.98	-	253,100.00	76.98	75,700.00
- งบรายจ่ายอื่น	2,792,800.00	1,651,886.85	59.15	52,410.00	1,704,296.85	61.02	1,088,503.15
31. ตาก	9,063,450.00	6,706,033.61	73.99	-	6,706,033.61	73.99	2,357,416.39
- งบดำเนินงาน	3,410,600.00	2,347,170.97	68.82	-	2,347,170.97	68.82	1,063,429.03
- งบลงทุน	1,220,200.00	1,220,200.00	100.00	-	1,220,200.00	100.00	-
- งบเงินอุดหนุน	279,200.00	269,745.00	96.61	-	269,745.00	96.61	9,455.00
- งบรายจ่ายอื่น	4,153,450.00	2,868,917.64	69.07	-	2,868,917.64	69.07	1,284,532.36
32. พิษณุโลก	16,682,730.00	11,630,344.81	69.71	61,650.00	11,691,994.81	70.08	4,990,735.19
- งบดำเนินงาน	6,197,397.20	4,775,789.28	77.06	-	4,775,789.28	77.06	1,421,607.92
- งบลงทุน	927,702.80	927,702.80	100.00	-	927,702.80	100.00	-
- งบเงินอุดหนุน	801,000.00	604,020.00	75.41	-	604,020.00	75.41	196,980.00
- งบรายจ่ายอื่น	8,756,630.00	5,322,832.73	60.79	61,650.00	5,384,482.73	61.49	3,372,147.27
33. เหนย	7,466,900.00	5,524,724.44	73.99	370,065.00	5,894,789.44	78.95	1,572,110.56
- งบดำเนินงาน	3,384,900.00	2,623,067.79	77.49	246,710.00	2,869,777.79	84.78	515,122.21
- งบลงทุน	6,200.00	6,200.00	100.00	-	6,200.00	100.00	-
- งบเงินอุดหนุน	288,000.00	285,160.00	99.01	-	285,160.00	99.01	2,840.00
- งบรายจ่ายอื่น	3,787,800.00	2,610,296.65	68.91	123,355.00	2,733,651.65	72.17	1,054,148.35
34. เพชรบูรณ์	5,719,800.00	4,327,585.25	75.66	515,742.72	4,843,327.97	84.68	876,472.03
- งบดำเนินงาน	3,386,600.00	2,446,976.46	72.25	515,742.72	2,962,719.18	87.48	423,880.82
- งบลงทุน	6,200.00	6,200.00	100.00	-	6,200.00	100.00	-
- งบเงินอุดหนุน	192,000.00	192,000.00	100.00	-	192,000.00	100.00	-
- งบรายจ่ายอื่น	2,135,000.00	1,682,408.79	78.80	-	1,682,408.79	78.80	452,591.21
35. อุตรดิตถ์	5,444,093.00	4,223,644.41	77.58	-	4,223,644.41	77.58	1,220,448.59
- งบดำเนินงาน	3,759,300.00	2,859,219.06	76.06	-	2,859,219.06	76.06	900,080.94
- งบลงทุน	6,200.00	6,200.00	100.00	-	6,200.00	100.00	-
- งบเงินอุดหนุน	133,593.00	133,593.00	100.00	-	133,593.00	100.00	-
- งบรายจ่ายอื่น	1,545,000.00	1,224,632.35	79.26	-	1,224,632.35	79.26	320,367.65
36. สุโขทัย	5,457,700.00	4,023,680.30	73.72	646,954.00	4,670,634.30	85.58	787,065.70
- งบดำเนินงาน	3,428,500.00	2,318,688.14	67.63	617,880.00	2,936,568.14	85.65	491,931.86
- งบลงทุน	24,200.00	24,200.00	100.00	-	24,200.00	100.00	-
- งบเงินอุดหนุน	262,000.00	261,955.00	99.98	-	261,955.00	99.98	45.00
- งบรายจ่ายอื่น	1,743,000.00	1,418,837.16	81.40	29,074.00	1,447,911.16	83.07	295,088.84
37. กำแพง	16,151,460.00	12,347,609.52	76.45	45,000.00	12,392,609.52	76.73	3,758,850.48
- งบดำเนินงาน	5,360,900.00	4,607,735.04	85.95	-	4,607,735.04	85.95	753,164.96
- งบลงทุน	320,400.00	320,400.00	100.00	-	320,400.00	100.00	-

/- งบเงินอุดหนุน...

หน่วยงาน	เงินประจำงวด ที่ได้รับ	เบิกจ่ายแล้ว	ผลการเบิกจ่าย (3)=(2)x100/(1)	ผูกพัน	เบิกจ่าย+ผูกพัน (5)=(2)+(4)	% เบิกจ่าย+ผูกพัน (6)=(5)x100/(1)	คงเหลือจาก เงินประจำงวด (7)=(1)-(5)
	(1)	(2)		(4)			(7)=(1)-(5)
- งบเงินอุดหนุน	614,400.00	413,540.00	67.31	-	413,540.00	67.31	200,860.00
- งบรายจ่ายอื่น	9,855,760.00	7,005,934.48	71.08	45,000.00	7,050,934.48	71.54	2,804,825.52
38. สาทรุน	7,422,800.00	5,490,483.81	73.97	-	5,490,483.81	73.97	1,932,316.19
- งบดำเนินงาน	4,100,000.00	2,956,222.19	72.10	-	2,956,222.19	72.10	1,143,777.81
- งบลงทุน	6,200.00	6,200.00	100.00	-	6,200.00	100.00	-
- งบเงินอุดหนุน	257,600.00	213,900.00	83.04	-	213,900.00	83.04	43,700.00
- งบรายจ่ายอื่น	3,059,000.00	2,314,161.62	75.65	-	2,314,161.62	75.65	744,838.38
39. เพชร	4,824,400.00	3,857,273.43	79.95	404,464.00	4,261,737.43	88.34	562,662.57
- งบดำเนินงาน	3,193,200.00	2,686,074.13	84.12	289,482.00	2,975,556.13	93.18	217,643.87
- งบลงทุน	6,200.00	6,200.00	100.00	-	6,200.00	100.00	-
- งบเงินอุดหนุน	124,000.00	124,000.00	100.00	-	124,000.00	100.00	-
- งบรายจ่ายอื่น	1,501,000.00	1,040,999.30	69.35	114,982.00	1,155,981.30	77.01	345,018.70
40. สุราษฎร์ธานี	16,365,300.00	12,205,010.81	74.58	1,902,063.08	14,107,073.89	86.20	2,258,226.11
- งบดำเนินงาน	6,146,600.00	5,093,404.62	82.87	625,360.08	5,718,764.70	93.04	427,835.30
- งบลงทุน	6,200.00	6,200.00	100.00	-	6,200.00	100.00	-
- งบเงินอุดหนุน	1,322,800.00	972,510.00	73.52	-	972,510.00	73.52	350,290.00
- งบรายจ่ายอื่น	8,889,700.00	6,132,896.19	68.99	1,276,703.00	7,409,599.19	83.35	1,480,100.81
41. ชุมพร	5,578,700.00	4,090,123.54	73.32	583,544.68	4,673,668.22	83.78	905,031.78
- งบดำเนินงาน	3,237,600.00	2,162,100.73	66.78	575,744.68	2,737,845.41	84.56	499,754.59
- งบลงทุน	6,000.00	6,000.00	100.00	-	6,000.00	100.00	-
- งบเงินอุดหนุน	335,700.00	265,080.00	78.96	-	265,080.00	78.96	70,620.00
- งบรายจ่ายอื่น	1,999,400.00	1,656,942.81	82.87	7,800.00	1,664,742.81	83.26	334,657.19
42. ระนอง	4,594,900.00	3,071,300.05	66.84	460,349.38	3,531,649.43	76.86	1,063,250.57
- งบดำเนินงาน	3,020,300.00	2,126,943.51	70.42	460,349.38	2,587,292.89	85.66	433,007.11
- งบลงทุน	6,200.00	6,200.00	100.00	-	6,200.00	100.00	-
- งบเงินอุดหนุน	124,000.00	114,900.00	92.66	-	114,900.00	92.66	9,100.00
- งบรายจ่ายอื่น	1,444,400.00	823,256.54	57.00	-	823,256.54	57.00	621,143.46
43. สงขลา	25,053,888.00	18,908,565.23	75.47	1,617,491.55	20,526,056.78	81.93	4,527,831.22
- งบดำเนินงาน	4,650,800.00	3,416,628.94	73.46	28,980.00	3,445,608.94	74.09	1,205,191.06
- งบลงทุน	3,129,300.00	1,941,300.00	62.04	1,188,000.00	3,129,300.00	100.00	-
- งบเงินอุดหนุน	1,292,208.00	1,292,207.50	100.00	-	1,292,207.50	100.00	0.50
- งบรายจ่ายอื่น	15,981,580.00	12,258,428.79	76.70	400,511.55	12,658,940.34	79.21	3,322,639.66
44. สตูล	8,304,700.00	6,153,434.94	74.10	431,764.36	6,585,199.30	79.29	1,719,500.70
- งบดำเนินงาน	2,952,400.00	2,084,856.24	70.62	412,164.36	2,497,020.60	84.58	455,379.40
- งบลงทุน	1,421,300.00	1,421,300.00	100.00	-	1,421,300.00	100.00	-
- งบเงินอุดหนุน	386,000.00	386,000.00	100.00	-	386,000.00	100.00	-
- งบรายจ่ายอื่น	3,545,000.00	2,261,278.70	63.79	19,600.00	2,280,878.70	64.34	1,264,121.30
45. กรุงเทพมหานคร	9,471,000.00	6,115,934.27	64.58	281,871.20	6,397,805.47	67.55	3,073,194.53
- งบดำเนินงาน	3,519,400.00	2,595,030.97	73.74	235,071.20	2,830,102.17	80.41	689,297.83
- งบลงทุน	6,200.00	6,200.00	100.00	-	6,200.00	100.00	-
- งบเงินอุดหนุน	428,400.00	249,000.00	58.12	-	249,000.00	58.12	179,400.00
- งบรายจ่ายอื่น	5,517,000.00	3,265,703.30	59.19	46,800.00	3,312,503.30	60.04	2,204,496.70
46. ปทุมธานี	12,168,800.00	8,260,766.01	67.88	28,800.00	8,289,566.01	68.12	3,879,233.99
- งบดำเนินงาน	5,308,400.00	4,044,977.38	76.20	-	4,044,977.38	76.20	1,263,422.62
- งบลงทุน	1,220,200.00	1,215,199.90	99.59	-	1,215,199.90	99.59	5,000.10
- งบเงินอุดหนุน	85,200.00	85,200.00	100.00	-	85,200.00	100.00	-
- งบรายจ่ายอื่น	5,555,000.00	2,915,388.73	52.48	28,800.00	2,944,188.73	53.00	2,610,811.27

หน่วยงาน	เงินประจำงวด ที่ได้รับ	เบิกจ่ายแล้ว	ผลการเบิกจ่าย (3)=(2)x100/(1)	ผูกพัน	เบิกจ่าย+ผูกพัน (5)=(2)+(4)	% เบิกจ่าย+ผูกพัน (6)=(5)x100/(1)	คงเหลือจาก เงินประจำงวด (7)=(1)-(5)
	(1)	(2)		(4)			(7)=(1)-(5)
47. เนเทวี	11,241,045.00	8,712,667.12	77.51	975,600.00	9,688,267.12	86.19	1,552,777.88
- งบดำเนินงาน	5,812,800.00	4,675,459.64	80.43	417,600.00	5,093,059.64	87.62	719,740.36
- งบลงทุน	6,200.00	6,200.00	100.00	-	6,200.00	100.00	-
- งบเงินอุดหนุน	405,045.00	405,045.00	100.00	-	405,045.00	100.00	-
- งบรายจ่ายอื่น	5,017,000.00	3,625,962.48	72.27	558,000.00	4,183,962.48	83.40	833,037.52
48. นครนายก	6,281,600.00	4,646,832.69	73.98	-	4,646,832.69	73.98	1,634,767.31
- งบดำเนินงาน	3,711,200.00	3,143,618.61	84.71	-	3,143,618.61	84.71	567,581.39
- งบลงทุน	6,200.00	6,200.00	100.00	-	6,200.00	100.00	-
- งบเงินอุดหนุน	165,600.00	120,550.00	72.80	-	120,550.00	72.80	45,050.00
- งบรายจ่ายอื่น	2,398,600.00	1,376,464.08	57.39	-	1,376,464.08	57.39	1,022,135.92
49. ฉะเชิงเทรา	11,240,800.00	8,299,777.51	73.84	892,800.00	9,192,577.51	81.78	2,048,222.49
- งบดำเนินงาน	5,649,600.00	4,575,694.92	80.99	-	4,575,694.92	80.99	1,073,905.08
- งบลงทุน	6,200.00	6,200.00	100.00	-	6,200.00	100.00	-
- งบเงินอุดหนุน	-	-	#DIV/0!	-	-	#DIV/0!	-
- งบรายจ่ายอื่น	5,585,000.00	3,717,882.59	66.57	892,800.00	4,610,682.59	82.55	974,317.41
50. อ่างทอง	4,193,036.00	3,140,470.08	74.90	574,680.00	3,715,150.08	88.60	477,885.92
- งบดำเนินงาน	3,000,100.00	2,096,858.66	69.89	574,680.00	2,671,538.66	89.05	328,561.34
- งบลงทุน	5,760.00	5,760.00	100.00	-	5,760.00	100.00	-
- งบเงินอุดหนุน	111,376.00	111,376.00	100.00	-	111,376.00	100.00	-
- งบรายจ่ายอื่น	1,075,800.00	926,475.42	86.12	-	926,475.42	86.12	149,324.58
51. สระบุรี	10,692,060.00	7,397,298.55	69.18	1,000,395.00	8,397,693.55	78.54	2,294,366.45
- งบดำเนินงาน	4,216,900.00	3,340,120.91	79.21	343,446.00	3,683,566.91	87.35	533,333.09
- งบลงทุน	5,760.00	5,760.00	100.00	-	5,760.00	100.00	-
- งบเงินอุดหนุน	111,600.00	107,280.00	96.13	-	107,280.00	96.13	4,320.00
- งบรายจ่ายอื่น	6,357,800.00	3,944,137.64	62.04	656,949.00	4,601,086.64	72.37	1,756,713.36
52. กพบุรี	7,194,700.00	4,703,858.46	65.38	703,712.90	5,407,571.36	75.16	1,787,128.64
- งบดำเนินงาน	3,445,540.00	2,221,840.83	64.48	671,612.90	2,893,453.73	83.98	552,086.27
- งบลงทุน	1,204,760.00	1,204,760.00	100.00	-	1,204,760.00	100.00	-
- งบเงินอุดหนุน	49,600.00	-	-	-	-	-	49,600.00
- งบรายจ่ายอื่น	2,494,800.00	1,277,257.63	51.20	32,100.00	1,309,357.63	52.48	1,185,442.37
53. นครปฐม	13,491,073.00	9,863,245.43	73.11	70,200.00	9,933,445.43	73.63	3,557,627.57
- งบดำเนินงาน	3,789,073.00	3,043,785.28	80.33	-	3,043,785.28	80.33	745,287.72
- งบลงทุน	1,220,200.00	1,220,200.00	100.00	-	1,220,200.00	100.00	-
- งบเงินอุดหนุน	99,200.00	98,560.00	99.35	-	98,560.00	99.35	640.00
- งบรายจ่ายอื่น	8,382,600.00	5,500,700.15	65.62	70,200.00	5,570,900.15	66.46	2,811,699.85
54. กทมทาสคราม	5,024,600.00	3,926,720.69	78.15	539,537.10	4,466,257.79	88.89	558,342.21
- งบดำเนินงาน	3,255,000.00	2,437,058.47	74.87	539,537.10	2,976,595.57	91.45	278,404.43
- งบลงทุน	6,200.00	6,200.00	100.00	-	6,200.00	100.00	-
- งบเงินอุดหนุน	66,400.00	66,400.00	100.00	-	66,400.00	100.00	-
- งบรายจ่ายอื่น	1,697,000.00	1,417,062.22	83.50	-	1,417,062.22	83.50	279,937.78
55. กทมทาสคร	13,961,800.00	10,913,391.77	78.17	127,755.00	11,041,146.77	79.08	2,920,653.23
- งบดำเนินงาน	3,890,000.00	2,411,887.94	62.00	35,960.00	2,447,847.94	62.93	1,442,152.06
- งบลงทุน	5,427,200.00	5,427,194.00	100.00	-	5,427,194.00	100.00	6.00
- งบเงินอุดหนุน	-	-	#DIV/0!	-	-	#DIV/0!	-
- งบรายจ่ายอื่น	4,644,600.00	3,074,309.83	66.19	91,795.00	3,166,104.83	68.17	1,478,495.17
56. ระยอง	12,807,100.00	9,413,630.33	73.50	1,546,200.00	10,959,830.33	85.58	1,847,269.67
- งบดำเนินงาน	4,883,500.00	3,883,905.41	79.53	720,000.00	4,603,905.41	94.27	279,594.59

หน่วยงาน	เงินประจำงวด ที่ได้รับ	เบิกจ่ายแล้ว	ผลการเบิกจ่าย (3)=(2)x100/(1)	ผูกพัน	เบิกจ่าย+ผูกพัน (5)=(2)+(4)	% เบิกจ่าย+ผูกพัน (6)=(5)x100/(1)	คงเหลือจาก เงินประจำงวด (7)=(1)-(5)
	(1)	(2)		(4)			(7)=(1)-(5)
- งบลงทุน	6,200.00	6,200.00	100.00	-	6,200.00	100.00	-
- งบเงินอุดหนุน	314,400.00	93,600.00	29.77	-	93,600.00	29.77	220,800.00
- งบรายจ่ายอื่น	7,603,000.00	5,429,924.92	71.42	826,200.00	6,256,124.92	82.28	1,346,875.08
57. จังหวัดบุรีรัมย์	5,578,400.00	3,664,117.82	65.68	-	3,664,117.82	65.68	1,914,282.18
- งบดำเนินงาน	3,523,600.00	2,331,563.68	66.17	-	2,331,563.68	66.17	1,192,036.32
- งบลงทุน	6,200.00	6,200.00	100.00	-	6,200.00	100.00	-
- งบเงินอุดหนุน	195,600.00	41,100.00	21.01	-	41,100.00	21.01	154,500.00
- งบรายจ่ายอื่น	1,853,000.00	1,285,254.14	69.36	-	1,285,254.14	69.36	567,745.86
58. ทรายทองวัฒนา	10,627,871.00	5,704,013.64	53.67	1,397,966.01	7,101,979.65	66.82	3,525,891.35
- งบดำเนินงาน	2,808,300.00	1,858,615.19	66.18	-	1,858,615.19	66.18	949,684.81
- งบลงทุน	2,184,171.00	818,147.59	37.46	1,366,023.41	2,184,171.00	100.00	-
- งบเงินอุดหนุน	128,400.00	35,940.00	27.99	-	35,940.00	27.99	92,460.00
- งบรายจ่ายอื่น	5,507,000.00	2,991,310.86	54.32	31,942.60	3,023,253.46	54.90	2,483,746.54
59. อุดรธานี	15,119,100.00	11,112,317.42	73.50	418,087.50	11,530,404.92	76.26	3,588,695.08
- งบดำเนินงาน	4,847,545.00	3,427,661.01	70.71	9,960.00	3,437,621.01	70.91	1,409,923.99
- งบลงทุน	3,185,455.00	3,185,455.00	100.00	-	3,185,455.00	100.00	-
- งบเงินอุดหนุน	943,900.00	600,040.00	63.57	-	600,040.00	63.57	343,860.00
- งบรายจ่ายอื่น	6,142,200.00	3,899,161.41	63.48	408,127.50	4,307,288.91	70.13	1,834,911.09
60. เมืองคายน	7,776,700.00	5,778,131.18	74.30	-	5,778,131.18	74.30	1,998,568.82
- งบดำเนินงาน	3,139,500.00	2,254,844.41	71.82	-	2,254,844.41	71.82	884,655.59
- งบลงทุน	6,200.00	6,200.00	100.00	-	6,200.00	100.00	-
- งบเงินอุดหนุน	-	-	#DIV/0!	-	-	#DIV/0!	-
- งบรายจ่ายอื่น	4,631,000.00	3,517,086.77	75.95	-	3,517,086.77	75.95	1,113,913.23
61. เบ็ญจมาภ	36,148,200.00	14,228,287.71	39.36	21,009,700.00	35,237,987.71	97.48	910,212.29
- งบดำเนินงาน	3,033,600.00	2,478,986.96	81.72	48,000.00	2,526,986.96	83.30	506,613.04
- งบลงทุน	32,099,600.00	11,137,900.00	34.70	20,961,700.00	32,099,600.00	100.00	-
- งบเงินอุดหนุน	-	-	#DIV/0!	-	-	#DIV/0!	-
- งบรายจ่ายอื่น	1,015,000.00	611,400.75	60.24	-	611,400.75	60.24	403,599.25
62. สภามหา	5,699,900.00	4,601,208.62	80.72	-	4,601,208.62	80.72	1,098,691.38
- งบดำเนินงาน	3,431,500.00	2,557,853.24	74.54	-	2,557,853.24	74.54	873,646.76
- งบลงทุน	6,200.00	6,200.00	100.00	-	6,200.00	100.00	-
- งบเงินอุดหนุน	208,000.00	207,940.00	99.97	-	207,940.00	99.97	60.00
- งบรายจ่ายอื่น	2,054,200.00	1,829,215.38	89.05	-	1,829,215.38	89.05	224,984.62
63. นครพนม	9,161,620.00	6,845,414.93	74.72	19,600.00	6,865,014.93	74.93	2,296,605.07
- งบดำเนินงาน	3,669,100.00	2,540,792.10	69.25	19,600.00	2,560,392.10	69.78	1,108,707.90
- งบลงทุน	6,200.00	6,200.00	100.00	-	6,200.00	100.00	-
- งบเงินอุดหนุน	109,320.00	109,320.00	100.00	-	109,320.00	100.00	-
- งบรายจ่ายอื่น	5,377,000.00	4,189,102.83	77.91	-	4,189,102.83	77.91	1,187,897.17
64. เข็มเงินใหม่	17,022,609.00	12,546,320.01	73.70	1,193,202.00	13,739,522.01	80.71	3,283,086.99
- งบดำเนินงาน	7,408,900.00	5,392,742.08	72.79	752,202.00	6,144,944.08	82.94	1,263,955.92
- งบลงทุน	1,180,159.00	1,180,159.00	100.00	-	1,180,159.00	100.00	-
- งบเงินอุดหนุน	838,800.00	556,235.00	66.31	-	556,235.00	66.31	282,565.00
- งบรายจ่ายอื่น	7,594,750.00	5,417,183.93	71.33	441,000.00	5,858,183.93	77.13	1,736,566.07
65. เขมรพัฒนา	7,997,550.00	5,959,844.21	74.52	44,099.00	6,003,943.21	75.07	1,993,606.79
- งบดำเนินงาน	4,035,300.00	2,845,134.70	70.51	6,500.00	2,851,634.70	70.67	1,183,665.30
- งบลงทุน	6,200.00	6,200.00	100.00	-	6,200.00	100.00	-
- งบเงินอุดหนุน	282,400.00	188,800.00	66.86	15,600.00	204,400.00	72.38	78,000.00

/- งบรายจ่ายอื่น...

หน่วยงาน	เงินประจำงวด ที่ได้รับ	เบิกจ่ายแล้ว	ผลการเบิกจ่าย (3)=(2)×100/(1)	ผูกพัน	เบิกจ่าย+ผูกพัน (5)=(2)+(4)	% เบิกจ่าย+ผูกพัน (6)=(5)×100/(1)	คงเหลือจาก เงินประจำงวด (7)=(1)-(5)
	(1)	(2)		(4)			(7)=(1)-(5)
- งบรายจ่ายอื่น	3,673,650.00	2,919,709.51	79.48	21,999.00	2,941,708.51	80.08	731,941.49
66. เข็มทราย	12,463,600.00	9,221,008.13	73.98	1,060,740.30	10,281,748.43	82.49	2,181,851.57
- งบดำเนินงาน	4,305,600.00	3,088,754.51	71.74	461,490.30	3,550,244.81	82.46	755,355.19
- งบลงทุน	344,200.00	344,200.00	100.00	-	344,200.00	100.00	-
- งบเงินอุดหนุน	901,800.00	410,800.00	45.55	-	410,800.00	45.55	491,000.00
- งบรายจ่ายอื่น	6,912,000.00	5,377,253.62	77.80	599,250.00	5,976,503.62	86.47	935,496.38
67. พะเยา	5,973,440.00	4,602,157.97	77.04	541,546.72	5,143,704.69	86.11	829,735.31
- งบดำเนินงาน	3,114,300.00	2,196,859.53	70.54	541,546.72	2,738,406.25	87.93	375,893.75
- งบลงทุน	6,200.00	6,200.00	100.00	-	6,200.00	100.00	-
- งบเงินอุดหนุน	361,940.00	361,940.00	100.00	-	361,940.00	100.00	-
- งบรายจ่ายอื่น	2,491,000.00	2,037,158.44	81.78	-	2,037,158.44	81.78	453,841.56
68. น่าน	6,148,000.00	4,548,082.17	73.98	22,310.00	4,570,392.17	74.34	1,577,607.83
- งบดำเนินงาน	3,627,200.00	2,713,237.33	74.80	11,100.00	2,724,337.33	75.11	902,862.67
- งบลงทุน	340,200.00	326,800.00	96.06	-	326,800.00	96.06	13,400.00
- งบเงินอุดหนุน	257,600.00	191,240.00	74.24	-	191,240.00	74.24	66,360.00
- งบรายจ่ายอื่น	1,923,000.00	1,316,804.84	68.48	11,210.00	1,328,014.84	69.06	594,985.16
69. สุโขทัย	14,712,300.00	13,227,027.16	89.90	50,122.55	13,277,149.71	90.25	1,435,150.29
- งบดำเนินงาน	4,129,300.00	3,398,082.40	82.29	31,312.50	3,429,394.90	83.05	699,905.10
- งบลงทุน	203,000.00	201,260.00	99.14	-	201,260.00	99.14	1,740.00
- งบเงินอุดหนุน	686,600.00	676,220.00	98.49	-	676,220.00	98.49	10,380.00
- งบรายจ่ายอื่น	9,693,400.00	8,951,464.76	92.35	18,810.05	8,970,274.81	92.54	723,125.19
70. พังงา	9,520,500.00	7,052,269.14	74.07	620,950.00	7,673,219.14	80.60	1,847,280.86
- งบดำเนินงาน	4,241,650.00	3,112,949.93	73.39	620,950.00	3,733,899.93	88.03	507,750.07
- งบลงทุน	6,150.00	6,150.00	100.00	-	6,150.00	100.00	-
- งบเงินอุดหนุน	469,300.00	329,280.00	70.16	-	329,280.00	70.16	140,020.00
- งบรายจ่ายอื่น	4,803,400.00	3,603,889.21	75.03	-	3,603,889.21	75.03	1,199,510.79
71. กระบี่	9,541,100.00	7,203,580.00	75.50	451,222.00	7,654,802.00	80.23	1,886,298.00
- งบดำเนินงาน	2,738,700.00	2,250,450.31	82.17	284,622.00	2,535,072.31	92.56	203,627.69
- งบลงทุน	1,220,200.00	1,220,200.00	100.00	-	1,220,200.00	100.00	-
- งบเงินอุดหนุน	456,800.00	384,130.00	84.09	-	384,130.00	84.09	72,670.00
- งบรายจ่ายอื่น	5,125,400.00	3,348,799.69	65.34	166,600.00	3,515,399.69	68.59	1,610,000.31
72. นครศรีธรรมราช	7,961,600.00	6,033,640.41	75.78	1,004,650.00	7,038,290.41	88.40	923,309.59
- งบดำเนินงาน	3,839,400.00	2,838,713.50	73.94	558,250.00	3,396,963.50	88.48	442,436.50
- งบลงทุน	6,200.00	6,200.00	100.00	-	6,200.00	100.00	-
- งบเงินอุดหนุน	681,000.00	633,500.00	93.02	-	633,500.00	93.02	47,500.00
- งบรายจ่ายอื่น	3,435,000.00	2,555,226.91	74.39	446,400.00	3,001,626.91	87.38	433,373.09
73. พัทลุง	5,547,300.00	4,297,915.61	77.48	9,000.00	4,306,915.61	77.64	1,240,384.39
- งบดำเนินงาน	3,134,100.00	2,390,029.20	76.26	9,000.00	2,399,029.20	76.55	735,070.80
- งบลงทุน	6,200.00	6,000.00	96.77	-	6,000.00	96.77	200.00
- งบเงินอุดหนุน	248,000.00	210,280.00	84.79	-	210,280.00	84.79	37,720.00
- งบรายจ่ายอื่น	2,159,000.00	1,691,606.41	78.35	-	1,691,606.41	78.35	467,393.59
74. ตรัง	6,997,700.00	5,569,384.59	79.59	27,028.20	5,596,412.79	79.98	1,401,287.21
- งบดำเนินงาน	3,557,900.00	2,562,447.47	72.02	18,368.20	2,580,815.67	72.54	977,084.33
- งบลงทุน	6,200.00	6,200.00	100.00	-	6,200.00	100.00	-
- งบเงินอุดหนุน	306,000.00	306,000.00	100.00	-	306,000.00	100.00	-
- งบรายจ่ายอื่น	3,127,600.00	2,694,737.12	86.16	8,660.00	2,703,397.12	86.44	424,202.88
75. ปัตตานี	10,238,660.00	8,655,409.89	84.54	10,900.00	8,666,309.89	84.64	1,572,350.11

หน่วยงาน	เงินประจำงวดที่ได้รับ	เบิกจ่ายแล้ว	ผลการเบิกจ่าย (3)=(2)x100/(1)	ผูกพัน	เบิกจ่าย+ผูกพัน (5)=(2)+(4)	% เบิกจ่าย+ผูกพัน (6)=(5)x100/(1)	คงเหลือจากเงินประจำงวด (7)=(1)-(5)
	(1)	(2)		(4)			(7)=(1)-(5)
- งบดำเนินงาน	3,493,300.00	2,624,290.58	75.12	7,300.00	2,631,590.58	75.33	861,709.42
- งบลงทุน	6,200.00	6,200.00	100.00	-	6,200.00	100.00	-
- งบเงินอุดหนุน	741,160.00	741,160.00	100.00	-	741,160.00	100.00	-
- งบรายจ่ายอื่น	5,998,000.00	5,283,759.31	88.09	3,600.00	5,287,359.31	88.15	710,640.69
76. งบฯ	11,141,600.00	9,100,406.87	81.68	725,472.00	9,825,878.87	88.19	1,315,721.13
- งบดำเนินงาน	4,748,100.00	3,471,617.36	73.12	613,872.00	4,085,489.36	86.04	662,610.64
- งบลงทุน	6,200.00	6,200.00	100.00	-	6,200.00	100.00	-
- งบเงินอุดหนุน	692,300.00	671,200.00	96.95	-	671,200.00	96.95	21,100.00
- งบรายจ่ายอื่น	5,695,000.00	4,951,389.51	86.94	111,600.00	5,062,989.51	88.90	632,010.49
77. งบฯ	13,609,100.00	9,973,467.87	73.29	508,296.71	10,481,764.58	77.02	3,127,335.42
- งบดำเนินงาน	4,721,900.00	2,804,373.92	59.39	166,561.71	2,970,935.63	62.92	1,750,964.37
- งบลงทุน	6,200.00	6,200.00	100.00	-	6,200.00	100.00	-
- งบเงินอุดหนุน	389,600.00	360,010.00	92.41	-	360,010.00	92.41	29,590.00
- งบรายจ่ายอื่น	8,491,400.00	6,802,883.95	80.11	341,735.00	7,144,618.95	84.14	1,346,781.05
78. สถาบันพัฒนาฝีมือแรงงานภาคใต้	20,061,800.00	13,468,411.96	67.13	1,595,322.48	15,063,734.44	75.09	4,998,065.56
- งบดำเนินงาน	57,800.00	29,885.10	51.70	-	29,885.10	51.70	27,914.90
- งบลงทุน	4,000.00	4,000.00	100.00	-	4,000.00	100.00	-
- งบเงินอุดหนุน	-	-	#DIV/0!	-	-	#DIV/0!	-
- งบรายจ่ายอื่น	20,000,000.00	13,434,526.86	67.17	1,595,322.48	15,029,849.34	75.15	4,970,150.66
79. สถาบันพัฒนาบุคลากรในอุตสาหกรรมยานยนต์	9,520,200.00	6,058,807.58	63.64	1,383,434.98	7,442,242.56	78.17	2,077,957.44
- งบดำเนินงาน	500,000.00	201,976.32	40.40	351,774.98	553,751.30	110.75	(53,751.30)
- งบลงทุน	1,220,200.00	1,220,200.00	100.00	-	1,220,200.00	100.00	-
- งบเงินอุดหนุน	-	-	#DIV/0!	-	-	#DIV/0!	-
- งบรายจ่ายอื่น	7,800,000.00	4,636,631.26	59.44	1,031,660.00	5,668,291.26	72.67	2,131,708.74
80. สถาบันพัฒนาทรัพยากรมนุษย์สำหรับอุตสาหกรรม	13,955,800.00	8,124,979.84	58.22	4,355,033.34	12,480,013.18	89.43	1,475,786.82
- งบดำเนินงาน	4,782,400.00	3,005,409.14	62.84	735,833.34	3,741,242.48	78.23	1,041,157.52
- งบลงทุน	6,418,200.00	2,799,000.00	43.61	3,619,200.00	6,418,200.00	100.00	-
- งบเงินอุดหนุน	759,200.00	514,000.00	67.70	-	514,000.00	67.70	245,200.00
- งบรายจ่ายอื่น	1,996,000.00	1,806,570.70	90.51	-	1,806,570.70	90.51	189,429.30

- ในช่วงประมาณต้นเดือนสิงหาคม ๒๕๖๐ กองบริหารการคลังจะแจ้งหนังสือโอนจัดสรรเงินงวดให้กับหน่วยงานที่ขอรับการจัดสรรเงินงบประมาณเพิ่มเติม จำนวน ๓๓ แห่ง และหากหน่วยงานใดที่มีความประสงค์จะขอรับจัดสรรเงินงบประมาณเพิ่มเติมขอให้เร่งดำเนินการทำหนังสือเข้ามายังกองบริหารการคลัง เพื่อพิจารณาจัดสรรต่อไป ทั้งนี้ งบประมาณที่ทุกหน่วยงานขอรับจัดสรรเพิ่มเติมนั้น ขอให้มีการบริหารจัดการอย่างมีประสิทธิภาพ และกรมจะไม่รับโอนเงินกลับคืนทุกกรณี

- ขอความร่วมมือทุกหน่วยงานที่มีเกณฑ์การเบิกจ่ายต่ำกว่าเกณฑ์ ให้เร่งรัดดำเนินการให้เป็นไปตามที่มติคณะรัฐมนตรีกำหนดโดยเร่งด่วน โดยมอบหมายผู้ตรวจราชการแต่ละเขตรับผิดชอบ ให้กำกับติดตามผลการดำเนินงาน
มติที่ประชุม รับทราบ

๓.๓ ความคืบหน้าการดำเนินงานพัฒนาฝีมือแรงงาน ปีงบประมาณ ๒๕๖๐ (๑ ตุลาคม ๒๕๕๙ - ๓ กรกฎาคม ๒๕๖๐) (กองแผนงานและสารสนเทศ)

นางสาวสุภาภรณ์ อัจฉารินทร์ นักวิชาการพัฒนาฝีมือแรงงานชำนาญการพิเศษ รักษาการแทนผู้อำนวยการกองแผนงานและสารสนเทศ : รายงานความคืบหน้าการดำเนินงานพัฒนาฝีมือแรงงาน ปีงบประมาณ ๒๕๖๐ (๑ ตุลาคม ๒๕๕๙ - ๓ กรกฎาคม ๒๕๖๐) ซึ่งดำเนินการไปแล้ว ๙๔ เปอร์เซ็นต์ รายละเอียด ดังนี้

/สรุปผลการ...

สรุปผลการพัฒนาฝีมือแรงงาน
 จำนวนตามประเภทการพัฒนาฝีมือแรงงาน ประจำปีงบประมาณ พ.ศ.2560
 ประจำเดือน ตุลาคม 2559 – มิถุนายน 2560

กิจกรรม (1)	ผลการดำเนินงาน					การติดตามการดำเนินงาน			
	เป้าหมาย (คน) (2)	เข้าฝึก/ เข้าทดสอบ (คน) (3)	ร้อยละ ผู้เข้าฝึก/ เข้า ทดสอบ เทียบกับ เป้าหมาย (4)	จบฝึก ผ่านทดสอบ (คน) (5)	ร้อยละ ผู้จบฝึก/ผ่าน ทดสอบ เทียบกับผู้เข้ารับ การฝึก/ทดสอบ (6)	มีงานทำ (คน) (7)	ร้อยละมี งานทำ เทียบกับ ผู้สอบแบบ ติดตาม ประเมินผล (8)	รายได้ เฉลี่ย (บาท/ เดือน) (9)	ผู้ตอบ แบบ ติดตาม ประเมินผล (10)
รวม	3,684,880	3,449,571	93.61	3,409,943	98.85	-	-	-	-
1.กรมดำเนินการเอง	185,660	235,630	126.91	196,002	83.18	34,470	76.30	11,113	45,178
1.1 การฝึกเตรียมเข้าทำงาน	7,560	8,026	106.16	4,049	50.45	823	60.74	9,367	1,355
1.2 การฝึกยกระดับฝีมือ	107,560	105,031	97.65	95,387	90.82	22,577	89.87	13,107	25,121
1.3 การฝึกอาชีพ เสริม	46,340	56,877	122.74	52,420	92.16	11,070	59.19	7,384	18,702
1.4 ทดสอบมาตรฐานฝีมือแรงงาน	24,200	65,696	271.47	44,146	67.20	-	-	-	-
1) ทดสอบมาตรฐานฝีมือแรงงาน แห่งชาติ	19,900	54,960	276.18	36,108	65.70	-	-	-	-
2) ทดสอบฝีมือช่างเชื่อม มาตรฐานสากล	100	54	54.00	50	92.59	-	-	-	-
3) ทดสอบมาตรฐานฝีมือแรงงาน แห่งชาติ (ขอรับจัดสรรเพิ่มเติม)	-	6,301	-	4,399	69.81	-	-	-	-
4) พัฒนาศักยภาพ แรงงานเพื่อ รองรับการจ่ายค่าจ้างตามมาตรฐานฝีมือ	4,100	4,332	105.66	3,552	81.99	-	-	-	-
5) ส่งเสริมศักยภาพมาตรฐานฝีมือ แรงงานไทยในต่างประเทศ	100	49	49.00	37	75.51	-	-	-	-
2.ส่งเสริมเอกชนดำเนินการ	3,499,220	3,213,941	91.85	3,213,941	100.00				
2.1 ฝึกอบรม	3,499,220	3,213,941	91.85	3,213,941	100.00				
2.2 ทดสอบมาตรฐานฝีมือแรงงาน	-	-	-	-	-				
* บัญชีรายชื่อองค์กร/บริษัท ที่สามารถ	-	-	-	-	-				

สรุปผลการดำเนินงานพัฒนาฝีมือแรงงาน
 จำนวนตามผลผลิต/กิจกรรม/โครงการ ประจำปีงบประมาณ 2560
 ประจำเดือน ตุลาคม 2559 – มิถุนายน 2560
 เป้าหมาย 12 เดือน

ผลผลิต/กิจกรรม/โครงการ (1)	ผลการดำเนินงาน					การติดตามการดำเนินงาน			
	เป้าหมาย (คน) (1 ต.ค.59 - ก.ย.60) (2)	เข้าฝึก (3)	ร้อยละ (4)	จบฝึก (5)	ร้อยละ (6)	มีงานทำ (7)	ร้อยละมี งานทำ (8)	รายได้เฉลี่ย (9)	ผู้ตอบแบบ ติดตาม (10)
ผลรวมทั้งหมด	3,684,880	3,449,571	93.61	3,409,943	98.85	34,470	76.30	11,113	45,178
1.โครงการพัฒนาฝีมือแรงงาน ร่วมแหล่งอุตสาหกรรม พระนครศรีอยุธยา	5,000	5,112	102.24	4,616	90.30	876	74.62	6,252.00	1,174
1.1 ฝึกอบรมฝีมือแรงงานตาม โครงการอันเนื่องมาจาก พระราชดำริ	4,980	5,091	102.23	4,595	90.26	876	74.62	6,252.00	1,174
1.2 ฝึกอบรมร่วมกับมูลนิธิฯ เทียม	20	21	105.00	21	100.00				
1.3 จัดตั้งศูนย์ทดสอบมาตรฐาน ฝีมือแรงงาน	78 แห่ง	92 แห่ง	103.38						
2.โครงการฝึกอบรมฝีมือ แรงงานในพื้นที่จังหวัด ชายแดนภาคใต้	800	827	103.38	800	96.74	390	65.00	6,243.00	600
2.1 ฝึกทักษะอาชีพ ให้กับ กลุ่มเป้าหมายในพื้นที่จังหวัด ชายแดนภาคใต้	600	627	104.50	600	95.69	295	73.57	6,602.00	401
2.2 ฝึกอบรมฝีมือให้กับ กลุ่มเป้าหมายตามโครงการพาคณ กลับบ้าน	200	200	100.00	200	100.00	95	47.74	5,290.00	199
3.โครงการฝึกอบรมฝีมือ แรงงานในพื้นที่เขตพัฒนา เศรษฐกิจพิเศษ	16,000	16,199	101.24	15,106	93.25	4,076	79.95	9,771.00	5,098
4.โครงการจัดหาครูฝึก และทดสอบมาตรฐานฝีมือ แรงงานพนักงานควบคุม เครื่องจักรรถยนต์	5 จังหวัด	5 จังหวัด	100.00						
5.โครงการฝึกอบรมฝีมือ แรงงานรองรับระบบขนส่งด้าน โลจิสติกส์ และก่อสร้าง	17,840	15,809	88.62	14,508	91.77	3,589	92.48	10,681.00	3,881

ผลการดำเนินงาน						การติดตามการดำเนินงาน			
ผลผลิต/กิจกรรม/โครงการ (1)	เป้าหมาย (คน) (1 ต.ค.59 –ก.ย.60) (2)	เข้าฝึก (3)	ร้อยละ (4)	จบฝึก (5)	ร้อยละ (6)	มีงานทำ (7)	ร้อยละมีงาน ทำ (8)	รายได้เฉลี่ย (9)	ผู้ตอบแบบ ติดตาม (10)
6.โครงการพัฒนาฝีมือแรงงานภาษาดี เพื่อการได้งานทำ วมือทางเศรษฐกิจ ในภูมิภาคลุ่มแม่น้ำโขง	2,000	1,883	94.15	1,835	97.45				
7.โครงการเพิ่มผลิตภาพแรงงานไทย	10,000 คน /180แห่ง	10,275	102.75	8,965	87.65	1,749	98.65	13,269.00	1,773
8.โครงการพัฒนาศักยภาพแรงงาน รองรับภาคอุตสาหกรรมและบริการ เพื่อการแข่งขัน	104,300	145,915	139.90	113,809	78.00	17,146	86.75	12,994.00	19,764
8.1 ฝึกอบรมฝีมือแรงงานรองรับ ภาคอุตสาหกรรมและบริการ	80,100	80,219	100.15	69,663	86.84	17,146	86.75	12,994.00	19,764
8.1.1 อบรมเพิ่มขีดความสามารถด้าน ภาษาให้แก่แรงงานไทย	11,200	10,057	89.79	8,961	89.10	2,079	84.07	13,579.00	2,473
8.1.2 ฝึกอบรมผู้ประกอบการรองรับ ศรัทธาไทยสู่ทั่วโลก	7,120	6,471	90.88	5,521	85.32	1,289	72.38	10,575.00	1,781
8.1.3 ฝึกอบรมฝีมือแรงงานส่งเสริม ศักยภาพ อุตสาหกรรมยานยนต์และ ชิ้นส่วน	8,360	7,950	95.10	6,688	84.13	1,600	81.14	11,419.00	1,972
8.1.4 ฝึกอบรมฝีมือแรงงานไทยเพื่อ ส่งเสริมความสามารถของภาคบริการและ การท่องเที่ยว	22,340	22,009	98.52	19,687	89.45	4,730	91.31	12,371.00	5,180
8.1.5 พัฒนาศูนย์กลางการค้า ท่องเที่ยวให้เต็มมาตรฐานและรณรงค์ร่วม วิชาชีพ การท่องเที่ยวอาเซียน	4,000	2,693	67.33	2,455	91.16	1,286	85.39	10,716.00	1,506
8.1.6 ฝึกอบรมฝีมือแรงงานไทย ขับเคลื่อนการแข่งขันของ ภาคอุตสาหกรรม	17,480	22,707	129.90	19,167	84.41	4,542	88.09	14,669.00	5,156
8.1.7 ยกย่องแรงงานรองรับเศรษฐกิจ พิเศษในรูปแบบ Clusters และ New Engine of Growth	9,600	8,332	86.79	7,184	86.22	1,069	96.05	14,556.00	1,113
8.2 กิจกรรม ชีตพัฒนา กำลังคนระดับชาติ	3 อุตสาหกรรม	3 อุตสาหกรรม	100.00						

4

ผลการดำเนินงาน						การติดตามการดำเนินงาน			
ผลผลิต/กิจกรรม/โครงการ (1)	เป้าหมาย (1 ต.ค.59 –ก.ย.60) (2)	เข้าฝึก (3)	ร้อยละ (4)	จบฝึก (5)	ร้อยละ (6)	มีงานทำ (7)	ร้อยละ มีงานทำ (8)	รายได้เฉลี่ย (9)	ผู้ตอบแบบ ติดตาม (10)
8.3 กิจกรรม ทดสอบมาตรฐานฝีมือแรงงาน	24,200	65,696	271.47	44,146	67.20	-	-	-	-
1)ทดสอบมาตรฐานฝีมือแรงงานแห่งชาติ	19,900	54,960	276.18	36,108	65.70	-	-	-	-
2)ทดสอบฝีมือช่างเชื่อมมาตรฐานสากล	100	54	54.00	50	92.59	-	-	-	-
3)ทดสอบมาตรฐานฝีมือแรงงาน แห่งชาติ (ขอรับจัดสรรเพิ่มเติม)	-	6,301	-	4,399	69.81	-	-	-	-
4)พัฒนาศักยภาพแรงงานเพื่อรองรับ การค้าชายฝั่งภาคมาตรฐานฝีมือ	4,100	4,332	105.66	3,552	81.99	-	-	-	-
5) ส่งเสริมศักยภาพมาตรฐานฝีมือ แรงงานไทยในต่างประเทศ	100	49	49.00	37	75.51	-	-	-	-
ผลผลิตที่ 1 พัฒนาศักยภาพ ฝีมือ แรงงานทั้งระบบให้สอดคล้องกับ ความต้องการตลาดแรงงานและการ ประกอบอาชีพ	3,516,240	3,235,403	92.01	3,233,774	99.95	4,199	62.01	10,860.00	6,771
1) กิจกรรม พัฒนาฝีมือแรงงานเพื่อ ส่งเสริมการประกอบอาชีพ	17,020	21,462	126.10	19,833	92.41	4,199	62.01	10,860.00	6,771
2) กิจกรรม จัดทำหลักสูตร พัฒนา/ส่งเสริมมาตรฐานฝีมือ แรงงาน	10 สาขา	17 สาขา	170.00						
3) กิจกรรม พัฒนาระบบการฝึกอบรม ฝีมือแรงงาน	35 หลักสูตร	15 หลักสูตร	42.86						
4) กิจกรรม ส่งเสริมและสนับสนุนให้ สถานประกอบการดำเนินการฝึกอบรม แรงงานตาม พ.ร.บ ส่งเสริมฯ	3,499,220	3,213,941	91.85	3,213,941	100.00				
4.1) ฝึกอบรม	3,499,220	3,213,941	91.85	3,213,941	100.00				
4.2) ทดสอบมาตรฐานฝีมือแรงงาน	-	-	-	-	-				
4.3) การประเมินความรู้ความสามารถ	-	-	-	-	-				
5) กิจกรรม พัฒนาศักยภาพ แรงงาน เพื่อเตรียมความพร้อมในการ ประเมินความรู้ความสามารถ	1,020	750	73.53	750	100.00				

5

ผลการดำเนินงาน						การติดตามการดำเนินงาน			
ผลผลิต/กิจกรรม/โครงการ	เป้าหมาย (1 ต.ค.59 –ก.ย.60)	เข้าฝึก	ร้อยละ	จบฝึก	ร้อยละ	มีงานทำ	ร้อยละ มีงานทำ	รายได้เฉลี่ย	ผู้ตอบแบบ ติดตามมา
(1)	(2)	(3)	(4)	(5)	(6)	(7)	(8)	(9)	(10)
9.โครงการฝึกอบรมแรงงาน กลุ่มเป้าหมายเฉพาะเพื่อเพิ่ม โอกาสในการประกอบอาชีพ	6,540	11,011	168.36	9,932	90.20	1,131	32.38	8,197.00	3,493
10.โครงการฝึกอบรมแรงงาน ผู้สูงอายุเพื่อเพิ่มโอกาสในการ ประกอบอาชีพ	6,160	7,137	115.86	6,595	92.41	1,314	50.08	5,315.00	2,624
11.โครงการเสริมสร้างสมรรถภาพ ป้องกันและลดความเสี่ยงในการเกิด การทุจริตและประพฤติมิชอบ	200	171	85.50	171	100.00				

หมายเหตุ * ไม่รวมกิจกรรมส่งเสริมและสนับสนุนให้สถานประกอบการดำเนินการฝึกอบรมฝีมือแรงงานตาม พ.ร.บ.ส่งเสริมฯ และทดสอบมาตรฐานฝีมือแรงงาน

สรุปผลการดำเนินงานพัฒนาฝีมือแรงงาน
ตามพระราชบัญญัติส่งเสริมการพัฒนาฝีมือแรงงาน ประจำปีงบประมาณ 2560
ประจำเดือน ตุลาคม 2559 – มิถุนายน 2560
เป้าหมาย 12 เดือน

กิจกรรมการดำเนินงาน	เป้าหมาย	ผลดำเนินงาน			
		จำนวน (แห่ง)	จำนวน (คน)	จำนวน (หลักสูตร/มาตรฐานฯ)	จำนวนค่าใช้จ่ายหรือรับ สิทธิ์ประโยชน์/เงินช่วยเหลือหรือ อุดหนุน (บาท)
1. การขอรับสิทธิประโยชน์/เงินช่วยเหลือหรือ อุดหนุน จากกองทุนพัฒนาฝีมือแรงงาน					
1.1 การขอรับสิทธิประโยชน์ของสถานประกอบการ ในการจัดฝึกเตรียมเข้าทำงาน (ทวิภาคี สหกิจ และอื่นๆ)					
1.2 การขอรับสิทธิประโยชน์ของสถานประกอบการ ในการจัดฝึกยกระดับฝีมือแรงงานและการฝึกเปลี่ยนสาขา อาชีพ					
1.3 การขอรับเงินช่วยเหลือหรืออุดหนุนของ ผู้ดำเนินการทดสอบมาตรฐานฝีมือแรงงานตามมาตรา 22					
1.4 การขอรับเงินช่วยเหลือหรืออุดหนุนของสถาน ประกอบการที่จัดทำมาตรฐาน ฝีมือแรงงานของตน ตามมาตรา 26					
1.5 การขอรับเงินช่วยเหลือหรืออุดหนุนการดำเนินงาน ของศูนย์ประเมินความรู้ความสามารถ ตามมาตรา 26/4					
2. การจัดตั้งศูนย์ประเมินความรู้ความสามารถ					
2.1 ศูนย์ประเมินความรู้ความสามารถกลางตามมาตรา 26/4 (1)					
2.2 ศูนย์ประเมินความรู้ความสามารถที่ได้รับการ รับรองจากนายทะเบียนตามมาตรา 26/4 (2)					
3. การออกหนังสือรับรองการขึ้นทะเบียนเป็น ผู้ประเมิน					
4. การรับรองความรู้ความสามารถ					
4.1 การขอมีสมุดบันทึกประจำตัวหรือขอให้บันทึก ข้อมูลเพิ่มเติมในสมุดบันทึกประจำตัว					
4.2 การรับรองความรู้ความสามารถให้กับแรงงาน					
1) ศูนย์ประเมินความรู้ความสามารถกลางตาม มาตรา 26/4 (1)					
2) ศูนย์ประเมินความรู้ความสามารถที่ได้รับการ รับรองจากนายทะเบียนตามมาตรา 26/4 (2)					

7

สรุปผลการดำเนินงานพัฒนาฝีมือแรงงาน ปีงบประมาณ 2560
 จำนวนตามกลุ่มเป้าหมาย
 ตุลาคม 2559 – มิถุนายน 2560

กลุ่มเป้าหมาย	เป้าหมาย (1 ต.ค.59 –ก.ย.60)	เข้าฝึก	ร้อยละ	จบฝึก	ร้อยละ
รวมทั้งสิ้น	161,460	169,934	105.25	151,877	89.37
แรงงาน(ลูกจ้าง)ในสถานประกอบการ/พนักงานบริษัท		74,629		68,684	92.03
บุคคลทั่วไป/แรงงานใหม่		51,690		43,009	83.21
ผู้สูงอายุ		6,552		6,137	93.67
แรงงานนอกระบบ		6,085		5,801	95.33
ผู้ด้อยชั้น		5,840		5,422	92.84
กลุ่มแม่บ้าน/กลุ่มสตรี		4,705		4,261	94.84
ทหารก่อนปลดประจำการ		4,481		4016	89.62
นักเรียน/นักศึกษา		3,772		3,127	82.90
ผู้ผ่านการปวช.ปวส.เสตด		3,644		3,312	90.89
ผู้ประกอบการอาชีพ อิสระ		2,696		2,606	96.66
ผู้ว่างงาน		1,502		1,248	83.09
กลุ่มบุคลากรด้านท่องเที่ยว		1,263		1,175	93.03
ผู้ประกอบการรายวัน		606		468	77.23
เจ้าหน้าที่จากกลุ่มประเทศ GMS		501		500	99.80
ผู้พิการ		413		396	95.88
กลุ่มที่เชี่ยวชาญกับหน่วยงานอื่นตามกฎหมาย		397		392	98.74
ราษฎรในพื้นที่สูง		300		300	100.00
แรงงานไทยกลับจากต่างประเทศ (แรงงานไทยที่ไปทำงานต่างประเทศ)		272		247	90.81
กลุ่มเจ้าหน้าที่ภาครัฐ		269		264	98.14
เจ้าของกิจการ (คนไทยที่เป็นเจ้าของกิจการ : นายจ้าง)		149		144	96.64
ทำงานส่วนตัว		94		70	74.47
ผู้ประกอบการ SMEs		44		44	100.00
ผู้รับงานไปทำที่บ้านที่จดทะเบียนกับกรมการจัดหางาน		30		30	100.00

8

สรุปผลการทดสอบมาตรฐานฝีมือแรงงาน ปีงบประมาณ 2560
 จำนวนตามกลุ่มเป้าหมาย
 ตุลาคม 2559 – มิถุนายน 2560

กลุ่มเป้าหมาย (1)	เป้าหมาย (1 ต.ค.59 –ก.ย.60) (2)	เข้าทดสอบ (3)	ร้อยละ (4)	ผ่านทดสอบ (5)	ร้อยละ (6)
รวมทั้งสิ้น	24,200	65,696	271.47	44,146	67.20
บุคคลทั่วไป		29,824		19,675	65.97
นักเรียน/นักศึกษา		19,619		13,344	68.02
แรงงาน(ลูกจ้าง)ในสถานประกอบการ/พนักงานบริษัท		14,460		9,561	66.12
ผู้ด้อยชั้น		1,187		1,018	85.76
แรงงานนอกระบบ		216		208	96.30
ผู้รับการฝึกจากกรมพัฒนาฝีมือแรงงาน		156		143	91.67
แรงงานไทยกลับจากต่างประเทศ (แรงงานไทยที่ไปทำงานต่างประเทศ)		73		72	98.63
ทหารก่อนปลดประจำการ		44		21	47.73
กลุ่ม OTOP/วิสาหกิจชุมชน/กลุ่มอาชีพ		44		31	70.45
กลุ่มบุคลากรด้านท่องเที่ยว		26		26	100.00
ผู้ประกอบการอาชีพ อิสระ		25		25	100.00
ผู้ปวช.ปวส.เสตด		20		20	100.00
แรงงานไทยที่ทำงานต่างประเทศ		2		2	100.00

สรุปผลการดำเนินงานพัฒนาฝีมือแรงงานในหลักสูตรที่สอดคล้องกับอุตสาหกรรมเป้าหมาย
(Clusters and New Engine of Growth) ปีงบประมาณ 2560

ประกอบด้วย

1.กรมดำเนินการฝึกอบรมเอง จำนวน 169,934 คน

อุตสาหกรรม	ผลงาน
รวมทั้งสิ้น	169,934
ท่องเที่ยวกลุ่มรายได้ดีและการท่องเที่ยวสุขภาพ	24,801
แปรรูปอาหาร	14,123
ยานยนต์สมัยใหม่	7,328
อุตสาหกรรมเกษตรและเทคโนโลยีชีวภาพ	7,091
ขนส่งและการบิน	5,545
อิเล็กทรอนิกส์อัจฉริยะ	2,317
ดิจิทัล	1,460
เชื้อเพลิงชีวภาพและเคมีชีวภาพ	414
การแพทย์ครบวงจร	319
ไม่สามารถจัดกลุ่มได้	106,536

10

2.ส่งเสริมให้สถานประกอบการดำเนินการตาม พ.ร.บ.ส่งเสริมการพัฒนาฝีมือแรงงาน
จำนวน 3,213,941 คน

อุตสาหกรรม	จำนวนสถานประกอบการ (แห่ง)	จำนวนหลักสูตร	ผู้เข้าฝึกอบรม (คน)
รวมทั้งสิ้น	9,987	82,855	3,213,941
การแพทย์ครบวงจร	102	1,055	18,924
โลจิสติกส์และการบิน	467	3,427	120,427
เชื้อเพลิงชีวภาพและเคมีชีวภาพ	114	1,448	38,578
ดิจิทัล	123	1,581	25,630
ยานยนต์สมัยใหม่	579	9,141	202,896
อิเล็กทรอนิกส์อัจฉริยะ	363	4,231	187,664
ท่องเที่ยวกลุ่มรายได้ดีและท่องเที่ยว เชิงสุขภาพ	1,046	7,016	239,512
การเกษตรและเทคโนโลยีชีวภาพ	687	4,835	157,808
การแปรรูปอาหาร	826	7,720	349,757
ไม่สามารถจัดกลุ่มได้	5,680	42,401	1,503,607
ไม่มีบันทึกกลุ่มอุตสาหกรรม	-	-	369,138



ความคืบหน้าการดำเนินงานตามวาระปฏิรูปแรงงาน

5.ปฏิรูปกรมพัฒนาฝีมือแรงงาน (เพิ่มบทบาทเป็นผู้กำหนดนโยบาย กำกับดูแลและส่งเสริม สนับสนุน)

- ปรับปรุงกฎหมาย เพื่อขยายรพ.จก.จาก 100 เป็น 50 คนขึ้นไป และเพิ่มสิทธิประโยชน์ทางภาษีจาก 100 % เป็น 200 %
- สำหรับผู้เข้ารับการทดสอบ มีสิทธิขอรับช่วยเหลือหรือเงินอุดหนุน มีละ 10,000 บาท ต่อผู้ผ่านการทดสอบ 100 คน • มีสิทธิขอรับเงินช่วยเหลือหรือเงินอุดหนุนเป็นค่าทดสอบให้แก่ผู้เข้ารับการทดสอบที่กระ.ส่งไปทดสอบมาตรฐานฝีมือฯ เมื่อค่าเก็บการทดสอบในสาขาอาชีพที่จำเป็นต้องให้การส่งเสริม
- สำหรับสถานประกอบการ มีสิทธิขอรับเงินช่วยเหลือหรืออุดหนุนร้อยละ 10 เมื่อส่งเงินสมทบครงเวลา • มีสิทธิขอรับเงินช่วยเหลือหรืออุดหนุน เมื่อส่งลูกจ้างเข้ารับการทดสอบฯ และผ่านการทดสอบฯพร้อมทั้งจ่ายค่าจ้างตามมาตรฐานฝีมือฯ 1,000 บาท ต่อลูกจ้าง 1 คน

6.ZERO CORRUPTION

จัดตั้งศูนย์ปฏิบัติการต่อต้านการทุจริต เสริมสร้างบุคลากรให้มีธรรมาภิบาล
ให้บุคลากรปฏิบัติงานตาม พ.ร.บ.อำนวยความสะดวกสะทวักโดยเคร่งครัด
เป้าหมาย 200 คน ผลงาน 171 คน

7.INFORMATION TECHNOLOGY

ใช้ระบบ E-Service ในการยื่นรับรองหลักฐานพ.ร.บ.ส่งเสริมฯ เป้าหมาย 3,499,220 คน ผล 3,213,941 คน
ใช้ระบบ E-Testing ในการทดสอบมาตรฐานฝีมือแรงงานแห่งชาติ (ภาคความรู้) สามารถทดสอบได้จริง 15 สาขา ค่าเก็บการทดสอบแล้ว 10 สาขา
มีผู้เข้ารับการทดสอบ 12,702 คน ผ่านการทดสอบ 3,672 คน ทั้งนี้จัดระหว่างการจัดทำและตรวจสอบความถูกต้องของข้อมูลของข้อมูลจำนวนกว่า 100 สาขา

8.ร่วมเกิดทุนพระมหากษัตริย์

- จัดงานวันมาตรฐานฝีมือแรงงานแห่งชาติเพื่อเทิดทูนพระบาทสมเด็จพระปรมินทรมหาภูมิพลอดุลยเดชพระบิดาแห่งมาตรฐานการช่างไทย) ดำเนินการแล้วเมื่อวันที่ 2 มีนาคม 2560
- พิกอบรมตามโครงการอันเนื่องมาจากพระราชดำริ เป้าหมาย 4,800 คน ผลงาน 5,091 คน มีงานทำ 876 คน จากผู้ตอบ 1,174 คน คิดเป็น 74.62 % รายได้เฉลี่ย 6,252บาท
- พิกอบรมร่วมกับมูลนิธิสยาม (เชียงใหม่) เป้าหมาย 20 คน ผลงาน 21 คน และทดสอบมาตรฐานฯ สาขาเครื่องช่วยคนพิการ เป้าหมาย 20 คน ผู้เข้าทดสอบฯ 25 คน ผู้ผ่านทดสอบ 24 คน
- ศูนย์ช่างประจักษ์ชุมชนที่จัดให้องค์กรขึ้น ทั่วประเทศ 77 จังหวัด เป้าหมาย 89 แห่ง ผล 86 แห่ง ให้บริการด้านช่างแก่ประชาชน 42 รายการ สร้างรายได้ 322,380 บาท (เฉพาะเดือนมิถุนายน)
- จัดตั้งศูนย์ทดสอบมาตรฐานฝีมือแรงงาน ดำเนินการปี 2560 เป้าหมาย 78 แห่ง ผล 92 แห่ง รวมจำนวนศูนย์ทดสอบทั้งสิ้น 424 แห่ง

ผลงานที่สำคัญ/เร่งด่วน

1. การจัดตั้งสถาบันพัฒนาฝีมือแรงงานเทคโนโลยีชั้นสูง 12 แห่ง
2. การพัฒนากำลังคนในเขตพื้นที่ระเบียงเศรษฐกิจภาคตะวันออก
3. โครงการฝึกอบรมฝีมือแรงงานในพื้นที่เขตเศรษฐกิจพิเศษ
4. โครงการเมืองต้นแบบ สามเหลี่ยมมั่นคง มั่งคั่ง ยั่งยืน
5. การดำเนินการเพื่อช่วยเหลือผู้ได้รับผลกระทบอุทกภัยหลังน้ำลดในพื้นที่จังหวัดภาคใต้
6. ความร่วมมือในการดำเนินการเพื่อพัฒนาทักษะนักศึกษา โครงการ ทวิภาคี/สหกิจศึกษา

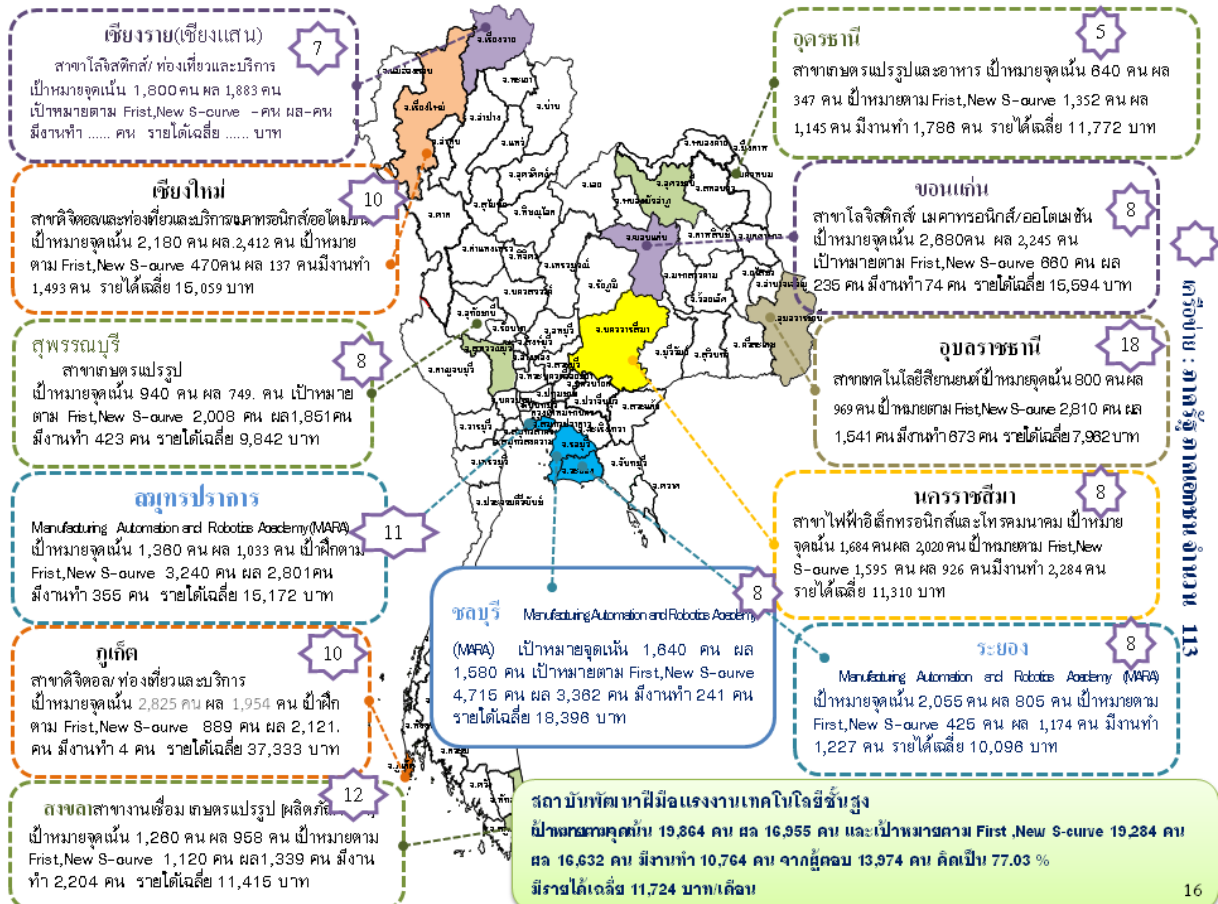

ผลการฝึกอบรมฝีมือแรงงานรองรับเทคโนโลยีขั้นสูง 12 จังหวัด
 โดยสถานประกอบการกิจการ ภายใต้ พ.ร.บ.ส่งเสริมฯ

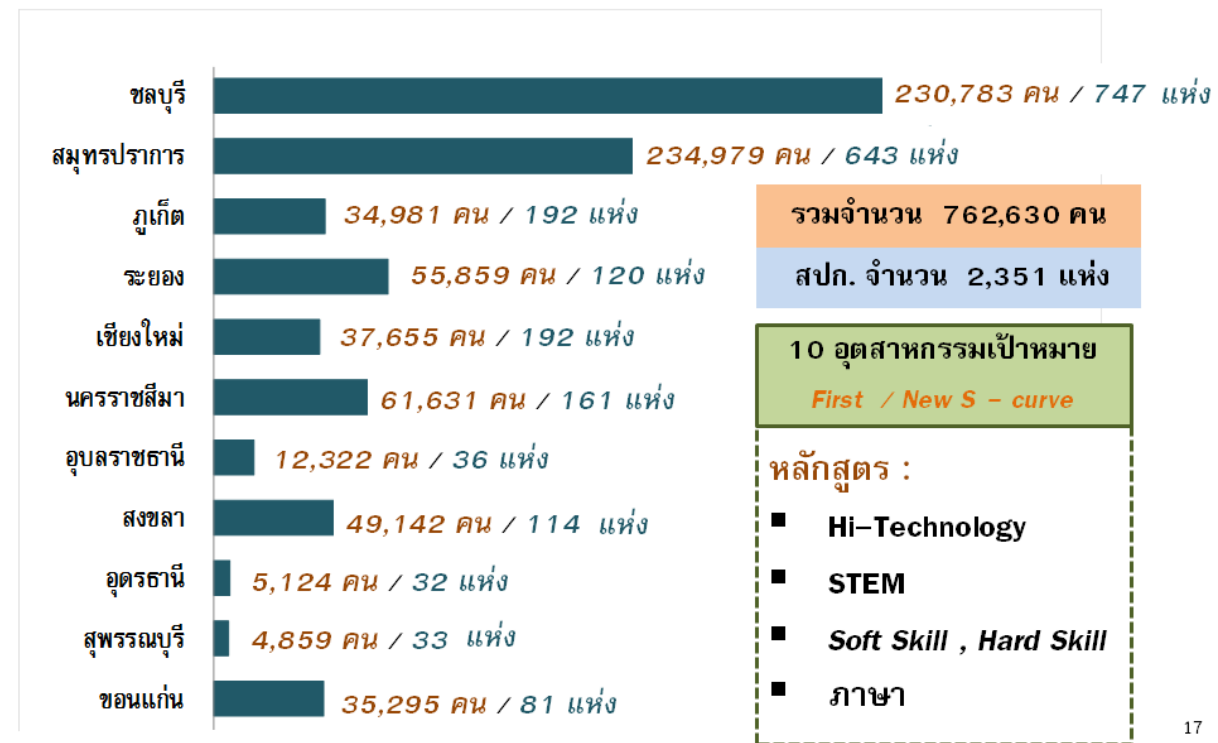

ผลการดำเนินงานพัฒนาฝีมือแรงงาน 12 สถาบันชั้นสูง ปี 2560

ลำดับ	หน่วยงาน	จุดเน้น (คน)		First S-curve /New S-curve(คน)		เอกชนดำเนินการตามพ.ร.บ ส่งเสริมฯ(คน)	
		เป้าหมาย	ผลงาน	เป้าหมาย	ผลงาน	เป้าหมาย	ผลงาน
	รวมทั้งสิ้น	19,864	16,955	19,284	16,632	915,700	762,630
1	สพร.1 สมุทรปราการ	1,360	1,033	3,240	2,801	315,000	234,979
2	สพร.2 สุพรรณบุรี	940	749	2,008	1,851	4,700	4,859
3	สพร.3 ชลบุรี	1,640	1,580	4,715	3,362	200,000	230,783
4	สพร.5 นครราชสีมา	1,684	2,020	1,595	926	90,000	61,631
5	สพร.6 ขอนแก่น	2,680	2,245	660	235	10,000	35,295
6	สพร.7 อุบลราชธานี	800	969	2,810	1,541	6,000	12,322
7	สพร.12 สงขลา	1,260	958	1,120	1,339	50,000	49,142
8	สพร.17 ระยอง	2,055	805	425	1,174	180,000	55,859
9	สพร.18 อุดรธานี	640	347	1,352	1,145	5,000	5,124
10	สพร.19 เชียงใหม่	2,180	2,412	470	137	25,000	37,655
11	สพร.21 ภูเก็ต	2,825	1,954	889	2,121	30,000	34,981
12	สพร.นานาชาติเชียงใหม่	1,800	1,883	-	-	-	-

18

การพัฒนากำลังคนในพื้นที่ระเบียงเขตเศรษฐกิจภาคตะวันออก

- เป้าฝึกอบรม 900 คน ผล 1,025 คน คิดเป็นร้อยละ 113.89
- เป้าพ.ร.บ. 80,000 คน ผล 51,963 คน คิดเป็นร้อยละ 64.95
- เป้าทดสอบฯ 260 คน ผล 1,989 คน คิดเป็นร้อยละ 765.00

- เป้าฝึกอบรม 2,040 คน ผล 1,714 คน คิดเป็นร้อยละ 84.02
- เป้า พ.ร.บ. 200,000 คน ผล 283,870 คน คิดเป็นร้อยละ 141.94
- เป้าทดสอบฯ 1,000 คน ผล 3,047 คน คิดเป็นร้อยละ 304.70



- เป้าฝึกอบรม 880 คน ผล 931 คน คิดเป็นร้อยละ 105.80
- เป้าพ.ร.บ. 180,000 คน ผล 195,309 คน คิดเป็นร้อยละ 108.51
- เป้าทดสอบฯ 1,300 คน ผล 3,123 คน คิดเป็นร้อยละ 240.23

ผลการดำเนินงานทั้งสิ้น

- ✓ มีงานทำ 1,511 คน จากผู้ตอบ 1,725 คน คิดเป็น 87.59 %
- มีรายได้เฉลี่ย 10,753 บาท/คน/เดือน

ความคืบหน้าในการดำเนินงาน	ผลการดำเนินงาน
<ul style="list-style-type: none"> ▪ การจัดตั้งสถาบันพัฒนาบุคลากรเทคโนโลยีอัตโนมัติและหุ่นยนต์ (Manufacturing Automation and Robotics Academy: MARA) ในพื้นที่จังหวัดชลบุรี ระยอง และฉะเชิงเทรา) 	<ul style="list-style-type: none"> ▪ ฝึกอบรม เป้า 3,820 คน ผล 3,870 คน คิดเป็นร้อยละ 98.07 ▪ ส่งเสริมตาม พ.ร.บ.เป้า 480,000 คน ผล 531,142 คน คิดเป็นร้อยละ 115.47 ▪ ทดสอบฯ เป้า 2,580 คน ผล 8,159 คน คิดเป็นร้อยละ 318.71
<ul style="list-style-type: none"> ▪ จัดตั้งศูนย์ความร่วมมือฝึกอบรมทักษะอุตสาหกรรม (ระยอง) โดยความร่วมมือระหว่างกระทรวงแรงงานโดยกรมพัฒนาฝีมือแรงงาน ภาคการศึกษาและภาคเอกชน เพื่อให้เป็นศูนย์ฝึกอบรมให้แก่แรงงานในสาขายานยนต์และชิ้นส่วนอะไหล่ยานยนต์ ในพื้นที่จังหวัดระยอง 	<ul style="list-style-type: none"> ▪ เป้าหมายดำเนินงาน 100,000 คน ผลการดำเนินงาน 104,549 คน คิดเป็นร้อยละ 104.55

19

โครงการฝึกอบรมฝีมือแรงงานในพื้นที่เขตเศรษฐกิจพิเศษ

เขตพัฒนาเศรษฐกิจพิเศษ 10 จังหวัด ได้แก่ ตาก สงขลา มุกดาหาร สระแก้ว ตราดหนองคาย นครราชสีมา เชียงราย นครพนม กาญจนบุรี

- กลุ่มเป้าหมาย : 16,000 คน แรงงานใหม่ ที่มีพื้นฐานด้านอาชีพ นักศึกษาปีสุดท้าย เช่น ปวช./ปวส. แรงงาน สปก./ธุรกิจ Start Up ผู้ถูกเลิกจ้าง/ว่างงาน/แรงงานนอกระบบ/ผู้ประกอบอาชีพอิสระ/แรงงานทั่วไป
- หลัก สูตร
 - เตรียมเข้าทำงาน จำนวน 1,000 คน ผล 866 คน ผ่าน 750 คน มีงานทำ 81 คน จากผู้ตอบ 221 คิดเป็น 36.65% รายได้เฉลี่ย 15,628 บาท
 - ยกระดับ จำนวน 9,000 คน ผล 7,148 คน ผ่าน 6,675 คน มีงานทำ 1,872 คน จากผู้ตอบ 2,088 คน คิดเป็น 89.66% รายได้เฉลี่ย 13,120 บาท
 - อาชีพเสริม จำนวน 6,000 คน ผล 6,167 คน ผ่าน 5,993 คน มีงานทำ 2,123 คน จากผู้ตอบ 2,789 คน คิดเป็น 76.12% รายได้เฉลี่ย 7,081 บาท
- รวมมีผู้เข้าฝึกอบรม 14,181 ผ่านการฝึกอบรม 13,418 คน ผู้ถูกเลิกจ้างว่างงาน/แรงงานใหม่ มีงานทำ 4,076 คน จากผู้ตอบทั้งหมด 5,098 คน คิดเป็น 79.95% รายได้เฉลี่ย 9,771 บาท/คน/เดือน

จังหวัด	เป้าหมาย (คน)	ผล (คน)	ร้อยละ เปรียบ เป้าหมาย (%)	มีงานทำ (คน)	ร้อยละ มีงานทำเทียบกับผู้ตอบ (%)	รายได้เฉลี่ย (บาท/เดือน)	ผู้ตอบ (คน)
รวม	16,000	16,199	101.24	4,076	79.95	9,771	6,098
1.ตาก	1,080	1,238	114.63	496	86.20	10,516	581
2.สงขลา	2,260	2,342	103.63	778	88.41	11,117	880
3.มุกดาหาร	1,460	1,076	73.70	101	87.83	8,699	115
4.สระแก้ว	2,100	1,990	94.76	418	59.04	6,923	708
5.ตราด	1,700	949	55.82	161	80.10	9,325	201
6.หนองคาย	1,860	1,835	98.66	1,097	81.56	8,035	1,345
7.นครราชสีมา	940	1,179	125.43	389	82.94	5,981	469
8.เชียงราย	1,800	1,864	116.50	633	79.62	13,490	795
9.นครพนม	1,340	1,431	106.79	-	-	-	-
10.กาญจนบุรี	1,860	2,295	138.25	4	100	10,000	4

20

โครงการเมืองต้นแบบ สามเหลี่ยมมั่นคง มั่งคั่ง ยั่งยืน



จังหวัด	เป้าหมาย (คน)	ผลการ ดำเนินงาน (คน)	มีงาน ทำ (คน)	ร้อยละมีงาน ทำเทียบกับ ผู้ตอบ (%)	รายได้เฉลี่ย (บาท/เดือน)	ผู้ตอบ (คน)
รวม	1,323	1,725	498	55.82	6,294	892
นครราชสีมา	240	440	216	70.12	5,854	308
ปัตตานี	843	867	41	24.46	5,771	247
ยะลา	240	418	241	63.22	7,181	337

ฝึกอบรมใน 3 จังหวัดชายแดนภาคใต้ ได้แก่ นครราชสีมา ที่ อ.สุโขทัย อ.รัตนบุรี และ อ.หนองบัวลำภู และ ยะลา ที่ อ.เบตง

กลุ่มเป้าหมาย : แรงงานทั่วไป แรงงานใหม่ แรงงานนอกระบบ และกลุ่มแนวร่วม ก่อความไม่สงบในพื้นที่

- เป้าหมาย 1,323 คน ผลการดำเนินงาน 1,725 คน มีงานทำ 498 คน จากผู้ตอบ 892 คน คิดเป็น 55.82% ส่วนใหญ่แรงงานได้งานทำในเขตพื้นที่ ประกอบอาชีพอิสระมีรายได้เฉลี่ย 6,294 บาท/คน/เดือน

21

การดำเนินการเพื่อช่วยเหลือผู้ได้รับผลกระทบอุทกภัยหลังน้ำลดในพื้นที่จังหวัดภาคใต้

หน่วยงาน	รายละเอียดความช่วยเหลือเฉพาะหน้า	เป้าหมาย การพัฒนาฝีมือ แรงงาน (รุ่น/คน)	ผลการดำเนินงาน (รุ่น/คน)				
			เป้าหมาย	ผู้เข้า	ร้อยละของ ผู้เข้าเทียบกับ เป้าหมาย	ผู้ผ่าน	ร้อยละของ ผู้ผ่านเทียบกับ ผู้เข้า
1. สพร.11 สุราษฎร์ธานี	ช่วยเหลืออพยพและ เคลื่อนย้ายสิ่งของ -ประกอบอาหารแจกจ่าย -เปิดให้บริการสถานที่จอดรถยนต์/รถจักรยานยนต์ -มอบสุขาลอยน้ำจำนวน 15 หลัง -ตรวจซ่อมบำรุงระบบไฟฟ้าภายในอาคาร -ซ่อมแซมอุปกรณ์เครื่องใช้ไฟฟ้าภายในบ้าน	45 รุ่น / 900 คน	900	-	-	-	-
2. สพร.12 .สงขลา	-มอบน้ำดื่มจำนวน 60 โหล ณ ศูนย์รับบริจาคช่วยเหลือ ผู้ประสบอุทกภัย -จัดทำสุขาลอยน้ำ 4 หลัง	50 รุ่น / 1,000 คน	1,000	98	9.80	80	81.63
3. สพร.22 นครศรีธรรมราช	-ช่วยเหลืออพยพ และเคลื่อนย้ายสิ่งของ -ประกอบอาหารแจกจ่าย -เปิดให้บริการสถานที่จอดรถยนต์/รถจักรยานยนต์ -จัดทำสุขาลอยน้ำ 2 หลัง	50 รุ่น / 1,000 คน	1,000	80	8.00	20	25.00
4. สพร.23 มัตตานี	-ให้บริการซ่อมบำรุง รถยนต์/รถจักรยานยนต์ เครื่องยนต์ เล็กเพื่อการเกษตรและอุปกรณ์ไฟฟ้าภายในอาคาร	18 รุ่น / 360 คน	360	240	66.67	80	33.33
5. สพร.24 ยะลา	-มอบถุงยังชีพให้แก่ผู้ประสบภัยน้ำท่วม เช่น ข้าวสาร น้ำดื่ม อาหารแห้งและมอบพัดจำนวน 90 พัด	20 รุ่น / 400 คน	400	-	-	-	-
6. สพร.25 นราธิวาส	เปิดครัวฮาลาล จัดทำข้าวกล่องเพื่อแจกจ่ายให้กับ ผู้ประสบอุทกภัย	17 รุ่น / 340 คน	340	-	-	--	-
7. สพน. ประจวบคีรีขันธ์	-บริการซ่อมรถจักรยานยนต์ -ทำอาหารข้าวกล่องแจกจ่าย -ซ่อมอุปกรณ์เครื่องใช้ไฟฟ้า	5 รุ่น / 100 คน	100	-	-	-	-

22

การดำเนินการเพื่อช่วยเหลือผู้ได้รับผลกระทบอุทกภัยหลังน้ำลดในพื้นที่จังหวัดภาคใต้

หน่วยงาน	รายละเอียดความช่วยเหลือเฉพาะหน้า	เป้าหมาย การพัฒนาฝีมือ แรงงาน (รุ่น/คน)	ผลการดำเนินงาน (รุ่น/คน)				
			เป้าหมาย	ผู้เข้า	ร้อยละของ ผู้เข้าเทียบกับ เป้าหมาย	ผู้จบ	ร้อยละของ ผู้ผ่านเทียบกับ กับผู้เข้า
8. สทท.ชุมพร	- ให้บริการซ่อมบำรุงรถยนต์/รถจักรยานยนต์ เครื่องยนต์เล็กเพื่อ การเกษตรและอุปกรณ์ไฟฟ้าภายในอาคาร	10 รุ่น / 200 คน	200	-	-	-	-
9. สทท.ระนอง	-ซ่อมอุปกรณ์ไฟฟ้า	5 รุ่น / 100 คน	100	-	-	-	-
10. สทท.กระบี่	-แจกถุงยังชีพ -ซ่อมอุปกรณ์เครื่องใช้ไฟฟ้า	15 รุ่น / 300 คน	300	68	22.67	0	0.00
11. สทท.ตรัง	-บริการซ่อมรถจักรยานยนต์ และอุปกรณ์เครื่องใช้ไฟฟ้า	10 รุ่น / 200คน	200	-	-	-	-
12. สทท.พัทลุง	-เปิดให้บริการสถานที่จอดรถยนต์/รถจักรยานยนต์ -ซ่อมอุปกรณ์เครื่องใช้ไฟฟ้า -จัดสถานที่พักอาศัยให้แก่ผู้ประสบอุทกภัย	5 รุ่น / 100คน	100	-	-	-	-
รวมทั้งสิ้น		250 รุ่น / 5,000 คน	5,000	486	9.72	180	37.04

หมายเหตุ อยู่ระหว่างดำเนินการเนื่องจากกรมพัฒนาฝีมือแรงงานได้จัดสรรงบประมาณให้กับหน่วยงานดังกล่าวเมื่อวันที่ 4 พ.ค.2560

23

/ความร่วมมือ...

ความร่วมมือในการดำเนินการเพื่อพัฒนาทักษะนักศึกษา โครงการทวิภาคี/สหกิจศึกษา

ที่	กิจกรรม	จำนวนสถานที่ (แห่ง)		จำนวนครั้ง ที่ดำเนินการ (ครั้ง)	ผลการดำเนินงาน	
		สถานประกอบ กิจการ	สถานศึกษา		จำนวนหลักสูตร (หลักสูตร)	ผู้เข้ารับการฝึก/ ทดสอบ (คน)
1	ดำเนินการจัดการฝึกอบรมฝีมือแรงงานเพื่อเพิ่มทักษะให้แก่ศึกษาก่อนเข้ารับการทดสอบมาตรฐานฝีมือแรงงานแห่งชาติ ทดสอบทักษะหรือก่อนเข้าฝึกงานในสถานประกอบกิจการ	1	202	463	201	6,524
2	ดำเนินการจัดการทดสอบมาตรฐานฝีมือแรงงานแห่งชาติในสาขาอาชีพที่เกี่ยวข้องกับสถานประกอบกิจการที่นักศึกษาจะไปฝึกงาน	3	360	643	364	10,848
3	ดำเนินการประสานศึกษาเพื่อจัดเตรียมแบบทดสอบภาคทฤษฎีและภาคปฏิบัติก่อนส่งไปฝึกงาน	-	73	179	77	2,569
4	ดำเนินการให้สถานประกอบกิจการที่มีการรับนักศึกษาเข้าฝึกงานตามมาตรา 8 มาตรา 13 มาตรา 15 และมาตรา 18 แห่ง พ.ร.บ.ส่งเสริมการพัฒนาฝีมือแรงงานพ.ศ. 2545 และที่แก้ไขเพิ่มเติม	141	331	355	287	4,867

24

มติที่ประชุม รับทราบ

ระเบียบวาระที่ ๔ เรื่องเพื่อพิจารณา

การปรับปรุงการจัดเก็บอัตราค่าทดสอบมาตรฐานฝีมือแรงงานแห่งชาติ (สำนักพัฒนามาตรฐานและทดสอบฝีมือแรงงาน)

นางสาววรรณิ โภมลภวิน ผู้อำนวยการสำนักพัฒนามาตรฐานและทดสอบฝีมือแรงงาน : หนังสือสำนักพัฒนามาตรฐานและทดสอบฝีมือแรงงาน ที่ รง ๐๔๐๔/๐๑๗๔๑ ลงวันที่ ๑๓ พฤษภาคม ๒๕๕๑ อธิบดีได้เห็นชอบแนวปฏิบัติการเรียกเก็บค่าทดสอบมาตรฐานฝีมือแรงงานแห่งชาติในส่วนของกรมพัฒนาฝีมือแรงงาน โดยให้เรียกเก็บค่าทดสอบมาตรฐานฝีมือแรงงานแห่งชาติทุกสาขาอาชีพ ดังนี้

ระดับ ๑ อัตราค่าทดสอบคนละ ๑๐๐ บาท ต่อครั้ง

ระดับ ๒ อัตราค่าทดสอบคนละ ๑๕๐ บาท ต่อครั้ง

ระดับ ๓ อัตราค่าทดสอบคนละ ๒๐๐ บาท ต่อครั้ง

หนังสือกรมพัฒนาฝีมือแรงงาน ที่ รง ๐๔๐๔/ว ๐๓๓๗๖ ลงวันที่ ๑๔ พฤษภาคม ๒๕๕๑ กรมพัฒนาฝีมือแรงงานแจ้งผู้ว่าราชการจังหวัด แนวปฏิบัติการเรียกเก็บค่าทดสอบมาตรฐานฝีมือแรงงานแห่งชาติของหน่วยงานสังกัดกรมพัฒนาฝีมือแรงงานให้เป็นแนวทางเดียวกัน

เนื่องจากศูนย์ทดสอบมาตรฐานฝีมือแรงงานที่ได้รับอนุญาตจากกรมพัฒนาฝีมือแรงงานมีการเก็บอัตราค่าทดสอบในอัตราที่สูงกว่าอัตราค่าทดสอบที่หน่วยงานกรมพัฒนาฝีมือแรงงานจัดเก็บ ซึ่งจัดเก็บตามอัตราที่ประกาศคณะกรรมการส่งเสริมการพัฒนาฝีมือแรงงานกำหนด และตั้งแต่วันที่ พ.ศ.๒๕๕๗ ได้มีประกาศคณะกรรมการส่งเสริมการพัฒนาฝีมือแรงงาน เรื่องสาขาอาชีพควบคุมสาขาช่างไฟฟ้าภายในอาคาร ทำให้มีช่างไฟฟ้ามาขอรับการทดสอบมาตรฐานฝีมือแรงงานแห่งชาติสาขาดังกล่าวกับหน่วยงานของกรมพัฒนาฝีมือแรงงานจำนวนมากเกินจากเป้าหมายและงบประมาณที่ได้รับ ทำให้กรมพัฒนาฝีมือแรงงานต้องเจียดจ่ายงบประมาณจากแผนงานอื่นมาใช้ในการทดสอบ

/การจัดเก็บ...

การจัดเก็บอัตราค่าทดสอบมีการแบ่งเป็น ๓ ระดับ ซึ่งปัจจุบันมาตรฐานฝีมือแรงงานแห่งชาติบางสาขามีถึง ๔ ระดับ และในอนาคตอาจมีระดับมาตรฐานฝีมือแรงงานเพิ่มขึ้น โดยการทดสอบมาตรฐานฝีมือแรงงานมีการทดสอบแบ่งเป็น ๒ ส่วน คือ การทดสอบภาคความรู้ และการทดสอบภาคความสามารถ แต่มีการเก็บค่าใช้จ่ายในการทดสอบครั้งเดียว ซึ่งรวมค่าทดสอบทั้งภาคความรู้และภาคความสามารถ แม้ผู้เข้ารับการทดสอบบางคนไม่ผ่านวิธีทดสอบภาคความรู้ก็ตาม กรมพัฒนาฝีมือแรงงานจึงได้มีการปรับปรุงวิธีการทดสอบมาตรฐานฝีมือแรงงานภาคความรู้ โดยทดสอบมาตรฐานฝีมือแรงงานด้วยระบบอิเล็กทรอนิกส์ (E-Testing) มาใช้ในการทดสอบ ซึ่งจะช่วยอำนวยความสะดวก ยุติธรรม และโปร่งใสให้กับประชาชนที่ขอรับการทดสอบภาคความรู้ ซึ่งขณะนี้สำนักพัฒนามาตรฐานและทดสอบฝีมือแรงงานได้พัฒนาเพิ่มสาขามาตรฐานฝีมือแรงงานแห่งชาติในระบบคลังข้อสอบ และปรับปรุงการทดสอบมาตรฐานฝีมือแรงงานด้วยระบบอิเล็กทรอนิกส์ ให้สถาบันพัฒนาฝีมือแรงงานและสำนักงานพัฒนาฝีมือแรงงานทุกแห่งสามารถให้บริการได้ เพื่อนำผลการทดสอบภาคความรู้ไปขอทดสอบภาคปฏิบัติภายหลังกับหน่วยงานของกรมพัฒนาฝีมือแรงงานหรือศูนย์ทดสอบมาตรฐานฝีมือแรงงานที่ได้รับอนุญาต

สำนักพัฒนามาตรฐานและทดสอบฝีมือแรงงาน พิจารณาแล้วว่าจากสถานการณ์ปัจจุบันควรปรับปรุงการจัดเก็บอัตราค่าทดสอบมาตรฐานฝีมือแรงงานแห่งชาติ และอัตราค่าทดสอบมาตรฐานฝีมือแรงงานแห่งชาติ โดยมีรายละเอียดดังต่อไปนี้

๑) การเก็บค่าทดสอบมาตรฐานฝีมือแรงงานแห่งชาติ ควรแยกการเก็บค่าทดสอบเป็น ๒ ส่วน คือ ค่าทดสอบภาคความรู้ และค่าทดสอบภาคความสามารถ

๒) อัตราค่าทดสอบมาตรฐานฝีมือแรงงานแห่งชาติ

- ภาคความรู้ อัตราค่าทดสอบคนละ ๑๐๐ บาท ต่อครั้ง ทุกระดับสาขา
- ภาคความสามารถ อัตราค่าทดสอบคนละ ๓๐๐ บาท ต่อครั้ง ทุกระดับสาขา

ประเด็นที่เสนอต่อที่ประชุม เพื่อพิจารณาในประเด็นต่อไปนี้

๑) การจัดเก็บค่าทดสอบมาตรฐานฝีมือแรงงานแห่งชาติ แบ่งเป็น ๒ ส่วน คือ ภาคความรู้และภาคความสามารถ

๒) การปรับปรุงอัตราค่าทดสอบมาตรฐานฝีมือแรงงานแห่งชาติทุกระดับเท่ากัน โดยมีอัตราค่าทดสอบภาคความรู้ ๑๐๐ บาทต่อครั้ง และอัตราค่าทดสอบภาคความสามารถ ๓๐๐ บาทต่อครั้ง

สรุปขั้นตอนการทดสอบมาตรฐานฝีมือแรงงานแห่งชาติ (ใหม่)

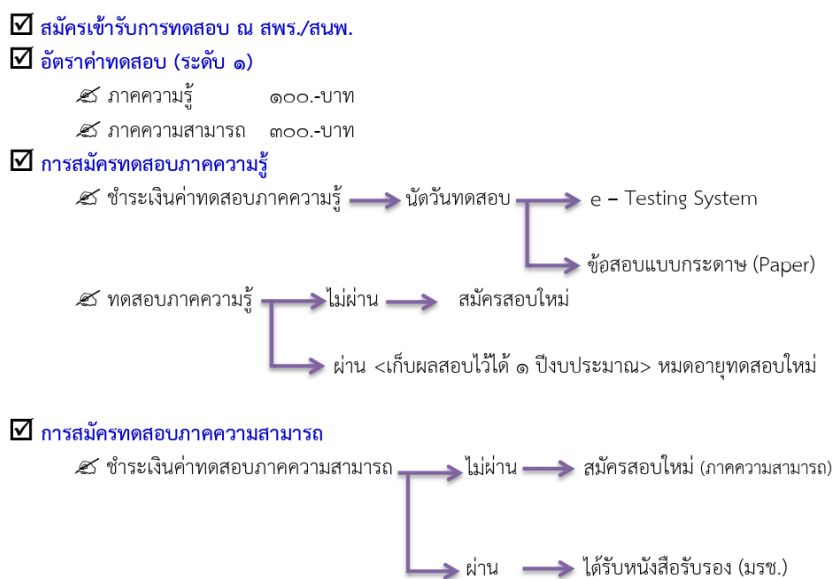

หมายเหตุ ผู้สมัครเข้ารับการทดสอบสามารถทดสอบภาคความรู้และภาคความสามารถได้ทุกจังหวัด

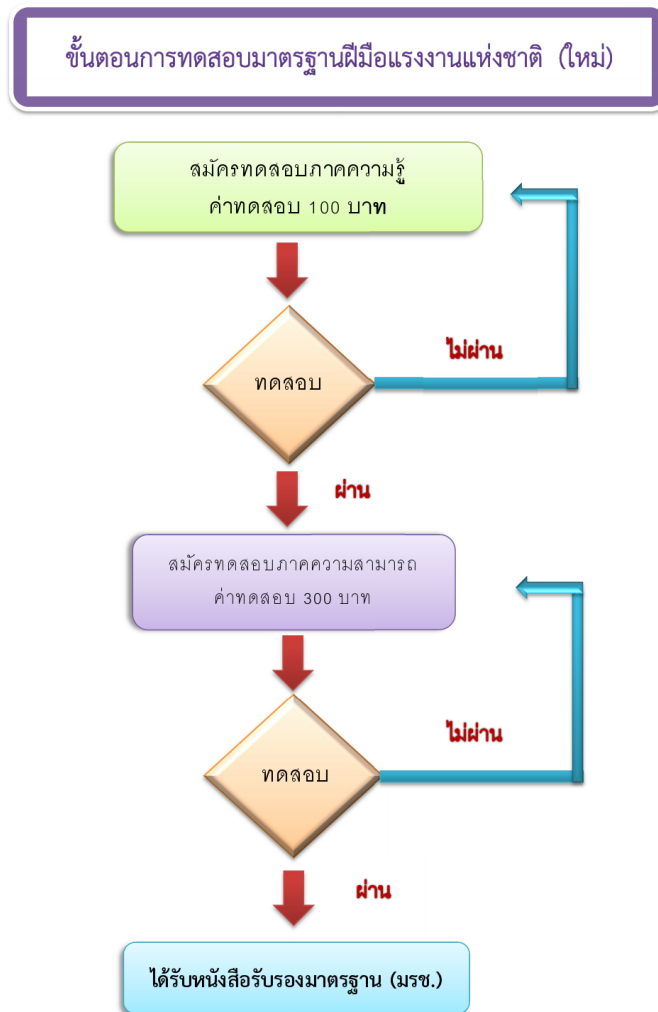

นางอัจฉรา แก้วกำชัยเจริญ รองอธิบดี เสนอให้มีการจัดตั้งคณะทำงาน เพื่อทำการศึกษาความเป็นไปได้และผลกระทบจากการจัดเก็บค่าทดสอบมาตรฐานฝีมือแรงงานแห่งชาติ และการปรับปรุงอัตราค่าทดสอบมาตรฐานฝีมือแรงงานแห่งชาติทุกระดับเท่ากัน

มติที่ประชุม : เห็นชอบตามที่นางอัจฉรา แก้วกำชัยเจริญ รองอธิบดี เสนอ

ระเบียบวาระที่ ๕ เรื่องเพื่อทราบ

๕.๑ รายงานผลการตรวจราชการของผู้ตรวจราชการกรมพัฒนาฝีมือแรงงาน (สำนักงานผู้ตรวจราชการกรม)

นายประทีป ทรงลำยอง หัวหน้าผู้ตรวจราชการกรม : รายงานผลการตรวจราชการของผู้ตรวจราชการกรมพัฒนาฝีมือแรงงาน เป็นการตรวจราชการครั้งที่ ๓ (ครั้งสุดท้ายของปีงบประมาณ ๒๕๖๐) ในครั้งนี้ได้มีการเปลี่ยนแปลงผู้ตรวจราชการตามการปรับเขตตรวจใหม่ของผู้ตรวจราชการกระทรวง ทั้งนี้ ขอให้ผู้อำนวยการสถาบันพัฒนาฝีมือแรงงานและผู้อำนวยการสำนักงานพัฒนาฝีมือแรงงาน ได้ยึดถือตามข้อสังเกตการตรวจราชการที่ผู้ตรวจราชการแต่ละท่านได้ให้ไว้ในครั้งก่อน (การตรวจราชการรอบ ๒)

- อธิบดี มอบหมายให้ผู้ตรวจราชการทุกท่าน ติดตามความคืบหน้าการรายงานตามข้อสังเกตและข้อเสนอแนะของสำนักงานตรวจเงินแผ่นดิน และช่วยเสนอแนะแก้ไขปัญหาของจังหวัดที่อยู่ในเขตตรวจที่รับผิดชอบ เพื่อไม่เกิดปัญหาขึ้นอีกในครั้งต่อไป

/- มอบผู้อำนวยการ...

- มอบผู้อำนวยการกองบริหารการคลัง ดำเนินการตามข้อสังเกตและข้อเสนอแนะของ สำนักงานตรวจเงินแผ่นดินอย่างเคร่งครัด โดยให้ตั้งคณะทำงานติดตามการดำเนินงานของแต่ละจังหวัดที่มีปัญหา และให้นำผลการติดตามเข้าที่ประชุมผู้บริหารกรมพัฒนาฝีมือแรงงานทุกครั้ง

มติที่ประชุม รับทราบ

๕.๒ รายงานผลการดำเนินงานของผู้เชี่ยวชาญด้านการพัฒนาฝีมือแรงงาน (ผู้เชี่ยวชาญด้านการพัฒนาฝีมือแรงงาน)

นายวีรศักดิ์ ลดาคม ผู้เชี่ยวชาญด้านการพัฒนาฝีมือแรงงาน : รายงานผลการดำเนินงานของสถาบันพัฒนาบุคลากรในอุตสาหกรรมยานยนต์และชิ้นส่วนอะไหล่ยานยนต์ (AHRDA) ประจำเดือนกรกฎาคม ๒๕๖๐ จำนวน ๓ กิจกรรม ดังนี้

(๑) กิจกรรมการฝึกอบรม ส่วนหนึ่ง ดำเนินการฝึกอบรมในสถาบันพัฒนาบุคลากรในอุตสาหกรรมยานยนต์และชิ้นส่วนอะไหล่ยานยนต์ (AHRDA) และอีกส่วนหนึ่งเป็นการฝึกอบรมในสถานประกอบกิจการ สาขาที่ทำการฝึกอบรมได้แก่ สาขาการฝึกการควบคุมการเชื่อมในหุ่นยนต์ สาขาเทคนิคการควบคุมหุ่นยนต์ เป็นต้น

(๒) การจัดทำมาตรฐานฝีมือแรงงานของผู้เชี่ยวชาญจากประเทศญี่ปุ่น โดย Mr. Osaki ผู้เชี่ยวชาญจากประเทศญี่ปุ่นได้ดำเนินการร่วมกับคณะกรรมการกำหนดมาตรฐานฝีมือแรงงานแห่งชาติในการจัดทำมาตรฐานสาขา PLC เพื่อนำมาประยุกต์ใช้งานในงานอุตสาหกรรม

(๓) การบูรณาการร่วมกับภาคเอกชน ในการจัดกิจกรรมงานวันครบรอบ ๒ ปี การจัดตั้งสถาบันพัฒนาบุคลากรในอุตสาหกรรมยานยนต์และชิ้นส่วนอะไหล่ยานยนต์ (AHRDA) ในเดือนกันยายน ๒๕๖๐ ร่วมกับสมาคมผู้ผลิตชิ้นส่วนยานยนต์ โดยในงานจะมีการจัดนิทรรศการร่วมกัน

มติที่ประชุม รับทราบ

๕.๓ การขับเคลื่อนโครงการศูนย์ช่างประจำชุมชนเทิดไท้องค์ราชัน (กองพัฒนาศักยภาพแรงงานและผู้ประกอบกิจการ)

นายสง่า วงศ์ชาพาน ผู้อำนวยการกองพัฒนาศักยภาพแรงงานและผู้ประกอบกิจการ : คณะกรรมการจัดงานเฉลิมพระเกียรติเนื่องในโอกาสสมหามงคลเฉลิมพระชนมพรรษา ๘๐ พรรษา ๕ ธันวาคม ๒๕๕๐ ขอความร่วมมือกระทรวงแรงงานจัดทำโครงการและกิจกรรมเพื่อร่วมเฉลิมพระเกียรติเนื่องในโอกาสสมหามงคลเฉลิมพระชนมพรรษา ๘๐ พรรษา ๕ ธันวาคม ๒๕๕๐ กระทรวงแรงงานส่งโครงการเข้าร่วมกิจกรรม จำนวน ๓ โครงการ ซึ่งคณะกรรมการฝ่ายโครงการและกิจกรรม สำนักงานปลัดสำนักนายกรัฐมนตรี มีมติเห็นชอบ เมื่อวันที่ ๒๓ สิงหาคม ๒๕๕๐ ให้โครงการสานสร้างศูนย์ช่างประจำชุมชนเทิดไท้องค์ราชัน ของกรมพัฒนาฝีมือแรงงาน โครงการเดียวเป็นโครงการเฉลิมพระเกียรติในนามของกระทรวงแรงงาน ซึ่งโครงการมีวัตถุประสงค์เพื่อพัฒนาคนในชุมชนให้มีศักยภาพและทักษะฝีมือในการบำรุงรักษาอุปกรณ์ เครื่องมือ เครื่องจักรทางการเกษตร และอื่น ๆ ที่จำเป็นในชีวิตประจำวัน ด้วยตนเองและสามารถช่วยเหลือหรือบริการสังคมในชุมชนตามแนวพระราชดำริเศรษฐกิจพอเพียง ซึ่งส่งผลต่อการลดรายจ่าย เพิ่มรายได้ของชุมชนและเสริมสร้างระบบเศรษฐกิจชุมชนให้เข้มแข็ง โดยมีเป้าหมายการจัดตั้งศูนย์ช่างประจำชุมชน เทิดไท้องค์ราชัน ปี ๒๕๕๐ จำนวน ๘๐ ชุมชน และขยายผลในชุมชนที่มีความจำเป็นหรือทุกพื้นที่ในปีถัดไป

กระทรวงแรงงานรายงานผลการดำเนินโครงการเฉลิมพระเกียรติ ๘๐ พรรษา ให้ราชเลขาธิการและเลขาธิการพระราชวัง ในการดำเนินโครงการจัดตั้งศูนย์ช่างประจำชุมชนเทิดไท้องค์ราชัน โดยความร่วมมือของสถาบันพัฒนาฝีมือแรงงาน สำนักงานพัฒนาฝีมือแรงงาน ร่วมกับองค์การปกครองท้องถิ่นจัดตั้งศูนย์ช่างประจำชุมชนเทิดไท้องค์ราชันขึ้น จำนวน ๙๐ แห่งใน ๗๖ จังหวัด และสำนักราชเลขาธิการ ได้มีหนังสือ เมื่อวันที่ ๖ สิงหาคม ๒๕๕๑ แจ้งว่าได้นำความเรื่องโครงการสานสร้างศูนย์ช่างประจำชุมชนเทิดไท้องค์ราชันกราบบังคมทูลพระกรุณาทราบฝ่าละอองธุลีพระบาทแล้ว

กรมพัฒนาฝีมือแรงงานมีหนังสือ ที่ รง ๐๔๐๕/ว ๐๑๒๓๘ ลงวันที่ ๖ กุมภาพันธ์ ๒๕๖๐
แจ้ง สถาบันพัฒนาฝีมือแรงงาน สำนักงานพัฒนาฝีมือแรงงาน รายงานผลการให้บริการไปยังกองพัฒนาศักยภาพ
แรงงานและผู้ประกอบกิจการ เพื่อสรุปนำเสนอกรมพัฒนาฝีมือแรงงานทราบ ภายในวันที่ ๒๕ ของทุกเดือน

ประเด็นที่เสนอต่อที่ประชุม เพื่อทราบดังนี้

๑. อธิบดีกรมพัฒนาฝีมือแรงงาน ได้ประสานงานและขอความร่วมมือกับบริษัท เอ.พี.ไอ.เทค จำกัด ซึ่งได้
แจ้งความประสงค์มอบเครื่องมือวิเคราะห์ปัญหาและซ่อมรถจักรยานยนต์ระบบหัวฉีดเครื่องมือวินิจฉัย Diagnostic For
Honda จำนวน ๕ ชุด ให้แก่ศูนย์ช่างประจำชุมชนเทิดไท้องค์ราชันเพื่อนำไปใช้สำหรับเป็นเครื่องมือวิเคราะห์และซ่อม
รถจักรยานยนต์ระบบหัวฉีด และอธิบดีเห็นชอบให้กองพัฒนาศักยภาพแรงงานและผู้ประกอบกิจการ จัดมอบเครื่องมือ
ดังกล่าวให้แก่ศูนย์ช่างประจำชุมชนเทิดไท้องค์ราชันที่มีกิจกรรมการดำเนินงานในระดับดี มีผลการดำเนินการกิจกรรม
ต่อเนื่องด้านเกี่ยวกับสาขาช่างซ่อมรถจักรยานยนต์ และมีการรายงานผลการดำเนินงานอย่างต่อเนื่อง จำนวน ๕ แห่ง ดังนี้

(๑) ศูนย์ช่างประจำชุมชนเทิดไท้องค์ราชัน ตำบลกุดชุมภู อำเภอบึงสามพัน จังหวัด
อุบลราชธานี

(๒) ศูนย์ช่างประจำชุมชนเทิดไท้องค์ราชัน ตำบลหมอกจำแป่ อำเภอเมือง จังหวัดแม่ฮ่องสอน

(๓) ศูนย์ช่างประจำชุมชนเทิดไท้องค์ราชัน ตำบลด่านม่วงคำ อำเภอโคกศรีสุพรรณ จังหวัด

สกลนคร

(๔) ศูนย์ช่างประจำชุมชนเทิดไท้องค์ราชัน ตำบลรวมไทยพัฒนา อำเภอพบพระ จังหวัดตาก

(๕) ศูนย์ช่างประจำชุมชนเทิดไท้องค์ราชัน ตำบลสามพระยา อำเภอชะอำ จังหวัดเพชรบุรี

โดยกองพัฒนาศักยภาพแรงงานและผู้ประกอบกิจการ จะได้ประสานและส่งมอบเครื่องมือวิเคราะห์
ปัญหาและซ่อมรถจักรยานยนต์ระบบหัวฉีดเครื่องมือวินิจฉัย Diagnostic For Honda ให้แก่หน่วยงานดังกล่าว ต่อไป

๒. กองพัฒนาศักยภาพแรงงานและผู้ประกอบกิจการ ได้รวบรวมผลการดำเนินงานศูนย์ช่างประจำ
ชุมชนเทิดไท้องค์ราชัน ประจำเดือน มิถุนายน ๒๕๖๐ โดยมีกิจกรรมการให้บริการของ สถาบันพัฒนาฝีมือแรงงาน
สำนักงานพัฒนาฝีมือแรงงาน รวม ๔๕ จังหวัด จาก สถาบันพัฒนาฝีมือแรงงาน สำนักงานพัฒนาฝีมือแรงงาน ทั้งสิ้น
๗๗ จังหวัด รวบรวมได้จากการให้บริการประจำเดือนมิถุนายน ๒๕๖๐ เป็นเงินจำนวน ๓๒๒,๓๘๐ บาท (สามแสนสองหมื่นสองพัน
สามร้อยแปดสิบบาทถ้วน) รายละเอียดดังต่อไปนี้

รายได้จากการดำเนินกิจกรรมของศูนย์ช่างประจำชุมชนเทิดไท้องค์ราชัน

ประจำเดือน มิถุนายน ๒๕๖๐

ที่	รายการ/กิจกรรม	จำนวน/ปริมาณ		รายได้ (บาท)
	รายได้รวม	-		๓๒๒,๓๘๐
๑	ซ่อมรถจักรยานยนต์	๑๕๑	คัน	๒๐,๐๑๖
๒	ช่างเดินสายไฟฟ้า	๔๘	ชิ้น	๕,๙๙๐
๓	ช่างเชื่อม	๕๒	ชิ้น	๖,๕๐๐
๔	ช่างก่อสร้าง	๑๗	ชิ้น	๗,๒๐๐
๕	ซ่อมเครื่องใช้ไฟฟ้าในครัวเรือน	๔๖	ชิ้น	๕,๑๖๙
๖	ซ่อมเครื่องจักรกลเล็กเพื่อการเกษตร	๕๑	ตัว	๖,๕๙๐
๗	ซ่อมเครื่องตัดหญ้า	๑๒	เครื่อง	๒,๔๖๐
๘	ซ่อมรถจักรยาน	๕	คัน	๑๕๐
๙	ซ่อมรถยนต์	๖	คัน	๑,๘๕๐
๑๐	ซ่อมเครื่องสูบน้ำ	๒	เครื่อง	๕๐๐

ที่	รายการ/กิจกรรม	จำนวน/ปริมาณ	รายได้ (บาท)
๑๑	ซ่อมพัดลมตั้งโต๊ะ	๒ ตัว	๑๕๐
๑๒	ซ่อมระบบไฟสัญญาณรถจักรยานยนต์	๕ คัน	๑๕๐
๑๓	เปลี่ยนหลอดไฟหน้า	๑ คัน	๖๐
๑๔	เปลี่ยนถ่ายน้ำมันเครื่องรถยนต์	๒ คัน	๔๐๐
๑๕	เปลี่ยนถ่ายน้ำมันเครื่องรถจักรยานยนต์	๓๖ คัน	๒,๔๙๐
๑๖	เปลี่ยนผ้าดิสก์เบรคหน้ารถยนต์	๑ คัน	๑๐๐
๑๗	เปลี่ยนไทรชาร์จ	๑ ตัว	๔๐๐
๑๘	เปลี่ยนแตรรถยนต์	๑ ตัว	๒๐๐
๑๙	เปลี่ยนคอมเพรสเซอร์แอร์รถยนต์	๑ ตัว	๑,๒๐๐
๒๐	เติมน้ำยาแอร์	๑ คัน	๔๐๐
๒๑	เปลี่ยนรีเลย์หัวเผา	๑ ตัว	๑๕๐
๒๒	ล้างแอร์รถยนต์	๑ คัน	๑,๒๐๐
๒๓	ติดตั้งเสาไฟฟ้าพร้อมเดินสายเมน	๑ งาน	๒,๕๐๐
๒๔	ติดตั้งตู้คอนซูมเมอร์ ๖๓ A และ ติดตั้งเดินสายไฟฟ้า/สวิทช์/ปลั๊ก	๑ ตู้	๒,๕๐๐
๒๕	บริการสีข้าวชุมชน	๓๐ กิโลกรัม	๖๐
๒๖	เติมลมรถจักรยานยนต์	๑๑ คัน	๔๕
๒๗	เปลี่ยนสายพานแอร์	๑ คัน	๑๐๐
๒๘	เปลี่ยนโช้เลี้ยวยนต์	๑ เครื่อง	๑๐๐
๒๙	ตัดชุดพละให้กับโรงเรียนอนุบาลทัพทัน	๑๕๐ ชุด	๕๔,๐๐๐
๓๐	ตัดชุดพละให้กับโรงเรียนเขาค้องชัย	๒๐ ชุด	๗,๒๐๐
๓๑	ตัดชุดพละให้กับโรงเรียนเขาหินเทิน	๕๐ ชุด	๑๘,๐๐๐
๓๒	ตัดชุดพละให้กับโรงเรียนตลุกคู่	๑๘๐ ชุด	๖๔,๘๐๐
๓๓	ชุดพละโรงเรียนเพชรชู	๒๕ ตัว	๖,๒๕๐
๓๔	ชุดนักเรียนโรงเรียนเพชรชู	๕๘ ชุด	๑๑,๖๐๐
๓๕	ชุดพละโรงเรียนบ้านลาหงา	๔๗ ชุด	๑๓,๑๖๐
๓๖	ชุดพละ อบต.ฉลุง	๒๙ ชุด	๘,๑๒๐
๓๗	ชุดพละโรงเรียนบ้านบ่อหิน	๒๙ ชุด	๘,๑๒๐
๓๘	ชุดสตรีมุสลิม	๓๑๐ ชุด	๓๑,๐๐๐
๓๙	กระโปรงชุด ๓ ชั้น	๑๗๘ ตัว	๗,๑๒๐
๔๐	ชุดละหมาดสตรี	๒๑๒ ชุด	๑๖,๙๖๐

ที่	รายการ/กิจกรรม	จำนวน/ปริมาณ	รายได้ (บาท)
๔๑	ชุดละหมาดเด็ก	๒๖ ชุด	๑,๘๒๐
๔๒	ชุดสตรีเด็ก	๗๐ ชุด	๕,๖๐๐

กิจกรรมอื่นๆ ได้แก่ ซ่อมปั้มน้ำ ทำเตาเผาแกลบ ซ่อมอุปกรณ์เครื่องใช้ไฟฟ้า บริการเปลี่ยนมุงลวดบานหน้าต่าง ซ่อมท่อประปา ซ่อมแซมไฟฟ้าสาธารณะ(ไฟทาง) ฝีกอบรมช่างบำรุงรักษารถยนต์ จัดฝีกอบรม สาขาการทำดอกไม้จันทน์ จัดฝีกอบรมสาขาช่างซ่อมอุปกรณ์ไฟฟ้าในครัวเรือน โครงการจิตอาสาประดิษฐ์ดอกไม้จันทน์พระราชทาน โครงการแก้ไข ปัญหาความเดือดร้อนด้านอาชีพ ฝีกอบรมอาชีพเสริม สาขาการปุกระเบื้อง ฝีกอบรมอาชีพเสริม สาขาการเทพื้นคอนกรีต ร่วมบริการตรวจเช็ค/ซ่อมเครื่องยนต์เล็กเพื่อการเกษตรและอุปกรณ์เครื่องใช้ไฟฟ้าในครัวเรือน ซ่อมอุปกรณ์อิเล็กทรอนิกส์ บริการเปลี่ยนถ่ายน้ำมันเครื่อง บริการตัดผมเด็กนักเรียนและผู้ใหญ่ บริการโกนหนวด ล้างรถ ล้างสี อัดฉีดรถยนต์ บริการตรวจเช็ครถแบ็คโฮ ที่มาบริการชุดลอกคูคลอง ออกบริการเคลื่อนที่ บำบัดทุกข์บำรุงสุข ให้บริการตัดเย็บ/ซ่อมแซมเสื้อผ้า และเครื่องนุ่งห่ม การจัดสวนด้วยบล็อกประสาน การทาสีอาคาร เปลี่ยนหลอดไฟให้ผู้สูงอายุบ้านดอนตัน บริการตรวจเช็ค และซ่อมรถจักรยานยนต์เบื้องต้น ประชาสัมพันธ์การรับสมัครฝีกอบรม ให้ความรู้เกี่ยวกับ พ.ร.บ. ส่งเสริมการพัฒนาฝีมือแรงงาน (ฉบับที่ ๒) พ.ศ.๒๕๕๗ เกี่ยวกับการรับรองความรู้ความสามารถในการทำงาน ประชาสัมพันธ์เกี่ยวกับการทดสอบมาตรฐานฝีมือแรงงาน แนะนำอาชีพให้กับประชาชนสำหรับผลการดำเนินงานของศูนย์ช่างประจำชุมชนเทิดไท้องค์ราชัน ตั้งแต่เดือนตุลาคม ๒๕๕๙ ถึง เดือนมิถุนายน ๒๕๖๐ รายได้รวมเป็นเงินจำนวน ๒,๒๐๗,๗๒๐ บาท (สองล้านสองแสนเจ็ดพันเจ็ดร้อยยี่สิบบาทถ้วน)

ประเด็นที่เสนอต่อที่ประชุม เพื่อทราบ

มติที่ประชุม รับทราบ

๕.๔ รายงานความคืบหน้าการดำเนินงาน “STEM Workforce towards Thailand ๔.๐” (กองพัฒนา ศักยภาพแรงงานและผู้ประกอบกิจการ)

นายสง่า วงศ์ชาพาน ผู้อำนวยการกองพัฒนาศักยภาพแรงงานและผู้ประกอบกิจการ : รายงานความคืบหน้าการดำเนินงาน “STEM Workforce towards Thailand ๔.๐” ประเด็นเพื่อทราบโดยมีรายละเอียดดังต่อไปนี้

ตามกรอบแผนปฏิบัติการประจำปี พ.ศ. ๒๕๖๐ เกี่ยวกับการดำเนินงาน “STEM Workforce towards Thailand ๔.๐” ภายใต้โครงการเพิ่มผลิตภาพแรงงานไทย มีเป้าหมายสถานประกอบกิจการทั้งสิ้น ๑๘๐ แห่ง ซึ่งต้องฝีกอบรมพนักงานไม่น้อยกว่า ๑๐,๐๐๐ คน และมีตัวชี้วัด คือ ผลิตภาพแรงงานขึ้น และลดการสูญเสียในกระบวนการผลิต ไม่น้อยกว่าร้อยละ ๖ โดยมีกรอบระยะเวลาดำเนินโครงการตามสัญญาจ้าง ระยะเวลา ๒๑๐ วันภายหลังจากลงนามในสัญญาจ้างที่ปรึกษา

กรมพัฒนาฝีมือแรงงาน โดยหน่วยงานในพื้นที่ได้จัดทำสัญญาจ้างที่ปรึกษา รวม ๓๐ สัญญาจ้าง ดำเนินการในสถานประกอบกิจการ จำนวน ๑๘๐ แห่งทั่วประเทศ ครอบคลุมกำลังแรงงาน ๔๓,๔๒๑ คน การดำเนินการคาดว่าจะเสร็จภายในเดือน กรกฎาคม ๒๕๖๐ (๒๑๐ วัน) ตามสัญญาจ้างเป็นไปตามกรอบแผนงานที่วางไว้มีความคืบหน้าในการดำเนินงาน ดังนี้

๑. จัดฝีกอบรมพนักงาน เป้าหมาย ๑๐,๐๐๐ คน ดำเนินการแล้ว ๑๐,๒๗๕ คน คิดเป็นร้อยละ ๑๐๐.๒๘

๒. งบประมาณทั้งสิ้น ๔๗,๙๐๐,๐๐๐ บาท เบิกเงินแล้ว ๒๕,๐๙๙,๑๕๖.๓๑ บาท คิดเป็นร้อยละ ๕๒.๔๐ และก่อนนี้ผูกพันแล้ว ๑๒,๙๒๐,๘๓๖ บาท

/จำนวนพนักงาน...

จำนวนพนักงานในสถานประกอบกิจการ	แห่ง	หมายเหตุ
๕๐ - ๑๐๐ คน	๖๑	
๑๐๑ - ๒๐๐ คน	๖๘	
๒๐๑ - ๕๐๐ คน	๓๑	
๕๐๑ คน ขึ้นไป	๒๐	
รวมทั้งสิ้น	๑๘๐	

รายละเอียดแผนดำเนินงานภายใต้โครงการเพิ่มผลิตภาพแรงงานไทย พ.ศ. ๒๕๖๐ ซึ่งจะดำเนินการระหว่างเดือนกรกฎาคม - กันยายน ๒๕๖๐ ดังนี้ (ข้อมูล ณ วันที่ ๒๐ กรกฎาคม ๒๕๖๐)

๑. จัดประชุมคณะกรรมการขับเคลื่อนโครงการเพิ่มผลิตภาพแรงงานไทย ประจำปีงบประมาณ พ.ศ. ๒๕๖๐ ในวันพุธที่ ๒๖ กรกฎาคม ๒๕๖๐ ระหว่างเวลา ๐๙.๐๐ - ๑๖.๐๐ น. ณ สถานที่เอกชนในกรุงเทพมหานคร เพื่อสรุปความคืบหน้าที่ดำเนินโครงการฯ และวางแผนทางพิธีปิดการฝึกอบรมโครงการฯ

๒. จัดโครงการฝึกอบรมเชิงปฏิบัติการ ระดับ ๒ การให้คำปรึกษาแนะนำเชิงลึกกระบวนการเพิ่มผลิตภาพแรงงาน ระยะเวลาฝึก ๓๐ ชั่วโมง ระหว่างวันที่ ๒๔ - ๒๗ กรกฎาคม ๒๕๖๐ ระดับเจ้าหน้าที่ จำนวน ๘๐ คน ณ โรงแรม อวานา เขตบางนา กรุงเทพมหานคร

๓. จัดพิธีปิดโครงการเพิ่มผลิตภาพแรงงานไทย ประจำปีงบประมาณ พ.ศ. ๒๕๖๐ และสรุปผลการดำเนินโครงการฯ ในวันพฤหัสบดีที่ ๗ กันยายน ๒๕๖๐ ผู้เข้าร่วมงานประมาณ ๘๐๐ คน

๔. จัดจ้างที่ปรึกษาเพื่อประเมินโครงการเพิ่มผลิตภาพแรงงานไทย ประจำปีงบประมาณ พ.ศ. ๒๕๖๐ ภายในวงเงินงบประมาณ ๙๐๐,๐๐๐ บาท

๕. รายชื่อสถานประกอบกิจการที่ สพร./สนพ. ให้คำปรึกษาเพิ่มเติม ตามข้อสั่งการของอธิบดีในกรณีของบริษัทฯ มีลูกจ้างตั้งแต่ ๑,๐๐๐ คนขึ้นไป โดยเป็นกลุ่มเป้าหมาย SME ที่มีลูกจ้างต่ำกว่า ๕๐ คน ตามรายละเอียด ดังนี้

๕.๑ สถาบันพัฒนาฝีมือแรงงาน ๓ ชลบุรี อยู่ระหว่างประสานสถานประกอบกิจการ

๕.๒ สถาบันพัฒนาฝีมือแรงงาน ๕ นครราชสีมา

- บริษัท ที แอนด์ เอ กรุ๊ป (ประเทศไทย) กลุ่มธุรกิจ ทำผลิตภัณฑ์จากพลาสติก จำนวน ลูกจ้าง ๔๘ คน

๕.๓ สถาบันพัฒนาฝีมือแรงงาน ๑๒ สงขลา

- บริษัท ทานตะวัน คอนสตรัคชั่นแอนด์ เซอร์วิส จำกัด กลุ่มธุรกิจการก่อสร้างและ อสังหาริมทรัพย์ จำนวนลูกจ้าง ๒๒ คน

๕.๔ สำนักงานพัฒนาฝีมือแรงงานปทุมธานี

- บริษัท ดรีมเวอร์ต แพปรีเคเตอร์ กลุ่มธุรกิจ ผลิตพลาสติกและยาง จำนวนลูกจ้าง ๑๕ คน

๕.๕ สำนักงานพัฒนาฝีมือแรงงานสุรินทร์

- โรงแรมเพชรเกษมแกรนด์ กลุ่มธุรกิจ ที่พักแรมและบริการด้านอาหาร จำนวนลูกจ้าง ๔๘ คน

ประเด็นที่เสนอต่อที่ประชุม เพื่อทราบ

มติที่ประชุม รับทราบ

๕.๕ รายงานกิจกรรมร่วมกันปลูกดอกดาวเรืองวันแม่ น้อมถวายพ่อถวายเป็นพระราชกุศลพระราชพิธีถวายพระเพลิงพระบรมศพพระบาทสมเด็จพระปรมินทรมหาภูมิพลอดุลยเดช (กองพัฒนาศักยภาพแรงงานและผู้ประกอบกิจการ)

นายสง่า วงศ์ษาพาน ผู้อำนวยการกองพัฒนาศักยภาพแรงงานและผู้ประกอบกิจการ : รายงานกิจกรรมปลูกดอกดาวเรืองวันแม่ น้อมถวายพ่อถวายเป็นพระราชกุศลพระราชพิธีถวายพระเพลิงพระบรมศพพระบาทสมเด็จพระปรมินทรมหาภูมิพลอดุลยเดช รายละเอียดดังนี้

ด้วยรัฐบาลประกาศกำหนดพิธีถวายพระเพลิงพระบรมศพพระบาทสมเด็จพระปรมินทรมหาภูมิพลอดุลยเดช ในวันที่ ๒๖ ตุลาคม ๒๕๖๐ เพื่อแสดงความจงรักภักดี และเทิดพระเกียรติสมเด็จพระนางเจ้าฯ พระบรมราชินีนาถ ในวโรกาสเฉลิมพระชนมพรรษา ๑๒ สิงหาคม ๒๕๖๐ ตลอดจนรำลึกในพระมหากรุณาธิคุณอย่างหาที่สุดมิได้ในพระบาทสมเด็จพระปรมินทรมหาภูมิพลอดุลยเดช กรมพัฒนาฝีมือแรงงาน จึงกำหนดจัดกิจกรรม “ปลูกดาวเรืองวันแม่ น้อมถวายพ่อ” เพื่อร่วมกิจกรรมพิธีถวายพระเพลิงพระบรมศพ พระบาทสมเด็จพระปรมินทรมหาภูมิพลอดุลยเดช จึงขอให้ผู้อำนวยการสถาบันพัฒนาฝีมือแรงงาน ผู้อำนวยการสำนักงานพัฒนาฝีมือแรงงาน ผู้อำนวยการสถาบันพัฒนาฝีมือแรงงานนานาชาติ และผู้อำนวยการสถาบันพัฒนาทรัพยากรมนุษย์สำหรับอุตสาหกรรมบริการ สุขภาพ พิจารณาดำเนินการในส่วนที่เกี่ยวข้อง

กรมพัฒนาฝีมือแรงงานมีหนังสือ ที่ รง ๐๔๐๕/ว๐๙๖๓๗ ลงวันที่ ๔ กรกฎาคม ๒๕๖๐ ให้สถาบันพัฒนาฝีมือแรงงาน/สำนักงานพัฒนาฝีมือแรงงาน/สถาบันพัฒนาฝีมือแรงงานนานาชาติ เชียงแสน /สถาบันพัฒนาทรัพยากรมนุษย์สำหรับอุตสาหกรรมบริการสุขภาพ ดำเนินการกิจกรรม “ปลูกดาวเรือง วันแม่ น้อมถวายพ่อ” ดังนี้

๑. วางแผน เตรียมพื้นที่ เมล็ดพันธุ์ ต้นกล้าดาวเรืองหรือต้นปอเทือง หรือพันธุ์ไม้อื่นๆ ที่มีดอกสีเหลือง (ให้พิจารณาปลูกดอกดาวเรืองเป็นลำดับแรก เนื่องจากเป็นดอกไม้ที่ประชาชนชาวพุทธนิยมถวายเป็น พุทธบูชาและพิธีกรรมทางศาสนา และเป็นดอกไม้ประจำรัชกาลที่ ๙) โดยให้ดำเนินการเพาะต้นกล้าในวันที่ ๒ สิงหาคม ๒๕๖๐ หรือวันอื่นโดยให้พิจารณาให้ช่วงการออกดอกบานสะพรั่ง ให้สอดคล้องกับพระราชพิธีถวายพระเพลิงพระบรมศพพระบาทสมเด็จพระปรมินทรมหาภูมิพลอดุลยเดช

๒. ปลูกต้นดอกดาวเรืองพร้อมกันทั่วประเทศ ในวันที่ ๑๒ สิงหาคม ๒๕๖๐ ในพื้นที่บริเวณของหน่วยงานครอบคลุมทั้ง ๗๗ จังหวัด

๓. พิจารณาแสวงหาความร่วมมือ/บูรณาการกิจกรรมงบประมาณร่วมกับหน่วยงานราชการองค์กรปกครองส่วนท้องถิ่น องค์กรเครือข่ายที่เกี่ยวข้อง ผู้นำท้องถิ่น ประชาชนในพื้นที่

๔. สร้างสังคมรับรู้โดยแจ้งเจ้าหน้าที่ทุกคนของหน่วยงานทราบ ประชาสัมพันธ์กิจกรรม “ปลูกดาวเรืองวันแม่ น้อมถวายพ่อ” ให้ทราบอย่างกว้างขวาง

โดยให้รายงานแผนดำเนินการ ภายในวันที่ ๑๔ กรกฎาคม ๒๕๖๐ และผลการดำเนินการให้กองพัฒนาศักยภาพแรงงานและผู้ประกอบกิจการ เมื่อดำเนินการปลูกพร้อมกันทั่วประเทศเสร็จสิ้น ภายในวันที่ ๑๕ สิงหาคม ๒๕๖๐

กองพัฒนาศักยภาพแรงงานและผู้ประกอบกิจการ ได้รวบรวมแผนกิจกรรม “ปลูกดาวเรืองวันแม่ น้อมถวายพ่อ” ถวายเป็นพระราชกุศลพิธีถวายพระเพลิงพระบรมศพ พระบาทสมเด็จพระปรมินทรมหาภูมิพลอดุลยเดช จากหน่วยงานที่เกี่ยวข้อง ข้อมูล ณ วันที่ ๑๙ กรกฎาคม ๒๕๖๐ โดยมีรายละเอียดผลการดำเนินการดังต่อไปนี้

◆ จังหวัดที่ดำเนินการ	๔๔	จังหวัด
◆ จำนวนต้นดาวเรือง (ต้น)	๖๒,๓๙๐	ต้น
◆ จำนวนผู้เข้าร่วมกิจกรรม (คน)	๓,๗๕๑	คน

- ◆ งบประมาณของกรม ๒๑๔,๖๓๕ บาท
- ◆ งบประมาณหน่วยงานอื่น ๑,๐๐๐ บาท

- ขอความร่วมมือสถาบันพัฒนาฝีมือแรงงานและสำนักงานพัฒนาฝีมือแรงงาน ที่ยังไม่รายงานผลการดำเนินกิจกรรม “ปลูกดาวเรืองวันแม่ น้อมถวายพ่อ” ให้รายงานข้อมูลภายในวันที่ ๖ สิงหาคม ๒๕๖๐
ประเด็นที่เสนอต่อที่ประชุม เพื่อทราบ

มติที่ประชุม รับทราบ

๕.๖ รายงานผลการดำเนินงานการลงทะเบียนผ่านแอปพลิเคชัน “Xarapat” (กองยุทธศาสตร์และ
เครือข่าย)

นางจิรวรรณ สุตสุนทร ผู้อำนวยการกองยุทธศาสตร์และเครือข่าย : รายงานผลการดำเนินงานการลงทะเบียนผ่านแอปพลิเคชัน “Xarapat” โดยมีสำนักงานพัฒนาฝีมือแรงงานและสถาบันพัฒนาฝีมือแรงงานรายงานผลการดำเนินงานตามรายละเอียดดังนี้

การลงทะเบียนเป็นผู้ให้บริการผ่านแอปพลิเคชัน Xarapat ตามข้อสั่งการกรมพัฒนาฝีมือแรงงาน

ลำดับที่	หน่วยงาน	ผู้ลงทะเบียนเป็นผู้รับ/ผู้ให้บริการผ่านแอปพลิเคชัน	การประชาสัมพันธ์ผ่านแอปพลิเคชัน
๑	สถาบันพัฒนาฝีมือแรงงาน ๑ สมุทรปราการ		
๒	สำนักงานพัฒนาฝีมือแรงงานฉะเชิงเทรา		
๓	สถาบันพัฒนาฝีมือแรงงาน ๒ สุพรรณบุรี		
๔	สำนักงานพัฒนาฝีมือแรงงานสิงห์บุรี	๑๗	
๕	สำนักงานพัฒนาฝีมือแรงงานชัยนาท	๖	
๖	สำนักงานพัฒนาฝีมือแรงงานอุทัยธานี		
๗	สถาบันพัฒนาฝีมือแรงงาน ๓ ชลบุรี		
๘	สำนักงานพัฒนาฝีมือแรงงานปราจีนบุรี		
๙	สำนักงานพัฒนาฝีมือแรงงานสระแก้ว		
๑๐	สถาบันพัฒนาฝีมือแรงงาน ๔ ราชบุรี		
๑๑	สำนักงานพัฒนาฝีมือแรงงานกาญจนบุรี	๑๗๘	
๑๒	สำนักงานพัฒนาฝีมือแรงงานประจวบคีรีขันธ์		
๑๓	สำนักงานพัฒนาฝีมือแรงงานเพชรบุรี		
๑๔	สถาบันพัฒนาฝีมือแรงงาน ๕ นครราชสีมา	๑๓	
๑๕	สำนักงานพัฒนาฝีมือแรงงานชัยภูมิ		
๑๖	สำนักงานพัฒนาฝีมือแรงงานบุรีรัมย์		
๑๗	สำนักงานพัฒนาฝีมือแรงงานสุรินทร์		
๑๘	สถาบันพัฒนาฝีมือแรงงาน ๖ ขอนแก่น		
๑๙	สำนักงานพัฒนาฝีมือแรงงานกาฬสินธุ์	๑๕	
๒๐	สำนักงานพัฒนาฝีมือแรงงานมุกดาหาร		
๒๑	สำนักงานพัฒนาฝีมือแรงงานมหาสารคาม	๑๐	
๒๒	สำนักงานพัฒนาฝีมือแรงงานหนองบัวลำภู		
๒๓	สถาบันพัฒนาฝีมือแรงงาน ๗ อุบลราชธานี		
๒๔	สำนักงานพัฒนาฝีมือแรงงานร้อยเอ็ด		
๒๕	สำนักงานพัฒนาฝีมือแรงงานยโสธร	๑๕	๐
๒๖	สำนักงานพัฒนาฝีมือแรงงานศรีสะเกษ		
๒๗	สำนักงานพัฒนาฝีมือแรงงานอำนาจเจริญ	๑๒	
๒๘	สถาบันพัฒนาฝีมือแรงงาน ๘ นครสวรรค์		

ลำดับที่	หน่วยงาน	ผู้ลงทะเบียนเป็นผู้รับ/ผู้ให้บริการ ผ่านแอปพลิเคชัน	การประชาสัมพันธ์ ผ่านแอปพลิเคชัน
๒๙	สำนักงานพัฒนาฝีมือแรงงานกำแพงเพชร	๕	ประชาสัมพันธ์ผ่าน Application Line
๓๐	สำนักงานพัฒนาฝีมือแรงงานตาก		
๓๑	สำนักงานพัฒนาฝีมือแรงงานพิจิตร	๑๙	
๓๒	สถาบันพัฒนาฝีมือแรงงาน ๙ พิษณุโลก	๒๔	๒๐๐
๓๓	สำนักงานพัฒนาฝีมือแรงงานเลย		
๓๔	สำนักงานพัฒนาฝีมือแรงงานเพชรบูรณ์	๕	๓๗๔
๓๕	สำนักงานพัฒนาฝีมือแรงงานสุโขทัย		
๓๖	สำนักงานพัฒนาฝีมือแรงงานอุดรดิตถ์		
๓๗	สถาบันพัฒนาฝีมือแรงงาน ๑๐ ลำปาง		
๓๘	สำนักงานพัฒนาฝีมือแรงงานลำพูน		
๓๙	สำนักงานพัฒนาฝีมือแรงงานแพร่		
๔๐	สถาบันพัฒนาฝีมือแรงงาน ๑๑ สุราษฎร์ธานี		
๔๑	สำนักงานพัฒนาฝีมือแรงงานชุมพร	๑๖	
๔๒	สำนักงานพัฒนาฝีมือแรงงานระนอง		
๔๓	สถาบันพัฒนาฝีมือแรงงาน ๑๒ สงขลา		
๔๔	สำนักงานพัฒนาฝีมือแรงงานสตูล		
๔๕	สถาบันพัฒนาฝีมือแรงงาน ๑๓ กรุงเทพฯ		
๔๖	สถาบันพัฒนาฝีมือแรงงาน ๑๔ ปทุมธานี		
๔๗	สำนักงานพัฒนาฝีมือแรงงานนนทบุรี		
๔๘	สำนักงานพัฒนาฝีมือแรงงานนครนายก		
๔๙	สถาบันพัฒนาฝีมือแรงงาน ๑๕ พระนครศรีอยุธยา		
๕๐	สำนักงานพัฒนาฝีมือแรงงานลพบุรี		
๕๑	สำนักงานพัฒนาฝีมือแรงงานสระบุรี	๖	
๕๒	สำนักงานพัฒนาฝีมือแรงงานอ่างทอง		
๕๓	สถาบันพัฒนาฝีมือแรงงาน ๑๖ นครปฐม		
๕๔	สำนักงานพัฒนาฝีมือแรงงานสมุทรสงคราม	๗	
๕๕	สำนักงานพัฒนาฝีมือแรงงานสมุทรสาคร		
๕๖	สถาบันพัฒนาฝีมือแรงงาน ๑๗ จังหวัดระยอง		
๕๗	สำนักงานพัฒนาฝีมือแรงงานจันทบุรี		
๕๘	สำนักงานพัฒนาฝีมือแรงงานตราด	๑๑	

ลำดับที่	หน่วยงาน	ผู้ลงทะเบียนเป็นผู้รับ/ผู้ให้บริการผ่านแอปพลิเคชัน	การประชาสัมพันธ์ผ่านแอปพลิเคชัน
๕๙	สถาบันพัฒนาฝีมือแรงงาน ๑๘ อุตรธานี		ประชาสัมพันธ์ผ่าน Application Line, Facebook : การเข้าถึงข้อมูล กว่า ๕๖,๒๔๐ คน
๖๐	สำนักงานพัฒนาฝีมือแรงงานบึงกาฬ	๑๕	
๖๑	สำนักงานพัฒนาฝีมือแรงงานหนองคาย	๘	
๖๒	สำนักงานพัฒนาฝีมือแรงงานนครพนม	๗	
๖๓	สำนักงานพัฒนาฝีมือแรงงานสกลนคร	๖	๑๒๙
๖๔	สถาบันพัฒนาฝีมือแรงงาน ๑๙ เชียงใหม่		
๖๕	สำนักงานพัฒนาฝีมือแรงงานแม่ฮ่องสอน		
๖๖	สถาบันพัฒนาฝีมือแรงงาน ๒๐ เชียงราย		
๖๗	สำนักงานพัฒนาฝีมือแรงงานน่าน		
๖๘	สำนักงานพัฒนาฝีมือแรงงานพะเยา		
๖๙	สถาบันพัฒนาฝีมือแรงงาน ๒๑ ภูเก็ต		
๗๐	สำนักงานพัฒนาฝีมือแรงงานกระบี่		
๗๑	สำนักงานพัฒนาฝีมือแรงงานพังงา		
๗๒	สถาบันพัฒนาฝีมือแรงงาน ๒๒ นครศรีธรรมราช		
๗๓	สำนักงานพัฒนาฝีมือแรงงานตรัง		
๗๔	สำนักงานพัฒนาฝีมือแรงงานพัทลุง		
๗๕	สถาบันพัฒนาฝีมือแรงงาน ๒๓ ปัตตานี		
๗๖	สถาบันพัฒนาฝีมือแรงงาน ๒๔ ยะลา		
๗๗	สถาบันพัฒนาฝีมือแรงงาน ๒๕ นราธิวาส	๙	
๗๘	สถานประกอบการกิจการ Moscii Coporation co.,ltd.	๑๓๑๑	
รวมทั้งสิ้น		๓๙๖.๐๐	

ข้อมูล ณ วันที่ ๒๑ กรกฎาคม ๒๕๖๐ เวลา ๑๓.๓๐ น.

- มอบ สถาบันพัฒนาฝีมือแรงงานและสำนักงานพัฒนาฝีมือแรงงาน เร่งดำเนินการประชาสัมพันธ์ให้ประชาชนทั่วไปและสถานประกอบการมีการลงทะเบียนเป็นผู้รับบริการและผู้ให้บริการผ่านแอปพลิเคชัน “Xarapat”

ประเด็นที่เสนอต่อที่ประชุม เพื่อทราบ
มติที่ประชุม รับทราบ

๕.๗ การสัมมนาโครงการพัฒนาเครือข่ายด้านการประชาสัมพันธ์ กรมพัฒนาฝีมือแรงงาน (กองสื่อสารองค์กร)

นางสาววนิดา เงินรูปงาม ผู้อำนวยการกองสื่อสารองค์กร รายงานการสัมมนาโครงการพัฒนาเครือข่ายด้านการประชาสัมพันธ์ รายละเอียดดังนี้

กรมพัฒนาฝีมือแรงงาน ได้อนุมัติให้กองสื่อสารองค์กรดำเนินการจัดสัมมนาโครงการพัฒนาเครือข่ายด้านการประชาสัมพันธ์ กรมพัฒนาฝีมือแรงงาน โดยจัดสัมมนาฯ ระหว่างวันที่ ๔ - ๖ กรกฎาคม ๒๕๖๐ ณ เดอะไพรวเวจี่ บีช รีสอร์ท แอนด์ สปา จังหวัดประจวบคีรีขันธ์ เนื่องจากเป็นตัวชี้วัดตามมาตรการการปรับปรุงประสิทธิภาพในการปฏิบัติราชการ (ม.๔๔) ประจำปีงบประมาณ พ.ศ.๒๕๖๐ กรมพัฒนาฝีมือแรงงาน กระทรวงแรงงาน ในเรื่องการดำเนินการตามแผนการสร้างความรู้ความเข้าใจแก่ประชาชนให้รับรู้และเข้าใจในการดำเนินงานตามนโยบายที่สำคัญของรัฐบาล อีกทั้ง พลเอกศิริชัย ดิษฐกุล รัฐมนตรีว่าการกระทรวงแรงงาน ได้ให้ความสำคัญอย่างยิ่งต่อนโยบายด้านการสื่อสารขององค์กร เพราะเป็นช่องทางสำคัญในการเข้าถึงประชาชนและสังคมระดับประเทศ เพื่อนำไปสู่การขับเคลื่อนภารกิจสำคัญ อันจะนำไปสู่การพัฒนาประเทศได้ต่อไป

การสัมมนาโครงการพัฒนาเครือข่ายด้านการประชาสัมพันธ์ กรมพัฒนาฝีมือแรงงาน จัดสัมมนาฯ ระหว่างวันที่ ๔ - ๖ กรกฎาคม ๒๕๖๐ ณ เดอะไพรวเวจี่ บีช รีสอร์ท แอนด์ สปา จังหวัดประจวบคีรีขันธ์ มีผู้เข้าร่วมสัมมนาฯ ประกอบด้วย ข้าราชการ และเจ้าหน้าที่ที่ปฏิบัติงานด้านการประชาสัมพันธ์ ของหน่วยงานส่วนกลาง สถาบันพัฒนาฝีมือแรงงาน สำนักงานพัฒนาฝีมือแรงงาน พร้อมผู้ประสานงาน จำนวน ๘๖ คน การจัดสัมมนาฯ ในครั้งนี้ ได้รับเกียรติจากนายธีรพล ขุนเมือง อธิบดีกรมพัฒนาฝีมือแรงงาน เป็นประธานในพิธีเปิด และเป็นวิทยากรบรรยาย เรื่อง “ความสำคัญของการสร้างการรับรู้ และการประชาสัมพันธ์องค์กร” และวิทยากรภาคเอกชน ประกอบด้วย คุณกมลทิพย์ ไบเงิน บรรณาธิการข่าวการศึกษา - สังคม เครือเนชั่นกรุ๊ป และคุณวิษเทพ ภาชาฤทธิ์ คอลัมนิสต์ หนังสือพิมพ์ข่าวสดในเครือมติชน และคอลัมนิสต์ หนังสือพิมพ์ คม ชัด ลึก ในเครือเนชั่นกรุ๊ป ซึ่งมาเป็นวิทยากรบรรยายและปฏิบัติ เรื่อง “การเขียนข่าว และบทความ” และร่วมเสวนา เรื่อง “การสร้างข่าวให้โดนใจสื่อ” และจัดให้มีกิจกรรมกลุ่มวิพากษ์ผลงาน การเขียนข่าวของผู้เข้าร่วมสัมมนาฯ

กองสื่อสารองค์กร ได้ร่วมถ่ายทอดข้อมูลที่เป็นประโยชน์ และเป็นสาระสำคัญในการดำเนินการสร้างความรับรู้ความเข้าใจแก่ประชาชนเกี่ยวกับการดำเนินการตามนโยบายสำคัญของรัฐบาล นโยบายและยุทธศาสตร์ กระทรวงแรงงาน ตลอดจนทิศทาง แนวทางของกรมพัฒนาฝีมือแรงงาน เพื่อมุ่งสู่ไทยแลนด์ ๔.๐ และการประชาสัมพันธ์ในช่องทางที่เหมาะสมในปัจจุบัน เช่น Infographic พร้อมทั้งได้จัดตั้งกรุ๊ปไลน์สำหรับเครือข่ายผู้เข้าร่วมการสัมมนาโครงการพัฒนาเครือข่ายด้านการประชาสัมพันธ์ กรมพัฒนาฝีมือแรงงาน ในชื่อว่า P.R.DSD Group สำหรับใช้เป็นช่องทางในการ ติดต่อสื่อสาร แลกเปลี่ยนความคิดเห็น และเผยแพร่ข้อมูลข่าวสารภารกิจของหน่วยงาน โดยกองสื่อสาร องค์กร จะนำข้อมูลข่าวสารจากช่องทางนี้ ไปลงเผยแพร่ทางเฟซบุ๊ก และเว็บไซต์กรมพัฒนาฝีมือแรงงาน รวมถึงส่งประชาสัมพันธ์ทางสื่อประเภทต่างๆ ต่อไปด้วย

จากการสัมมนาฯ ได้มีการคัดเลือกผลงานการเขียนข่าวของผู้เข้าร่วมสัมมนาฯ ที่ได้รับการพิจารณา คัดเลือกจากวิทยากรให้เป็นผลงานคุณภาพ จำนวน ๓ รางวัล ดังนี้

- ลำดับที่ ๑ ผลงานของนายศราวุฒิ ก่องใจ ตำแหน่ง นักวิชาการพัฒนาฝีมือแรงงานปฏิบัติการ สถาบันพัฒนาฝีมือแรงงานนานาชาติ

- ลำดับที่ ๒ ผลงานของนายรัตนะ ศรีบุรัมย์ ตำแหน่ง นักวิชาการพัฒนาฝีมือแรงงานปฏิบัติการ สำนักงานพัฒนาฝีมือแรงงานชัยภูมิ

- ลำดับที่ ๓ ผลงานของนายธีระวุฒิ ตะดำ ตำแหน่ง นักวิชาการพัฒนาฝีมือแรงงานปฏิบัติการ สำนักงานพัฒนาฝีมือแรงงานอำนาจเจริญ

- รางวัลผลงานที่ผ่านเกณฑ์คุณภาพ จำนวน ๑๔ หน่วยงาน (ตามเอกสารแนบ)

รางวัลผลงานที่ผ่านเกณฑ์คุณภาพ จำนวน ๑๔ หน่วยงาน

- นางสาวประภา มูลจันทร์ ตำแหน่ง พนักงานธุรการ ระดับ ส ๓ กองบริหารการคลัง
- นางสาวชุติภา เพชรวิเชียร ตำแหน่ง นักวิชาการพัฒนาฝีมือแรงงานปฏิบัติการ สถาบันพัฒนาฝีมือแรงงาน ๑ สมุทรปราการ
- นางสาวธิดารัตน์ นักระนาด ตำแหน่ง นักวิชาการพัฒนาฝีมือแรงงานปฏิบัติการ สถาบันพัฒนาฝีมือแรงงาน ๒ สุพรรณบุรี
- นายศรียศ ยิ่งยืนศิริ ตำแหน่ง ครูฝึกฝีมือแรงงาน ช ๒ สถาบันพัฒนาฝีมือแรงงาน ๘ นครสวรรค์
- นางสาวจิตภา ภูสาร ตำแหน่ง พนักงานประจำสำนักงาน สถาบันพัฒนาฝีมือแรงงาน ๑๕ พระนครศรีอยุธยา
- นางวาสนา เห่งธรรม ตำแหน่ง นักวิชาการพัฒนาฝีมือแรงงานชำนาญการ สำนักงานพัฒนาฝีมือแรงงาน นครนายก
- นางสาวธัญปวีณ์ ศรีบุญมา ตำแหน่ง นักวิชาการพัฒนาฝีมือแรงงาน สำนักงานพัฒนาฝีมือแรงงานนนทบุรี

รางวัลผลงานที่ผ่านเกณฑ์คุณภาพ จำนวน ๑๔ หน่วยงาน (ต่อ)

- นายกิตติศักดิ์ แซ่หลี่ ตำแหน่ง นักวิชาการพัฒนาฝีมือแรงงานปฏิบัติการ สำนักงานพัฒนาฝีมือแรงงานพังงา
- นางสาวลัดดาวัลย์ อ่อนทอง ตำแหน่ง นักวิชาการพัฒนาฝีมือแรงงาน สำนักงานพัฒนาฝีมือแรงงานพัทลุง
- นายฉกาจ สียงค์ ตำแหน่ง ตำแหน่ง ครูฝึกฝีมือแรงงานเทคนิค สำนักงานพัฒนาฝีมือแรงงาน พิจิตร
- นางสาวสุชาวดี แดงโชติ ตำแหน่ง นักวิชาการพัฒนาฝีมือแรงงาน สำนักงานพัฒนาฝีมือแรงงาน เพชรบุรี
- นางพรประภา เชื้ออินทร์ ตำแหน่ง นักวิชาการพัฒนาฝีมือแรงงาน สำนักงานพัฒนาฝีมือแรงงาน แพร่
- นายณรงค์ฤทธิ์ ชนชนะ ตำแหน่ง พนักงานประจำสำนักงาน สำนักงานพัฒนาฝีมือแรงงาน ยโสธร
- นายทศพร กัณสิทธิ์ ตำแหน่ง ครูฝึกฝีมือแรงงานเทคนิค สำนักงานพัฒนาฝีมือแรงงาน สิงห์บุรี

- มอบสถาบันพัฒนาฝีมือแรงงาน สำนักงานพัฒนาฝีมือแรงงาน และหน่วยงานส่วนกลาง ให้
ความสำคัญในเรื่องการประชาสัมพันธ์เพื่อเป็นเครื่องมือในการสร้างการรับรู้ ความเข้าใจและกระจายข้อมูลข่าวสารการ
ดำเนินกิจกรรม ภารกิจของหน่วยงานของกรมพัฒนาฝีมือแรงงาน โดยมอบหมายให้เจ้าหน้าที่ที่เป็นตัวแทนของแต่ละ
หน่วยงานที่เข้าอบรมโครงการข้างต้น เป็นผู้รับผิดชอบการจัดทำข้อมูลประชาสัมพันธ์ของหน่วยงาน

- ให้หน่วยงานที่ไม่ส่งเจ้าหน้าที่เข้าร่วมอบรม จำนวน ๑๓ จังหวัด ได้แก่ สพร.๓ ชลบุรี, สพร. ๗
อุบลราชธานี, สพร. ๑๗ ระยอง, สนพ.ปราจีน, สนพ.สุรินทร์, สนพ.กาฬสินธุ์, สนพ.มหาสารคาม, สนพ.ศรีสะเกษ, สนพ.
ตาก, สนพ.ระนอง, สนพ.สตูล, สนพ.สกลนคร, สนพ.นครพนม รายงานชี้แจงเหตุผลที่ไม่สามารถส่งเจ้าหน้าที่เข้าร่วม
อบรม และให้เน้นย้ำการให้ความสำคัญในการประชาสัมพันธ์ภารกิจของหน่วยงาน

ประเด็นที่เสนอต่อที่ประชุม เพื่อทราบ

มติที่ประชุม รับทราบ

๕.๘ การประสานประชาสัมพันธ์หลักสูตรเทคนิคการสอนงาน (TO) ให้เป็นที่รับรู้โดยทั่วไป
(สำนักพัฒนาผู้ฝึกและเทคโนโลยีการฝึก)

นายประเสริฐ สงวนเดือน ผู้อำนวยการสำนักพัฒนาผู้ฝึกและเทคโนโลยีการฝึก : รายงานการ
ประชาสัมพันธ์หลักสูตรเทคนิคการสอนงาน (TO) ให้เป็นที่รับรู้โดยทั่วไป



บันทึกข้อความ

ส่วนราชการ สำนักพัฒนาผู้ฝึกและเทคโนโลยีการฝึก กลุ่มงานพัฒนาผู้ฝึกและผู้ประเมิน โทรศัพท์ ๐ ๒๒๔๗ ๖๖๐๘

ที่ รง ๐๔๐๗/ ๖ ๒๐๕๙

วันที่ ๒๐ กรกฎาคม ๒๕๖๐

เรื่อง การประชาสัมพันธ์หลักสูตร เจ้าหน้าที่ฝึกอบรม

เรียน ผู้อำนวยการสถาบันพัฒนาฝีมือแรงงาน ผู้อำนวยการสำนักงานพัฒนาฝีมือแรงงาน
ผู้อำนวยการสถาบันพัฒนาฝีมือแรงงานนานาชาติ

สำนักพัฒนาผู้ฝึกและเทคโนโลยีการฝึกขอเผยแพร่ประชาสัมพันธ์หลักสูตร เจ้าหน้าที่ฝึกอบรม
มีระยะเวลาการฝึกอบรม ๓๖ ชั่วโมง เพื่อให้สถาบันพัฒนาฝีมือแรงงานและสำนักงานพัฒนาฝีมือแรงงาน
นำไปใช้ฝึกอบรมและเผยแพร่ ซึ่งกลุ่มงานพัฒนาผู้ฝึกและผู้ประเมินได้ดำเนินการโดยการเผยแพร่ทางเว็บไซต์
ของกรมและระบบงานสารบรรณอิเล็กทรอนิกส์

จึงเรียนมาเพื่อโปรดทราบ

(นายบุญชัย ศิริสนธิวรรณ)

นักวิชาการพัฒนาฝีมือแรงงานชำนาญการพิเศษ รักษาการแทน

ผู้อำนวยการสำนักพัฒนาผู้ฝึกและเทคโนโลยีการฝึก

หลักสูตร เจ้าหน้าที่ฝึกอบรม

๑. วัตถุประสงค์

๑.๑ เพื่อให้บุคลากรของกรมพัฒนาฝีมือและสถานประกอบกิจการที่มีหน้าที่เกี่ยวข้องกับการจัดและบริหารการฝึกอบรมมีความรู้ ความเข้าใจแนวคิดการบริหารจัดการฝึกอบรมภายในหน่วยงานตามหลักที่ถูกต้องในการพัฒนาบุคลากรได้อย่างเป็นระบบ และสามารถนำแนวคิดและวิธีการไปประยุกต์ใช้ในการจัดฝึกอบรมและพัฒนาบุคลากรในองค์กรได้

๑.๒ เพื่อให้มีความรู้ ความเข้าใจกระบวนการฝึกอบรม ในการสำรวจความจำเป็นในการฝึกอบรม การสร้างหลักสูตร และการจัดทำโครงการฝึกอบรม การจัดทำแผนและงบประมาณฝึกอบรม ที่เป็นประโยชน์ต่อสถานประกอบกิจการหรือหน่วยงานของตน

๑.๓ เพื่อเพิ่มพูนความรู้ ความเข้าใจเกี่ยวกับเทคนิคการฝึกอบรมต่าง ๆ ที่เป็นบทบาทของเจ้าหน้าที่ฝึกอบรมซึ่งจะช่วยให้การจัดฝึกอบรมและบริหารโครงการได้อย่างมีประสิทธิภาพ

๑.๔ เพื่อแลกเปลี่ยนความรู้และประสบการณ์เกี่ยวกับการฝึกอบรม ตลอดจนสร้างความร่วมมือและเครือข่ายการประสานงานด้านการฝึกอบรมระหว่างหน่วยงาน

๒. ระยะเวลาการฝึกอบรม : หน่วยงานรับผิดชอบ

๒.๑ ผู้เข้ารับการอบรมจะได้รับการฝึกอบรมทั้งภาคทฤษฎีและภาคปฏิบัติการจัดทำโครงการฝึกอบรมเป็นเวลา ๓๖ ชั่วโมง

๒.๒ สำนักพัฒนาผู้ฝึกและเทคโนโลยีการฝึกเป็นหน่วยงานรับผิดชอบจัดฝึกอบรมให้แก่บุคลากรซึ่งทำหน้าที่เกี่ยวข้องกับการพัฒนาฝีมือแรงงานและผู้เกี่ยวข้องของกรมพัฒนาฝีมือแรงงาน

๒.๓ กลุ่มงานอุตสาหกรรมบริการ สำนักพัฒนาผู้ฝึกและเทคโนโลยีการฝึก และศูนย์พัฒนาฝีมือแรงงานกรุงเทพมหานครเป็นหน่วยงานรับผิดชอบจัดฝึกอบรมให้แก่กลุ่มเป้าหมายในเขตกรุงเทพมหานคร

๒.๔ สถาบันพัฒนาฝีมือแรงงานภาคและศูนย์พัฒนาฝีมือแรงงานจังหวัดเป็นหน่วยงานรับผิดชอบจัดฝึกอบรมให้แก่กลุ่มเป้าหมายในเขตพื้นที่หรือในเครือข่าย

๓. คุณสมบัติของผู้รับการฝึก

เป็นเจ้าหน้าที่ของกรมพัฒนาฝีมือแรงงาน และเจ้าหน้าที่ผู้ปฏิบัติงานในฝ่ายบริหารหรือธุรการ ฝ่ายบุคคล และฝ่ายโรงงานของสถานประกอบการธุรกิจอุตสาหกรรมเอกชนและองค์การรัฐวิสาหกิจที่มีหน้าที่เกี่ยวข้องกับการฝึกอบรม

๔. วิธีการฝึกอบรม

บรรยาย อภิปรายกลุ่ม กรณีศึกษา ระดมสมอง การแลกเปลี่ยนประสบการณ์ สาธิต และฝึกปฏิบัติการจัดทำโครงการฝึกอบรมและพิจารณาโครงการ

๕. อนุมัติบัตร :

ผู้เข้ารับการอบรมที่ผ่านการประเมินผล และมีระยะเวลาการเข้ารับการอบรมไม่น้อยกว่าร้อยละ ๘๐ ของระยะเวลาการฝึกอบรมทั้งหมด และจะต้องจัดทำโครงการฝึกอบรมและนำเสนอโครงการ

๖. หัวข้อวิชา :

ที่	หัวข้อวิชา	ชั่วโมง	
		ทฤษฎี	ปฏิบัติ
๑.	บทบาทหน้าที่และคุณสมบัติเจ้าหน้าที่ฝึกอบรม	๓	-
๒.	การบริหารงานฝึกอบรม	๓	-
๓.	การวิเคราะห์ความจำเป็นในการฝึกอบรม	๓	-
๔.	การสร้างและพัฒนาหลักสูตร	๓	-
๕.	การจัดทำโครงการฝึกอบรม	๓	-
๖.	การจัดทำงบประมาณการฝึกอบรม	๓	-
๗.	การเตรียมและใช้อุปกรณ์ช่วยฝึกอบรม	๖	-
๘.	การติดตามและประเมินผลการฝึกอบรม	๓	-
๙.	อภิปรายปัญหาของเจ้าหน้าที่ฝึกอบรม	๓	-
๑๐.	ฝึกปฏิบัติการจัดทำโครงการฝึกอบรมและนำเสนอโครงการ	-	๖
๑๑.	ประเมินผลการฝึกอบรม	-	-
รวม		๓๐	๖
		๓๖	

๗. เนื้อหาวิชา :

๑. บทบาทหน้าที่และคุณสมบัติเจ้าหน้าที่ฝึกอบรม ๓ ชั่วโมง
 วัตถุประสงค์หัวข้อวิชา
 เพื่อให้ผู้เข้ารับการอบรมมีความรู้ ความเข้าใจ เกี่ยวกับความสำคัญของการฝึกอบรมต่อการพัฒนาบุคลากร หลักการและแนวคิดที่เกี่ยวข้องกับการฝึกอบรม การฝึกอบรมกับกระบวนการเรียนรู้ของผู้ใหญ่ บทบาทหน้าที่ความรับผิดชอบและคุณสมบัติของเจ้าหน้าที่ฝึกอบรมในการเป็นผู้ประสานการฝึกอบรม การวางแผนในการอบรม กระบวนการในการจัดการฝึกอบรม การติดตามและประเมินผลหลักสูตรการฝึกอบรม
๒. การบริหารงานฝึกอบรม ๓ ชั่วโมง
 วัตถุประสงค์หัวข้อวิชา
 เพื่อให้ผู้เข้ารับการอบรมมีความรู้ ความเข้าใจ เกี่ยวกับกระบวนการและหลักการบริหารงานฝึกอบรม การจัดทำแผนการฝึกอบรม (Action Plan) การจัดกิจกรรมการเรียนรู้ให้แก่ผู้เข้าอบรม การวางแผนและดำเนินงานฝึกอบรมแต่ละช่วงเวลาได้แก่ ก่อนการฝึกอบรม ระหว่างการฝึกอบรม และหลังการฝึกอบรม

ระเบียบวาระที่ ๖ เรื่องอื่น ๆ (ถ้ามี)

๖.๑ โครงการฝึกอบรมโดยกองบริหารทรัพยากรบุคคล (กองบริหารทรัพยากรบุคคล) (สำนักงานเลขาธิการกรม)

นายเฉลิมพงษ์ บุญรอด ผู้อำนวยการกองบริหารทรัพยากรบุคคล : แจ้งกำหนดการจัดโครงการสัมมนาเชิงปฏิบัติการ “คิดใหม่ ทำใหม่ กรมพัฒนาฝีมือแรงงาน ร่วมใจมุ่งสู่ Thailand ๔.๐” ระหว่างวันที่ ๑๗ - ๑๙ สิงหาคม ๒๕๖๐ ณ โรงแรมเลิศธานี จังหวัดสุพรรณบุรี โดยมีกลุ่มเป้าหมายเป็นผู้บริหารและเจ้าหน้าที่ของกรมพัฒนาฝีมือแรงงาน

๖.๒ การขอรับการสนับสนุน “โครงการเพิ่มประสิทธิภาพการใช้พลังงานในหน่วยงานภาครัฐ – กรมพัฒนาฝีมือแรงงาน จังหวัดกรุงเทพมหานคร” (สำนักงานเลขานุการกรม)

นางสาวจำลองลักษณ์ กายแก้ว นักจัดการงานทั่วไปชำนาญการ รักษาราชการแทนเลขานุการกรม รายงานความคืบหน้าโครงการฯ : ตามที่กรมพัฒนาพลังงานทดแทนและอนุรักษ์พลังงาน (พพ.) ได้คัดเลือก กรมพัฒนาฝีมือแรงงานในการสนับสนุน “โครงการเพิ่มประสิทธิภาพการใช้พลังงานในหน่วยงานภาครัฐ – กรมพัฒนาฝีมือแรงงาน จังหวัดกรุงเทพมหานคร” โดยใช้เงินกองทุนเพื่อส่งเสริมการอนุรักษ์พลังงาน ปีงบประมาณ ๒๕๖๐ ในวงเงิน ๒๙,๘๒๘,๑๓๗.๕๐ บาท (ยี่สิบเก้าล้านแปดแสนสองหมื่นแปดพันหนึ่งร้อยสามสิบเจ็ดบาทห้าสิบบาท) นั้น จากโครงการดังกล่าวกรมพัฒนาฝีมือแรงงานได้พิจารณาคัดเลือกหน่วยงานสังกัดกรมพัฒนาฝีมือแรงงานเป็นสถาบันพัฒนาฝีมือแรงงานทั้ง ๒๕ สถาบัน เพื่อเข้าร่วมโครงการ ทั้งนี้ ขั้นตอนอยู่ระหว่างการดำเนินการของสำนักงานเลขานุการกรม หากมีความคืบหน้าประการใด ทางสำนักงานเลขานุการกรมจะแจ้งให้ทราบต่อไป

มติที่ประชุม รับทราบ

เลิกประชุมเวลา ๑๕.๐๐ น.



ผู้จัตรายงานการประชุม

(นางสาวกานดา สร้อยมณี)

นักจัดการงานทั่วไปปฏิบัติการ



ผู้ตรวจรายงานการประชุม

(นางสาวจำลองลักษณ์ กายแก้ว)

นักจัดการงานทั่วไปชำนาญการ

หัวหน้ากลุ่มงานช่วยอำนวยความสะดวกและประสานราชการ