คู่มือปฏิบัติงาน

การดำเนินงานลูกหนี้กองทุนพัฒนาฝีมือแรงงาน

ตามระเบียบกระทรวงแรงงานและสวัสดิการสังคม
ว่าด้วยกองทุนพัฒนาฝีมือแรงงาน พ.ศ.๒๕๓๙

กองส่งเสริมการพัฒนาฝีมือแรงงาน

กลุ่มงานบริหารกองทุน

www.dsd.go.th/sdpaa

โทร. ๐ ๒๖๔๓ ๖๐๓๙

คำนำ

กรมพัฒนาฝีมือแรงงานได้แก้ไขเพิ่มเติมระเบียบคณะกรรมการส่งเสริมการพัฒนาฝีมือแรงงาน ว่าด้วยการให้กู้ยืมเงินกองทุนพัฒนาฝีมือแรงงาน พ.ศ. ๒๕๕๑ หมวด ๕ การประนอมหนี้และการตัดหนี้สูญ ข้อ ๒๘ ข้อ ๒๙ และข้อ ๓๐ ให้เหมาะสมมีความคล่องตัวและขยายโอกาสการชำระหนี้ให้แก่ผู้กู้ยืมและผู้ค้ำประกัน ซึ่งเป็นลูกหนี้กองทุนพัฒนาฝีมือแรงงานตามระเบียบกระทรวงแรงงานและสวัสดิการสังคม ว่าด้วยกองทุนพัฒนาฝีมือแรงงาน พ.ศ. ๒๕๓๙ เพื่อแก้ไขปัญหาหนี้กู้ยืมเงินกองทุนพัฒนาฝีมือแรงงาน

กองส่งเสริมการพัฒนาฝีมือแรงงาน กลุ่มงานบริหารกองทุน ได้จัดทำคู่มือปฏิบัติงานการดำเนินการลูกหนี้กองทุนพัฒนาฝีมือแรงงานตามระเบียบกระทรวงแรงงานและสวัสดิการสังคมว่าด้วยกองทุนพัฒนาฝีมือแรงงาน พ.ศ. ๒๕๓๙ เพื่อให้เจ้าหน้าที่ของกรมพัฒนาฝีมือแรงงานใช้เป็นแนวทางในการปฏิบัติงานเกี่ยวกับการดำเนินการลูกหนี้กองทุนเดิมตามระเบียบดังกล่าว และเป็นประโยชน์ต่อผู้สนใจศึกษาค้นคว้าต่อไป

กลุ่มงานบริการกองทุน
กองส่งเสริมการพัฒนาฝีมือแรงงาน
๓๑ สิงหาคม ๒๕๖๕

สารบัญ (ต่อ)

	หน้า
คำนำ	ก
สารบัญ	ข
วัตถุประสงค์	๑
ขอบเขต	๑
คำจำกัดความ	๑
หน้าที่ความรับผิดชอบ	๑
ขั้นตอนการปฏิบัติงาน	๒
การประนอมหนี้	**๒**
การประนอมหนี้ก่อนมีคำพิพากษา	๓
กรณีที่ ๑ ชำระหนี้คืนทั้งหมดในคราวเดียว (ปิดบัญชีในวันที่ขอประนอมหนี้)	๑๒
• ผังขั้นตอนการปฏิบัติงาน	๑๒
• รายละเอียดขั้นตอนการปฏิบัติงาน	๑๓
• แบบที่ใช้ในการดำเนินงาน	๑๖
กรณีที่ ๒ ชำระหนี้คืนทั้งหมดในคราวเดียว (ปิดบัญชีภายใน ๓๐ วัน)	๑๙
• ผังขั้นตอนการปฏิบัติงาน	๑๙
• รายละเอียดขั้นตอนการปฏิบัติงาน	๒๐
• แบบที่ใช้ในการดำเนินงาน	๒๙
กรณีที่ ๓ ผ่อนชำระหนี้ภายใน ๓ ปี	๒๙
• ผังขั้นตอนการปฏิบัติงาน	๒๙
• รายละเอียดขั้นตอนการปฏิบัติงาน	๓๐
• แบบที่ใช้ในการดำเนินงาน	๓๔
การประนอมหนี้ภายหลังศาลมีคำพิพากษา	๓๖
• ผังขั้นตอนการปฏิบัติงาน	๕๔
• รายละเอียดขั้นตอนการปฏิบัติงาน	๕๕
• แบบที่ใช้ในการดำเนินงาน	๕๙
การขออนุมัติตัดหนี้สูญ	**๖๓**
กรณีผู้กู้ยืมเงินตาย ถูกศาลสั่งให้เป็นคนสาบสูญ เจ็บป่วยเรื้อรัง วิกลจริตหรือทุพพลภาพ จนไม่สามารถประกอบอาชีพได้	๖๖
การดำเนินคดีกับลูกหนี้จะไม่คุ้มกับค่าใช้จ่ายที่เกิดขึ้น (หนี้ค้างชำระไม่เกิน ๔๐,๐๐๐ บาท)	๗๑

สารบัญ (ต่อ)

	หน้า
การสืบทรัพย์ไม่พบทรัพย์อื่นใดที่จะนำยึดมาบังคับชำระหนี้ได้ (สืบทรัพย์ครบ ๑๐ ปี)	๗๔
ลูกหนี้ที่ได้ชำระหนี้คืน ซึ่งมีจำนวนเงินเท่ากับหรือมากกว่าวงเงินกู้ยืมตามสัญญา	๗๖
ลูกหนี้ที่ถูกศาลพิพากษาให้ล้มละลาย	๗๙
• ผังขั้นตอนการปฏิบัติงาน	๘๒
• รายละเอียดขั้นตอนการปฏิบัติงาน	๘๓
การรายงานการสืบทรัพย์และบังคับคดีลูกหนี้ตามคำพิพากษาทุก ๓ เดือน	**๙๗**
• ผังขั้นตอนการปฏิบัติงาน	๙๙
• รายละเอียดขั้นตอนการปฏิบัติงาน	๑๐๐
• แบบที่ใช้ในการดำเนินงาน	๑๐๒
การงดดำเนินคดีกับทายาทของผู้ค้ำประกัน ในกรณีผู้ค้ำประกันถึงแก่ความตาย	**๑๐๓**
การรายงานสถานะลูกหนี้กองทุนพัฒนาฝีมือแรงงาน	**๑๐๓**
แนวทางการดำเนินงานลูกหนี้กองทุนพัฒนาฝีมือแรงงาน	**๑๐๘**
ภาคผนวก ๑ แบบประนอมหนี้	**๑๒๑**
การประนอมหนี้ก่อนมีคำพิพากษา	๑๒๒
แบบคำขอฯ ผู้กู้ยืมปิดบัญชีในวันที่ขอประนอมหนี้	๑๒๓
แบบคำขอฯ ผู้ค้ำประกันปิดบัญชีแทนผู้กู้ยืมในวันที่ขอประนอมหนี้	๑๒๔
แบบคำขอฯ บุคคลอื่นปิดบัญชีแทนผู้กู้ยืมในวันที่ขอประนอมหนี้	๑๒๕
แบบคำขอฯ ปิดบัญชีภายใน ๓๐ วัน/ผ่อนชำระไม่เกิน ๓๖ งวด	๑๒๖
แบบสัญญาประนอมหนี้ กรณีปิดบัญชีภายใน ๓๐ วัน/ผ่อนชำระไม่เกิน ๓๖ งวด	๑๒๗
แบบสัญญาค้ำประกัน กรณีปิดบัญชีภายใน ๓๐ วัน/ผ่อนชำระไม่เกิน ๓๖ งวด	๑๒๙
ตัวอย่างแบบประนอมหนี้ก่อนมีคำพิพากษา	๑๓๓
การประนอมหนี้ภายหลังศาลมีคำพิพากษา	๑๔๕
แบบคำขอฯ ผู้กู้ยืมขอประนอมหนี้	๑๔๖
แบบคำขอฯ ผู้ค้ำประกันขอประนอมหนี้	๑๔๗
แบบคำขอฯ บุคคลอื่นขอชำระหนี้แทน	๑๔๘
แบบคำขอฯ ทายาทผู้ค้ำประกันขอประนอมหนี้	๑๔๙
ตัวอย่างแบบประนอมหนี้ภายหลังศาลมีคำพิพากษา	๑๕๐

สารบัญ (ต่อ)

หน้า

ภาคผนวก ๒ แบบขออนุมัติตัดหนี้สูญ ๑๖๗

แบบขออนุมัติตัดหนี้สูญ ผู้กู้ยืมเสียชีวิต ๑๖๘

แบบสรุปข้อมูลการชำระหนี้และหนี้ค้างชำระของผู้กู้ยืมที่เสียชีวิต (ก่อนพิพากษา) ๑๖๙

แบบเสนอคณะอนุกรรมการเร่งรัดและแก้ไขปัญหาหนี้กู้ยืมกองทุนพัฒนาฝีมือแรงงาน (เสียชีวิตก่อนพิพากษา) ๑๗๐

แบบสรุปข้อมูลการชำระหนี้และหนี้ค้างชำระของผู้กู้ยืมที่เสียชีวิต (หลังพิพากษา) ๑๗๑

แบบเสนอคณะอนุกรรมการเร่งรัดและแก้ไขปัญหาหนี้กู้ยืมกองทุนพัฒนาฝีมือแรงงาน (เสียชีวิตหลังพิพากษา) ๑๗๒

แบบสรุปการดำเนินการเกี่ยวกับลูกหนี้ ๑๗๓

ตัวอย่างแบบสรุปข้อมูลการชำระหนี้และหนี้ค้างชำระของผู้กู้ยืมที่เสียชีวิต (ก่อนพิพากษา) ๑๗๔

ตัวอย่างแบบเสนอคณะอนุกรรมการเร่งรัดฯ (เสียชีวิตก่อนพิพากษา) ๑๗๕

ตัวอย่างแบบสรุปข้อมูลการชำระหนี้และหนี้ค้างชำระของผู้กู้ยืมที่เสียชีวิต (หลังพิพากษา) ๑๗๖

ตัวอย่างแบบสรุปการดำเนินการเกี่ยวกับลูกหนี้ ๑๗๗

ตัวอย่างแบบเสนอคณะอนุกรรมการเร่งรัดฯ (เสียชีวิตหลังพิพากษา) ๑๗๗

ตัวอย่างแบบรับรองรายการทะเบียนคนตาย ๑๗๙

แบบขออนุมัติตัดหนี้สูญ การดำเนินคดีกับลูกหนี้จะไม่คุ้มกับค่าใช้จ่ายที่เกิดขึ้น (หนี้ค้างชำระไม่เกิน ๔๐,๐๐๐ บาท) ตามระเบียบฯ ข้อ ๓๐ (๑) ๑๘๐

แบบรายละเอียดการติดตามหนี้กู้ยืมกองทุนพัฒนาฝีมือแรงงาน (ยังไม่พิพากษา) ๑๘๑

แบบเสนอคณะอนุกรรมการเร่งรัดและแก้ไขปัญหาหนี้กู้ยืมกองทุนพัฒนาฝีมือแรงงาน (ยังไม่พิพากษา) ๑๘๒

แบบรายละเอียดการติดตามหนี้กู้ยืมกองทุนพัฒนาฝีมือแรงงาน (พิพากษาแล้ว) ๑๘๓

แบบเสนอคณะอนุกรรมการเร่งรัดและแก้ไขปัญหาหนี้กู้ยืมกองทุนพัฒนาฝีมือแรงงาน (พิพากษาแล้ว) ๑๘๔

ตัวอย่างแบบรายละเอียดการติดตามหนี้กู้ยืมกองทุนพัฒนาฝีมือแรงงาน (ยังไม่พิพากษา) ๑๘๕

ตัวอย่างแบบแบบรายละเอียดการติดตามหนี้กู้ยืมกองทุนพัฒนาฝีมือแรงงาน (พิพากษาแล้ว) ๑๘๗

แบบขออนุมัติตัดหนี้สูญ ลูกหนี้ไม่มีทรัพย์สินหรือการสืบทรัพย์ไม่พบทรัพย์อื่นใดที่จะนำยึดมาบังคับชำระหนี้ได้ (ลูกหนี้ตามคำพิพากษาสืบทรัพย์ครบ ๑๐ ปี) ตามระเบียบฯ ข้อ ๓๐ (๒) ๑๘๙

ตารางบันทึกการบังคับคดีและสืบหลักทรัพย์หรือทรัพย์สินอื่นของลูกหนี้ตามคำพิพากษา ๑๙๐

แบบเสนอคณะอนุกรรมการเร่งรัดและแก้ไขปัญหาหนี้กู้ยืมกองทุนพัฒนาฝีมือแรงงาน ๑๙๓

สารบัญ (ต่อ)

หน้า

ตัวอย่างการกรอกแบบตารางบันทึกการบังคับคดีและสืบหลักทรัพย์หรือทรัพย์สินอื่นของลูกหนี้ตามคำพิพากษา ๑๙๒
ตัวอย่างแบบเสนอคณะอนุกรรมการเร่งรัดฯ ๑๙๓
แบบขออนุมัติตัดหนี้สูญ ลูกหนี้ชำระหนี้คืน ซึ่งมีจำนวนเงินเท่ากับหรือมากกว่าวงเงินกู้ยืมตามสัญญา ตามระเบียบฯ ข้อ ๓๐/๑ (๑) ๑๙๔
แบบรายละเอียดการติดตามหนี้กู้ยืมกองทุนพัฒนาฝีมือแรงงาน (ยังไม่พิพากษา) ๑๙๕
แบบเสนอคณะอนุกรรมการเร่งรัดและแก้ไขปัญหาหนี้กู้ยืมกองทุนพัฒนาฝีมือแรงงาน (ยังไม่พิพากษา) ๑๙๖
แบบรายละเอียดการติดตามหนี้กู้ยืมกองทุนพัฒนาฝีมือแรงงาน (พิพากษาแล้ว) ๑๙๗
แบบเสนอคณะอนุกรรมการเร่งรัดและแก้ไขปัญหาหนี้กู้ยืมกองทุนพัฒนาฝีมือแรงงาน (พิพากษาแล้ว) ๑๙๘
ตัวอย่างแบบรายละเอียดการติดตามหนี้กู้ยืมกองทุนพัฒนาฝีมือแรงงาน (ยังไม่พิพากษา) ๑๙๙
ตัวอย่างแบบรายละเอียดการติดตามหนี้กู้ยืมกองทุนพัฒนาฝีมือแรงงาน (พิพากษาแล้ว) ๒๐๑
แบบขออนุมัติตัดหนี้สูญ ลูกหนี้ถูกศาลพิพากษาให้ล้มละลาย ตามระเบียบฯ ข้อ ๓๐/๑ (๒) ๒๐๓
ตัวอย่างแบบขออนุมัติตัดหนี้สูญ ลูกหนี้ถูกศาลพิพากษาให้ล้มละลาย ๒๑๐

ภาคผนวก ๓ แบบรายงาน **๒๑๔**
รายงานการสืบทรัพย์และบังคับคดีลูกหนี้ตามคำพิพากษาทุก ๓ เดือน ๒๑๕
แบบตารางแสดงรายละเอียดการสืบหาหลักทรัพย์และบังคับคดีของลูกหนี้ตามคำพิพากษา ๒๑๖
รายงานสถานะลูกหนี้กองทุนพัฒนาฝีมือแรงงาน ๒๒๒
แบบรายงานสถานะลูกหนี้กองทุนพัฒนาฝีมือแรงงาน ๒๒๓
แบบรายงานการรับคดีลูกหนี้กองทุนพัฒนาฝีมือแรงงานจากจังหวัดอื่นเพื่อฟ้องคดีตามภูมิลำเนา ๒๒๕

ภาคผนวก ๔ แบบหนังสือแจ้งหนี้ **๒๒๖**
แจ้งใช้สิทธิบอกเลิกสัญญา/ขอให้ชดใช้ค่าเสียหายกรณีปฏิบัติผิดสัญญา ๒๒๗
แบบหนังสือขอใช้สิทธิบอกเลิกสัญญาและแจ้งให้ชำระหนี้ (ตามสัญญาข้อ ๘) (ผู้กู้) ๒๒๘
แบบหนังสือแจ้งให้ชำระหนี้ (ตามสัญญาข้อ ๘) (ผู้ค้ำ) ๒๒๙
แบบหนังสือขอให้ชดใช้ค่าเสียหายกรณีปฏิบัติผิดสัญญา (สัญญาข้อ ๑๐) (ผู้กู้) ๒๓๐
แบบหนังสือขอให้ชดใช้ค่าเสียหายกรณีปฏิบัติผิดสัญญา (สัญญาข้อ ๑๐) (ผู้ค้ำ) ๒๓๑
ตัวอย่างหนังสือแจ้งผู้กู้ ผู้ค้ำ ตามสัญญาข้อ ๘ และข้อ ๑๐ ๒๓๒

สารบัญ (ต่อ)

หน้า

แจ้งให้ประนอมหนี้ก่อนพิพากษา ๒๓๖

แบบหนังสือแจ้งให้ประนอมหนี้เงินกู้ยืมกองทุนพัฒนาฝีมือแรงงานและชำระหนี้ ๒๓๗

ตัวอย่างแบบหนังสือแจ้งให้ประนอมหนี้เงินกู้ยืมกองทุนพัฒนาฝีมือแรงงานและชำระหนี้ ๒๓๙

แจ้งให้ชำระหนี้ตามสัญญาประนอมหนี้ ๒๔๑

แบบหนังสือแจ้งให้ชำระหนี้ตามสัญญาประนอมหนี้ ๒๔๒

ตัวอย่างแบบหนังสือแจ้งให้ชำระหนี้ตามสัญญาประนอมหนี้ ๒๔๔

แจ้งให้ชำระหนี้ตามคำพิพากษา ๒๔๖

แบบหนังสือแจ้งให้ชำระหนี้ตามคำพิพากษา (ไม่เคยชำระ) ๒๔๗

แบบหนังสือแจ้งให้ชำระหนี้ตามคำพิพากษา (ชำระบางส่วน) ๒๔๙

แบบหนังสือแจ้งให้ชำระหนี้ตามสัญญาประนีประนอมยอมความศาล (ไม่เคยชำระ) ๒๕๑

แบบหนังสือแจ้งให้ชำระหนี้ตามสัญญาประนีประนอมยอมความศาล (ชำระบางส่วน) ๒๕๓

ตัวอย่างแบบหนังสือแจ้งให้ชำระหนี้ตามคำพิพากษา
(พิพากษาไม่เคยชำระ/ชำระบางส่วน) ๒๕๕

ตัวอย่างแบบหนังสือแจ้งให้ชำระหนี้ตามคำพิพากษา
(พิพากษาตามยอมไม่เคยชำระ/ชำระบางส่วน) ๒๖๓

ภาคผนวก ๕ กฎหมายที่เกี่ยวข้อง ๒๖๗

ระเบียบคณะกรรมการส่งเสริมการพัฒนาฝีมือแรงงาน
ว่าด้วยการให้กู้ยืมเงินกองทุนพัฒนาฝีมือแรงงาน พ.ศ. ๒๕๕๑ และที่แก้ไขเพิ่มเติม ๒๖๘

ภาคผนวก ๖ คำสั่งมอบอำนาจ ๒๗๗

คำสั่งกรมพัฒนาฝีมือแรงงาน ที่ ๒๑๑/๒๕๖๔ ลงวันที่ ๒๕ กุมภาพันธ์ ๒๕๖๔
เรื่อง มอบอำนาจดำเนินการด้านคดีกองทุนพัฒนาฝีมือแรงงาน
ตามพระราชบัญญัติส่งเสริมการพัฒนาฝีมือแรงงาน พ.ศ. ๒๕๔๕ ๒๗๘

๑. วัตถุประสงค์

๑.๑ เพื่อเป็นแนวทางให้เจ้าหน้าที่ผู้ปฏิบัติงานกองทุนพัฒนาฝีมือแรงงานมีความรู้ ความเข้าใจ และสามารถดำเนินการแก้ไขปัญหาหนี้กู้ยืมกองทุนตามระเบียบกระทรวงแรงงานและสวัสดิการสังคม ว่าด้วยกองทุนพัฒนาฝีมือแรงงาน พ.ศ. ๒๕๓๙ ได้ถูกต้องตามระเบียบคณะกรรมการส่งเสริมการพัฒนาฝีมือแรงงาน ว่าด้วยการให้กู้ยืมเงินกองทุนพัฒนาฝีมือแรงงาน พ.ศ. ๒๕๕๑ และที่แก้ไขเพิ่มเติม

๑.๒ เพื่อให้การปฏิบัติงานเป็นมาตรฐานเดียวกัน

๑.๓ เพื่อให้ผู้บริหารติดตามงานได้ทุกขั้นตอน

๑.๔ เพื่อเป็นเอกสารอ้างอิงในการปฏิบัติงาน

๒. ขอบเขต

คู่มือการปฏิบัติงานนี้ครอบคลุมกระบวนการดำเนินการลูกหนี้กองทุนเดิม ๕ ส่วน ดังนี้

๒.๑ การประนอมหนี้ (ก่อนมีคำพิพากษาและภายหลังศาลมีคำพิพากษา)

๒.๒ การขออนุมัติตัดหนี้สูญ

๒.๓ การรายงานผลการดำเนินการบังคับคดีและสืบทรัพย์ทุก ๓ เดือน

๒.๔ การงดดำเนินคดีกับทายาทของผู้ค้ำประกัน ในกรณีผู้ค้ำประกันถึงแก่ความตาย

๒.๕ การรายงานสถานะลูกหนี้กองทุนพัฒนาฝีมือแรงงาน

๒.๖ แนวทางการดำเนินงานลูกหนี้กองทุนพัฒนาฝีมือแรงงาน

๓. คำจำกัดความ

ลูกหนี้ หมายความว่า ลูกหนี้กองทุนตามระเบียบกระทรวงแรงงานและสวัสดิการสังคม ว่าด้วยกองทุนพัฒนาฝีมือแรงงาน พ.ศ. ๒๕๓๙

ค่าฤชาธรรมเนียม หมายความว่า เงินค่าธรรมเนียมและค่าใช้จ่ายในการดำเนินคดีที่ศาลสั่งให้จำเลยชำระตามคำพิพากษา (จำนวนเท่าใด เจ้าหน้าที่สามารถตรวจสอบจากบัญชีค่าฤชาธรรมเนียมในสำนวนคดีของศาลที่มีคำพิพากษา โดยยื่นคำร้องขอคัดจากศาลนั้นๆ)

ค่าใช้จ่ายในการดำเนินคดีที่เกิดขึ้นทั้งหมดในชั้นบังคับคดี หมายความว่า เงินค่าใช้จ่ายที่กรมพัฒนาฝีมือแรงงาน (โจทก์) จ่ายไปในการดำเนินการในชั้นบังคับคดี เช่น ค่าใช้จ่ายในที่กรมพัฒนาฝีมือแรงงานวางต่อสำนักงานบังคับคดีเพื่อดำเนินการยึด/อายัดทรัพย์

เงินต้นที่ค้างชำระตามสัญญากู้ยืมเงิน หมายความว่า เงินต้นคงค้างตามสัญญากู้ยืมเงินก่อนศาลมีคำพิพากษา หรือเงินต้นคงค้างที่ศาลใช้ในการคำนวณดอกเบี้ยหรือเบี้ยปรับ หรือเงินต้นตามสัญญากู้ยืมเงินคงเหลือ

๔. หน้าที่ความรับผิดชอบ

๔.๑ ผู้อำนวยการกองส่งเสริมการพัฒนาฝีมือแรงงาน ผู้อำนวยการสถาบันพัฒนาฝีมือแรงงาน ผู้อำนวยการสำนักงานพัฒนาฝีมือแรงงาน ปฏิบัติราชการแทนอธิบดีกรมพัฒนาฝีมือแรงงาน : เกี่ยวกับการบอกเลิกสัญญาแจ้งให้ชำระหนี้ ประนอมหนี้ ดำเนินคดี สืบทรัพย์ลูกหนี้ตามคำพิพากษา บังคับคดี และเสนอขออนุมัติตัดหนี้สูญ

๔.๒ เจ้าหน้าที่ผู้ปฏิบัติงาน : ดำเนินการติดตามหนี้ จัดทำหนังสือบอกเลิกสัญญาและแจ้งให้ชำระหนี้ จัดทำคำขอประนอมหนี้ สัญญาประนอมหนี้ สัญญาค้ำประกันการประนอมหนี้เงินกู้ยืมกองทุนพัฒนาฝีมือแรงงาน คำขอประนอมหนี้ภายหลังศาลมีคำพิพากษา สัญญาขอชำระหนี้แทนลูกหนี้ภายหลังศาลมีคำพิพากษา ส่งฟ้องคดี สืบทรัพย์ลูกหนี้ตามคำพิพากษา บังคับคดี จัดทำรายงานผลการดำเนินการบังคับคดีและสืบทรัพย์ทุก ๓ เดือน เพื่อรายงานกรมบัญชีกลาง จัดทำรายงานสถานะลูกหนี้กองทุนพัฒนาฝีมือแรงงาน และจัดทำข้อมูลเสนอขออนุมัติตัดหนี้สูญ

๕. ขั้นตอนการปฏิบัติงาน

การดำเนินการลูกหนี้กองทุนพัฒนาฝีมือแรงงาน ตามระเบียบกระทรวงแรงงานและสวัสดิการสังคม ว่าด้วยกองทุนพัฒนาฝีมือแรงงาน พ.ศ. ๒๕๓๙ แบ่งเรื่องการปฏิบัติงานประกอบด้วย

๕.๑ การประนอมหนี้ (ก่อนมีคำพิพากษาและภายหลังศาลมีคำพิพากษา)

๕.๒ การขออนุมัติตัดหนี้สูญ

๕.๓ การรายงานผลการดำเนินการบังคับคดีและสืบทรัพย์ทุก ๓ เดือน

๕.๔ การงดดำเนินคดีกับทายาทของผู้ค้ำประกัน ในกรณีผู้ค้ำประกันถึงแก่ความตาย

๕.๕ การรายงานสถานะลูกหนี้กองทุนพัฒนาฝีมือแรงงาน

๕.๖ แนวทางการดำเนินงานลูกหนี้กองทุนพัฒนาฝีมือแรงงาน

๕.๑ การประนอมหนี้

ระเบียบที่เกี่ยวข้อง

ระเบียบคณะกรรมการส่งเสริมการพัฒนาฝีมือแรงงาน ว่าด้วยการให้กู้ยืมเงินกองทุนพัฒนาฝีมือแรงงาน พ.ศ. ๒๕๕๑ และที่แก้ไขเพิ่มเติม (ฉบับที่ ๒) พ.ศ. ๒๕๕๕

ข้อ ๒๘/๓ ในกรณีผู้กู้ยืมเงินตามระเบียบกระทรวงแรงงานและสวัสดิการสังคมว่าด้วยกองทุนพัฒนาฝีมือแรงงาน พ.ศ. ๒๕๓๙ ประสงค์จะขอประนอมหนี้หรือประนีประนอมยอมความ ให้อธิบดีหรือผู้ซึ่งอธิบดีมอบหมายมีอำนาจประนอมหนี้หรือประนีประนอมยอมความกับผู้กู้ยืมเงินได้โดยให้ปฏิบัติดังนี้

(๑) กรณีผู้กู้ยืมเงินประสงค์จะชำระหนี้คืนทั้งหมดในคราวเดียว ให้ชำระคืนเฉพาะเงินต้นที่ค้างชำระโดยให้งดเว้นดอกเบี้ยและเบี้ยปรับ ทั้งนี้ จะต้องชำระหนี้ให้เสร็จสิ้นภายในสามสิบวันนับแต่วันที่ทำสัญญาประนอมหนี้หรือประนีประนอมยอมความ

(๒) กรณีที่ผู้กู้ยืมเงินไม่สามารถชำระเงินต้นที่ค้างชำระคืนทั้งหมดได้ในคราวเดียว ให้ทำสัญญาประนอมหนี้หรือประนีประนอมยอมความ โดยให้ผู้กู้ยืมเงินชำระคืนเงินต้นที่ค้างชำระพร้อมดอกเบี้ยในอัตราร้อยละหนึ่งต่อปีนับแต่วันที่ค้างชำระจนถึงวันที่ทำสัญญาประนอมหนี้หรือประนีประนอมยอมความ และให้งดเว้นเบี้ยปรับที่ค้างชำระทั้งหมด ทั้งนี้ จะต้องชำระหนี้ให้เสร็จสิ้นภายในสามปี

ข้อ ๒๘/๒ ในกรณีลูกหนี้ตามคำพิพากษาในคดีกู้ยืมเงินกองทุนพัฒนาฝีมือแรงงานตามระเบียบกระทรวงแรงงานและสวัสดิการสังคมว่าด้วยกองทุนพัฒนาฝีมือแรงงาน พ.ศ. ๒๕๓๙ ประสงค์จะขอ

ประนอมหนี้ภายหลังศาลมีคำพิพากษา ให้อธิบดีหรือผู้ซึ่งอธิบดีมอบหมายมีอำนาจประนอมหนี้กับลูกหนี้ตามคำพิพากษานั้นได้ โดยให้ยื่นคำขอประนอมหนี้ พร้อมชำระหนี้เงินต้นที่ค้างชำระตามสัญญากู้ยืมเงิน ค่าฤชาธรรมเนียม ค่าทนายความและค่าใช้จ่ายในการดำเนินคดีที่เกิดขึ้นทั้งหมดให้เสร็จสิ้นภายในวันที่ยื่นคำขอประนอมหนี้ โดยให้งดเว้นดอกเบี้ยและเบี้ยปรับ

ในกรณีบุคคลอื่นประสงค์จะขอชำระหนี้แทนลูกหนี้ตามคำพิพากษา โดยของดเว้นดอกเบี้ยและเบี้ยปรับ ให้อธิบดีหรือผู้ซึ่งอธิบดีมอบหมายมีอำนาจทำสัญญากับบุคคลดังกล่าวได้ โดยให้ชำระหนี้เงินต้น

ที่ค้างชำระตามสัญญากู้ยืมเงิน ค่าฤชาธรรมเนียม ค่าทนายความและค่าใช้จ่ายในการดำเนินคดีที่เกิดขึ้นทั้งหมดให้เสร็จสิ้นภายในวันที่ทำสัญญา

ความในข้อนี้ไม่ใช้บังคับแก่ลูกหนี้ตามคำพิพากษาในคดีกู้ยืมเงินกองทุนพัฒนาฝีมือแรงงานที่ได้ใช้สิทธิตามข้อ ๒๘/๑ แล้ว"

ข้อ ๒๙ ในการทำสัญญาประนอมหนี้หรือประนีประนอมยอมความตามข้อ ๒๘ และข้อ ๒๘/๑ ให้ผู้กู้ยืมเงินจัดทำสัญญาค้ำประกันหรือจัดหาหลักประกันให้ไว้แก่ผู้ให้กู้ยืมเงิน โดยให้นำความในข้อ ๑๗ มาใช้บังคับโดยอนุโลม

หลักเกณฑ์การประนอมหนี้

ระเบียบคณะกรรมการส่งเสริมการพัฒนาฝีมือแรงงาน ว่าด้วยการให้กู้ยืมเงินกองทุนพัฒนาฝีมือแรงงาน พ.ศ. ๒๕๕๑ และที่แก้ไขเพิ่มเติม ข้อ ๒๘/๑ กำหนดหลักเกณฑ์การประนอมหนี้กับลูกหนี้กองทุนพัฒนาฝีมือแรงงานซึ่งกู้ยืมตามระเบียบกระทรวงแรงงานและสวัสดิการสังคมว่าด้วยกองทุนพัฒนาฝีมือแรงงาน พ.ศ. ๒๕๓๙ กรณีการประนอมหนี้ก่อนมีคำพิพากษา ตามระเบียบฯ ข้อ ๒๘/๑ และการประนอมหนี้ภายหลังศาลมีคำพิพากษา ตามระเบียบฯ ข้อ ๒๘/๒

๕.๑.๑ การประนอมหนี้ก่อนมีคำพิพากษา

ระเบียบที่เกี่ยวข้อง

ระเบียบคณะกรรมการส่งเสริมการพัฒนาฝีมือแรงงาน ว่าด้วยการให้กู้ยืมเงินกองทุนพัฒนาฝีมือแรงงาน พ.ศ. ๒๕๕๑ และที่แก้ไขเพิ่มเติม (ฉบับที่ ๒) พ.ศ. ๒๕๕๕

ข้อ ๒๘/๑ ในกรณีผู้กู้ยืมเงินตามระเบียบกระทรวงแรงงานและสวัสดิการสังคมว่าด้วยกองทุนพัฒนาฝีมือแรงงาน พ.ศ. ๒๕๓๙ ประสงค์จะขอประนอมหนี้หรือประนีประนอมยอมความ ให้อธิบดีหรือผู้ซึ่งอธิบดีมอบหมายมีอำนาจประนอมหนี้หรือประนีประนอมยอมความกับผู้กู้ยืมเงินได้โดยให้ปฏิบัติดังนี้

(๑) กรณีผู้กู้ยืมเงินประสงค์จะชำระหนี้คืนทั้งหมดในคราวเดียว ให้ชำระคืนเฉพาะเงินต้นที่ค้างชำระโดยให้งดเว้นดอกเบี้ยและเบี้ยปรับ ทั้งนี้ จะต้องชำระหนี้ให้เสร็จสิ้นภายในสามสิบวันนับแต่วันที่ทำสัญญาประนอมหนี้หรือประนีประนอมยอมความ

(๒) กรณีที่ผู้กู้ยืมเงินไม่สามารถชำระเงินต้นที่ค้างชำระคืนทั้งหมดได้ในคราวเดียว ให้ทำสัญญาประนอมหนี้หรือประนีประนอมยอมความ โดยให้ผู้กู้ยืมเงินชำระคืนเงินต้นที่ค้างชำระพร้อมดอกเบี้ยในอัตรา

ร้อยละหนึ่งต่อปีนับแต่วันที่ค้างชำระจนถึงวันที่ทำสัญญาประนอมหนี้หรือประนีประนอมยอมความ และให้งดเว้นเบี้ยปรับที่ค้างชำระทั้งหมด ทั้งนี้ จะต้องชำระหนี้ให้เสร็จสิ้นภายในสามปี

ข้อ ๒๙ ในการทำสัญญาประนอมหนี้หรือประนีประนอมยอมความตามข้อ ๒๘ และข้อ ๒๘/๑ ให้ผู้กู้ยืมเงินจัดทำสัญญาค้ำประกันหรือจัดหาหลักประกันให้ไว้แก่ผู้ให้กู้ยืมเงิน โดยให้นำความในข้อ ๑๗ มาใช้บังคับโดยอนุโลม

หลักเกณฑ์การประนอมหนี้

การประนอมหนี้กับลูกหนี้ที่ยังไม่ส่งฟ้องคดีหรือส่งฟ้องคดีแล้วแต่คดียังไม่ถึงที่สุด ถ้าลูกหนี้ชำระหนี้คืนทั้งหมดในคราวเดียว ให้ชำระคืนเฉพาะเงินต้นคงค้าง จะได้รับการงดเว้นดอกเบี้ยและเบี้ยปรับค้างชำระทั้งหมด ตามระเบียบฯ ข้อ ๒๘/๑ (๑) หรือหากไม่สามารถชำระเงินต้นที่ค้างชำระคืนทั้งหมดได้ในคราวเดียว จะต้องชำระหนี้ให้เสร็จสิ้นภายใน ๓ ปี โดยให้ชำระคืนเงินต้นคงค้าง พร้อมดอกเบี้ยอัตราร้อยละ ๑ ต่อปี นับแต่วันที่ค้างชำระจนถึงวันที่ทำสัญญาประนอมหนี้ และจะได้รับการงดเว้นเบี้ยปรับค้างชำระทั้งหมด ตามระเบียบฯ ข้อ ๒๘/๑ (๒)

๑. ลูกหนี้ขอประนอมหนี้ตามระเบียบฯ ข้อ ๒๘/๑ (๑)

ลูกหนี้ชำระหนี้คืนทั้งหมดในคราวเดียว ให้ชำระคืนเฉพาะเงินต้นคงค้าง จะได้รับการงดเว้นดอกเบี้ยและเบี้ยปรับค้างชำระทั้งหมด แบ่งเป็น ๒ กรณี

(๑) ลูกหนี้ขอประนอมหนี้โดยปิดบัญชีเลยในวันที่ขอประนอมหนี้ ให้จัดทำคำขอประนอมหนี้เงินกู้ยืมเงินกองทุนพัฒนาฝีมือแรงงาน

(๒) ลูกหนี้ขอประนอมหนี้โดยขอปิดบัญชีภายใน ๓๐ วัน นับแต่วันที่ทำสัญญาประนอมหนี้ ให้จัดทำสัญญาประนอมหนี้และสัญญาค้ำประกันการประนอมหนี้เงินกู้ยืมกองทุนพัฒนาฝีมือแรงงาน เพื่อใช้เป็นหลักฐานในการบังคับหนี้หากลูกหนี้ไม่ปิดบัญชีภายใน ๓๐ วัน

๒. ลูกหนี้ขอประนอมหนี้ตามระเบียบฯ ข้อ ๒๘/๑ (๒)

ลูกหนี้ขอประนอมหนี้ผ่อนชำระหนี้ภายใน ๓ ปี ให้ชำระคืนเงินต้นคงค้าง พร้อมดอกเบี้ยอัตราร้อยละ ๑ ต่อปี นับแต่วันที่ค้างชำระจนถึงวันที่ทำสัญญาประนอมหนี้ และจะได้รับการงดเว้นเบี้ยปรับค้างชำระทั้งหมด

ให้จัดทำสัญญาประนอมหนี้และสัญญาค้ำประกันการประนอมหนี้เงินกู้ยืมกองทุนพัฒนาฝีมือแรงงาน หากผิดนัดไม่ชำระหนี้ติดต่อกันเกิน ๓ งวด ให้ส่งฟ้องคดีทันทีเนื่องจากสัญญาประนอมหนี้มีอายุความ ๒ ปี

ดำเนินการ

สถาบันพัฒนาฝีมือแรงงานหรือสำนักงานพัฒนาฝีมือแรงงานจังหวัด ดำเนินการแจ้งผู้กู้ยืมและผู้ค้ำประกัน ให้ประนอมหนี้ก่อนพิพากษา เพื่อลดปริมาณคดีที่จะส่งฟ้อง และทำให้กองทุนได้รับชำระหนี้คืนนำกลับมาหมุนเวียน (ตามแบบหนังสือแจ้งให้ประนอมหนี้)

ตัวอย่าง

น.ส. อารุณี ไทยบัณฑิตย์ วงเงินกู้ยืมตามสัญญา ๑๒,๐๐๐ บาท แจ้งความประสงค์ขอประนอมหนี้ก่อนพิพากษา ตามระเบียบฯ ข้อ ๒๘/๑ ในวันที่ ๒๘ กุมภาพันธ์ ๒๕๕๗

คำถาม

๑. ผู้กู้ยืมแจ้งความประสงค์ขอประนอมหนี้ก่อนพิพากษา ชำระหนี้คืนทั้งหมดในคราวเดียว ปิดบัญชีในวันที่ขอประนอมหนี้ วันที่ ๒๘ กุมภาพันธ์ ๒๕๕๗ ตามระเบียบฯ ข้อ ๒๘/๑(๑) จะต้องชำระหนี้คืนจำนวนเท่าไร

๒. กู้ยืมแจ้งความประสงค์ขอประนอมหนี้ก่อนพิพากษา ชำระหนี้คืนทั้งหมดในคราวเดียว ปิดบัญชีภายใน ๓๐ วัน นับแต่วันที่ทำสัญญาประนอมหนี้ ตามระเบียบฯ ข้อ ๒๘/๑(๑) จะต้องชำระหนี้คืนจำนวนเท่าไร

๓. ผู้กู้ยืมแจ้งความประสงค์ขอประนอมหนี้ก่อนพิพากษา ขอผ่อนชำระภายใน ๓ ปี ตามระเบียบฯ ข้อ ๒๘/๑(๒) จะต้องชำระหนี้คืนจำนวนเท่าไร

ขั้นตอน

๑. ตรวจสอบข้อมูลการชำระหนี้และหนี้ค้างชำระ

ชำระหนี้ครั้งสุดท้าย เมื่อวันที่ ๕ ก.ค. ๒๕๔๙ จำนวนเงินที่ชำระคืนไม่สามารถตัดเงินต้นได้ มีเงินต้นค้างชำระตามสัญญา จำนวน ๑๒,๐๐๐ บาท

๒. คำนวณหนี้ค้างชำระ ณ วันที่ ๒๘ กุมภาพันธ์ ๒๕๕๗ (วันที่ขอประนอมหนี้)

ยอดหนี้ค้างชำระ ณ วันที่ ๒๘ กุมภาพันธ์ ๒๕๕๗ จำนวนทั้งสิ้น ๒๖,๗๐๓.๗๖ บาท ประกอบด้วย เงินต้น ๑๒,๐๐๐ บาท ดอกเบี้ย ๙๑๘.๙๐ บาท และเบี้ยปรับ ๑๓,๗๘๔.๘๖ บาท

วิธีการคำนวณ

เงินต้นค้างชำระ = วงเงินกู้ตามสัญญา – เงินต้นชำระคืน

ดอกเบี้ยค้างชำระ (ร้อยละ ๑)

= จำนวนวันที่ค้างชำระ กรณีชำระคืนบางส่วนแล้ว นับถัดจากวันที่ชำระครั้งสุดท้ายถึงวันที่ ๒๘ ก.พ. ๒๕๕๗

เบี้ยปรับค้างชำระ (ร้อยละ ๑๕)

= จำนวนวันที่ค้างชำระ กรณีชำระคืนบางส่วนแล้ว นับถัดจากวันที่ชำระครั้งสุดท้ายถึงวันที่ ๒๘ ก.พ. ๒๕๕๗

สูตรการคำนวณ

เงินต้นค้างชำระ

= วงเงินกู้ตามสัญญา – เงินต้นชำระคืน

= ๑๒,๐๐๐ – ๐ (ไม่เคยชำระ)

= ๑๒,๐๐๐ บาท

ดอกเบี้ยค้างชำระ (ร้อยละ ๑)

= เงินต้น x อัตราดอกเบี้ย ๑% ต่อปี x จำนวนวันที่ค้างชำระ

= ๑๒,๐๐๐ x ๑/๑๐๐ x ๒,๗๙๕/๓๖๕

= **๙๑๘.๙๐ บาท**

เบี้ยปรับค้างชำระ (ร้อยละ ๑๕)

= เงินต้น x อัตราเบี้ยปรับ ๑๕% ต่อปี x จำนวนวันที่ค้างชำระ

= ๑๒,๐๐๐ x ๑๕/๑๐๐ x ๒,๗๙๕/๓๖๕

= **๑๓,๗๘๓.๕๖ บาท**

ยอดหนี้ค้างชำระ = เงินต้น + ดอกเบี้ย + เบี้ยปรับ + เบี้ยปรับค้าง

= ๑๒,๐๐๐ + ๙๑๘.๙๐ + ๑๓,๗๘๓.๕๖ + ๑.๓๐

รวมทั้งสิ้น = **๒๖,๗๐๓.๗๖ บาท**

สรุป

ผู้กู้ยืมมีหนี้ค้างชำระ ณ วันที่ ๒๘ กุมภาพันธ์ ๒๕๕๗ เป็นเงินทั้งสิ้นจำนวน ๒๖,๗๐๓.๗๖ บาท ประกอบด้วย

เงินต้น = ๑๒,๐๐๐ บาท

ดอกเบี้ย = ๙๑๘.๙๐ บาท

เบี้ยปรับ = ๑๓,๗๘๔.๘๖ บาท

ตอบคำถาม

กรณีที่ ๑ ลูกหนี้ขอประนอมหนี้ก่อนพิพากษา ชำระหนี้คืนทั้งหมดในคราวเดียว (ปิดบัญชีในวันที่ขอประนอมหนี้) ตามระเบียบฯ ข้อ ๒๘/๑(๑)

ลูกหนี้ชำระหนี้คืนทั้งหมดในคราวเดียว ให้ชำระคืนเฉพาะเงินต้นคงค้าง จะได้รับการงดเว้นดอกเบี้ยและเบี้ยปรับค้างชำระทั้งหมด

ชำระเงินต้นที่ค้างชำระทั้งหมดในคราวเดียว	จำนวน ๑๒,๐๐๐	บาท
งดเว้นดอกเบี้ยและเบี้ยปรับที่ค้างชำระทั้งหมด	จำนวน ๑๔,๗๐๓.๗๖	บาท

กรณีที่ ๒ ลูกหนี้ขอประนอมหนี้ก่อนพิพากษา ชำระหนี้คืนทั้งหมดในคราวเดียว (ปิดบัญชีภายใน ๓๐ วัน นับแต่วันที่ทำสัญญาประนอมหนี้) ตามระเบียบฯ ข้อ ๒๘/๑(๑)

ลูกหนี้ชำระหนี้คืนทั้งหมดในคราวเดียว ให้ชำระคืนเฉพาะเงินต้นคงค้าง จะได้รับการงดเว้นดอกเบี้ยและเบี้ยปรับค้างชำระทั้งหมด

ชำระเงินต้นที่ค้างชำระทั้งหมดในคราวเดียว จำนวน ๑๒,๐๐๐ บาท

งดเว้นดอกเบี้ยและเบี้ยปรับที่ค้างชำระทั้งหมด จำนวน ๑๔,๗๐๓.๗๖ บาท

กรณีที่ ๓ ลูกหนี้ขอประนอมหนี้ก่อนพิพากษา ผ่อนชำระหนี้ภายใน ๓ ปี ตามระเบียบฯ ข้อ ๒๘/๑(๒)

ลูกหนี้ขอประนอมหนี้ผ่อนชำระหนี้ภายใน ๓ ปี ให้ชำระคืนเงินต้นคงค้าง พร้อมดอกเบี้ยอัตราร้อยละ ๑ ต่อปี นับแต่วันที่ค้างชำระจนถึงวันที่ทำสัญญาประนอมหนี้ และจะได้รับการงดเว้นเบี้ยปรับค้างชำระทั้งหมด

(๑) ชำระคืนเงินต้นที่ค้างชำระ พร้อมดอกเบี้ยในอัตราร้อยละ ๓ ต่อปี ผ่อนชำระเป็นงวดรายเดือน จำนวน ๓๖ งวด เป็นเงินทั้งสิ้นจำนวน ๑๒,๙๑๘.๙๐ บาท

เงินต้น จำนวน ๑๒,๐๐๐ บาท

ดอกเบี้ย จำนวน ๙๑๘.๙๐ บาท

(๒) งดเว้นเบี้ยปรับค้างชำระทั้งหมด จำนวน ๑๓,๗๘๔.๘๖ บาท

แบบที่ใช้ในการประนอมหนี้เงินกู้ยืมกองทุนพัฒนาฝีมือแรงงานก่อนพิพากษา

ผู้กู้ยืมเงินตามระเบียบกระทรวงแรงงานและสวัสดิการสังคมว่าด้วยกองทุนพัฒนาฝีมือแรงงาน พ.ศ. ๒๕๓๙ แจ้งความประสงค์ขอประนอมหนี้ก่อนพิพากษา ตามระเบียบคณะกรรมการส่งเสริมการพัฒนาฝีมือแรงงาน ว่าด้วยการให้กู้ยืมเงินกองทุนพัฒนาฝีมือแรงงาน พ.ศ. ๒๕๕๑ และที่แก้ไขเพิ่มเติม (ฉบับที่ ๒) พ.ศ. ๒๕๕๕ ข้อ ๒๘/๑ ให้ใช้แบบประนอมหนี้ ดังนี้

กรณีที่ ๑ ประนอมหนี้ก่อนพิพากษา ชำระหนี้คืนทั้งหมดในคราวเดียว (ปิดบัญชีในวันที่ขอประนอมหนี้) ตามระเบียบฯ ข้อ ๒๘/๑(๑) ให้ใช้แบบคำขอประนอมหนี้เงินกู้ยืมกองทุนพัฒนาฝีมือแรงงานให้ถูกต้องตามประเภทของผู้ขอประนอมหนี้ ดังนี้

๑. แบบคำขอฯ กรณีผู้กู้ยืมปิดบัญชีเลยในวันที่ขอประนอมหนี้ ตามระเบียบฯ ข้อ ๒๘/๑(๑)

๒. แบบคำขอฯ กรณีผู้ค้ำประกันปิดบัญชีแทนผู้กู้ยืมในวันที่ขอประนอมหนี้ ตามระเบียบฯ ข้อ ๒๘/๑(๑)

๓. แบบคำขอฯ กรณีบุคคลอื่นปิดบัญชีแทนผู้กู้ยืมในวันที่ขอประนอมหนี้ ตามระเบียบฯ ข้อ ๒๘/๑(๑)

กรณีที่ ๒ ประนอมหนี้ก่อนพิพากษา ชำระหนี้คืนทั้งหมดในคราวเดียว (ปิดบัญชีภายใน ๓๐ วัน นับแต่วันที่ทำสัญญาประนอมหนี้) ตามระเบียบฯ ข้อ ๒๘/๑(๑)

๑. แบบคำประนอมหนี้เงินกู้ยืมกองทุนพัฒนาฝีมือแรงงาน

๒. สัญญาประนอมหนี้

๓. สัญญาค้ำประกันการประนอมหนี้เงินกู้ยืมกองทุนพัฒนาฝีมือแรงงาน

กรณีที่ ๓ ประนอมหนี้ก่อนพิพากษา ผ่อนชำระหนี้ภายใน ๓ ปี ตามระเบียบฯ ข้อ ๒๘/๑(๒)

๑. แบบคำประนอมหนี้เงินกู้ยืมกองทุนพัฒนาฝีมือแรงงาน

๒. สัญญาประนอมหนี้

๓. สัญญาค้ำประกันการประนอมหนี้เงินกู้ยืมกองทุนพัฒนาฝีมือแรงงาน

ตัวอย่างจากโจทก์ การกรอกข้อมูลคำขอประนอมหนี้ ข้อ ๒ และข้อ ๓

กรณีที่ ๑ ประนอมหนี้ก่อนพิพากษา ชำระหนี้คืนทั้งหมดในคราวเดียว (ปิดบัญชีในวันที่ขอประนอมหนี้) ตามระเบียบฯ ข้อ ๒/๑ (๑)

ข้อ ๒ ข้าพเจ้ายอมรับว่าเป็นหนี้ตามสัญญากู้ยืมเงินดังกล่าวจริง และยังคงค้างชำระหนี้เงินกู้ยืม ณ **วันที่ ๒๘ กุมภาพันธ์ ๒๕๕๗** ดังนี้

เงินต้นเป็นเงินจำนวน	**๑๒,๐๐๐.๐๐**	**บาท**	**(หนึ่งหมื่นสองพันบาทถ้วน)**
ดอกเบี้ยเป็นเงินจำนวน	**๙๑๘.๙๐**	**บาท**	**(เก้าร้อยสิบแปดบาทเก้าสิบสตางค์)**
เบี้ยปรับเป็นเงินจำนวน	**๑๓,๗๘๔.๘๖**	**บาท**	**(หนึ่งหมื่นสามพันเจ็ดร้อยแปดสิบสี่บาทแปดสิบหกสตางค์)**
รวมเป็นเงินจำนวนทั้งสิ้น	**๒๖,๗๐๓.๗๖**	**บาท**	**(สองหมื่นหกพันเจ็ดร้อยสามบาทเจ็ดสิบหกสตางค์)**

ข้อ ๓ ข้าพเจ้ามีความประสงค์จะขอประนอมหนี้เงินกู้ยืมกองทุนพัฒนาฝีมือแรงงานโดยขอชำระหนี้เงินต้นที่ค้างชำระคืนทั้งหมดในคราวเดียว เป็นเงินจำนวนทั้งสิ้น **๑๒,๐๐๐.๐๐ บาท (หนึ่งหมื่นสองพันบาทถ้วน)** และของดเว้นดอกเบี้ยและเบี้ยปรับที่ค้างชำระทั้งหมด เป็นเงินจำนวนทั้งสิ้น **๑๔,๗๐๓.๗๖ บาท (หนึ่งหมื่นสี่พันเจ็ดร้อยสามบาทเจ็ดสิบหกสตางค์)** โดยจะชำระหนี้ให้เสร็จสิ้นภายในวันที่ **๒๘ กุมภาพันธ์ ๒๕๕๗**

ตัวอย่างจากโจทก์ การกรอกข้อมูลสัญญาประนอมหนี้ ข้อ ๒ ข้อ ๓ และข้อ ๓.๑

กรณีที่ ๒ ประนอมหนี้ก่อนพิพากษา ชำระหนี้คืนทั้งหมดในคราวเดียว (ปิดบัญชีภายใน ๓๐ วันนับแต่วันที่ทำสัญญาประนอมหนี้) ตามระเบียบฯ ข้อ ๒๘/๑(๑)

ข้อ ๒ ผู้กู้ยืมเงินยอมรับว่าเป็นหนี้ตามสัญญากู้ยืมเงินดังกล่าวจริง และยังคงค้างชำระหนี้เงินกู้ยืม ณ **วันที่ ๒๘ กุมภาพันธ์ ๒๕๕๗** ดังนี้

เงินต้นเป็นเงินจำนวน	**๑๒,๐๐๐.๐๐**	**บาท**	**(หนึ่งหมื่นสองพันบาทถ้วน)**
ดอกเบี้ยเป็นเงินจำนวน	**๙๑๘.๙๐**	**บาท**	**(เก้าร้อยสิบแปดบาทเก้าสิบสตางค์)**
เบี้ยปรับเป็นเงินจำนวน	**๑๓,๗๘๔.๘๖**	**บาท**	**(หนึ่งหมื่นสามพันเจ็ดร้อยแปดสิบสี่บาทแปดสิบหกสตางค์)**
รวมเป็นเงินจำนวนทั้งสิ้น	**๒๖,๗๐๓.๗๖**	**บาท**	**(สองหมื่นหกพันเจ็ดร้อยสามบาทเจ็ดสิบหกสตางค์)**

ข้อ ๓ ผู้กู้ยืมเงิน ซึ่งต่อไปในสัญญานี้เรียกว่า "ผู้ให้สัญญา" ขอทำสัญญาประนอมหนี้ กับกรมพัฒนาฝีมือแรงงาน โดยมี นางเอื้อมพร โศจิพลกุล ตำแหน่ง ผู้อำนวยการกองส่งเสริมการพัฒนาฝีมือแรงงาน ผู้รับมอบอำนาจจากอธิบดีกรมพัฒนาฝีมือแรงงาน ซึ่งต่อไปในสัญญานี้เรียกว่า "ผู้รับสัญญา" โดยผู้ให้สัญญาตกลงยินยอมชำระหนี้ให้แก่ผู้รับสัญญา ดังนี้

๓.๑ ชำระหนี้เงินต้นที่ค้างชำระคืนทั้งหมดในคราวเดียว เป็นเงินจำนวน **๑๒,๐๐๐.๐๐ บาท (หนึ่งหมื่นสองพันบาทถ้วน)** โดยจะชำระหนี้ให้เสร็จสิ้นภายในวันที่ **๒๐ มีนาคม ๒๕๕๗** หรือ

กรณีที่ ๓ ประนอมหนี้ก่อนพิพากษา ผ่อนชำระหนี้ภายใน ๓ ปี ตามระเบียบฯ ข้อ ๒๘/๑(๒)

ข้อ ๒ ผู้กู้ยืมเงินยอมรับว่าเป็นหนี้ตามสัญญากู้ยืมเงินดังกล่าวจริง และยังคงค้างชำระหนี้เงินกู้ยืม ณ **วันที่ ๒๘ กุมภาพันธ์ ๒๕๕๗** ดังนี้

เงินต้นเป็นเงินจำนวน	**๑๒,๐๐๐.๐๐**	**บาท**	**(หนึ่งหมื่นสองพันบาทถ้วน)**
ดอกเบี้ยเป็นเงินจำนวน	**๙๑๘.๙๐**	**บาท**	**(เก้าร้อยสิบแปดบาทเก้าสิบสตางค์)**
เบี้ยปรับเป็นเงินจำนวน	**๑๓,๗๘๔.๘๖**	**บาท**	**(หนึ่งหมื่นสามพันเจ็ดร้อยแปดสิบสี่บาทแปดสิบหกสตางค์)**
รวมเป็นเงินจำนวนทั้งสิ้น	**๒๖,๗๐๓.๗๖**	**บาท**	**(สองหมื่นหกพันเจ็ดร้อยสามบาทเจ็ดสิบหกสตางค์)**

ข้อ ๓ ผู้กู้ยืมเงิน ซึ่งต่อไปในสัญญานี้เรียกว่า "ผู้ให้สัญญา" ขอทำสัญญาประนอมหนี้ กับกรมพัฒนาฝีมือแรงงาน โดยมี **นางเอื้อมพร โศจิพลกุล ตำแหน่ง ผู้อำนวยการกองส่งเสริมการพัฒนาฝีมือแรงงาน** ผู้รับมอบอำนาจจากอธิบดีกรมพัฒนาฝีมือแรงงาน ซึ่งต่อไปในสัญญานี้เรียกว่า "ผู้รับสัญญา" โดยผู้ให้สัญญาตกลงยินยอมชำระหนี้ให้แก่ผู้รับสัญญา ดังนี้

๓.๑ ชำระหนี้เงินต้นที่ค้างชำระคืนทั้งหมดในคราวเดียว เป็นเงินจำนวน ..... บาท (.....) โดยจะชำระหนี้ให้เสร็จสิ้นภายในวันที่ ..... หรือ

๓.๒ ผ่อนชำระหนี้เงินต้นที่ค้างชำระพร้อมดอกเบี้ยในอัตราร้อยละหนึ่งต่อปีนับแต่วันที่ค้างชำระจนถึงวันที่ทำสัญญาประนอมหนี้ รวมเป็นเงินจำนวนทั้งสิ้น **๑๒,๙๑๘.๙๐** บาท **(หนึ่งหมื่นสองพันเก้าร้อยสิบแปดบาทเก้าสิบสตางค์)** โดยผ่อนชำระเป็นงวดรายเดือน จำนวน ๓๖ งวด ไม่น้อยกว่าเดือนละ **๓๕๐** บาท **(สามร้อยห้าสิบบาท) จำนวน ๓๕ งวด และงวดที่ ๓๖ จำนวน ๖๖๘.๙๐** บาท **(หกร้อยหกสิบแปดบาทเก้าสิบสตางค์)** โดยจะชำระภายในวันที่ ๕ ของทุกเดือน เริ่มชำระงวดแรกเดือน **มีนาคม พ.ศ. ๒๕๕๗** ถึงเดือน **กุมภาพันธ์ พ.ศ. ๒๕๖๐**

ตัวอย่างตารางคำนวณหนี้ก่อนพิพากษา

ชื่อ ผู้ยืมที่ต้องชำระหนี้ให้แก่กองทุนพัฒนาฝีมือแรง

ที่	เลขที่สัญญา	ชื่อ-นามสกุล	วงเงินที่ยืมตามสัญญา	ค่าอ่อนค่าเงิน	จำนวน	ดอกเบี้ย	ต้นเงินที่ชำระ	ครบชำระ	วันชำระเงินต้น	เงินต้นคงค้าง A	ผลเบี้ย 1%	เบี้ยปรับ 15%	รวม	วันที่ชำระครั้งสุดท้าย	จำนวนวันที่ค้าง (ดอกเบี้ย 1%) B	วัน	จำนวนวันที่ค้าง (เบี้ยปรับ 15 %) C	วัน
1	10-7464/2542	นายสวาสดิ์ ใจดีจังหวัด	(1) 12,000.00	(2) 24	(3) 500.24	(4) 1,000.42	(5) 1 มี.ค.42	(6) 100	(7) 100	(8) 12,000.00	(9) 918.90	(10) 13,783.56	(11) 24,703.76	5 ก.ค. 49	2,795	(6 ก.พ. 49 - 28 ก.พ. 57)	2,795	(6 ก.พ. 49 - 28 ก.พ. 57)
										เบี้ยปรับคิด ณ วันที่ 5 ก.ค. 49 = 1,30 บาท								
													-					

A = เงินต้นคงค้าง (วงเงินที่ผู้ยืมตามสัญญา - ชำระเงินต้น)

ดอกเบี้ย 1 % ต่อปี

การคำนวณดอกเบี้ย

= เงินต้นคงค้าง x อัตราดอกเบี้ย 1% ต่อปี x จำนวนวันที่ค้าง

= 12,000 x 1/100 x 2,795/365

= 918.90 บาท

B = จำนวนวันที่ค้าง (ดอกเบี้ย 1 %)

- กรณีชำระบางส่วนแล้ว นับถัดจากวันที่ชำระครั้งสุดท้ายถึงวันที่ 28 กุมภาพันธ์ 2557

เบี้ยปรับ 15 % ต่อปี

การคำนวณเบี้ยปรับ

= เงินต้นค้าง x อัตราเบี้ยปรับ 15% ต่อปี x จำนวนวันที่ค้าง

= 12,000 x 15/100 x 2,795/365

= 13,783.56 บาท

C = จำนวนวันที่ค้าง (เบี้ยปรับ 15 %)

- กรณีชำระบางส่วนแล้ว นับถัดจากวันที่ชำระครั้งสุดท้ายถึงวันที่ 28 กุมภาพันธ์ 2557

รวม

= เงินต้นค้าง + ดอกเบี้ย + เบี้ยปรับค้าง

= 12,000 + 918.90 + 13,783.56 + 1.30

= 26,703.76 บาท

จำนวนเงินที่ต้องชำระ

จำนวนเงินต้นและเบี้ยปรับ ณ วันที่ 28 กุมภาพันธ์ 2557

ริมฝีปาก

(นางสาวจันทร์ พวงมุ้ง)

นักวิชาการพัฒนาฝีมือแรงงาน

ผู้จัดทำ

28-พ.ย.-57

จำนวนผู้ยืม

(นางสาวศิริมา ปิ่นศรัญ)

นักวิชาการพัฒนาฝีมือแรงงานปฏิบัติการ

กรณีที่ ๑ ประนอมหนี้ก่อนพิพากษา ชำระหนี้คืนทั้งหมดในคราวเดียว (ปิดบัญชีในวันที่ขอประนอมหนี้) ตามระเบียบฯ ข้อ ๒๘/๑(๑)

ผังขั้นตอนการปฏิบัติงาน

รายละเอียดขั้นตอนการปฏิบัติงาน

ขั้นตอนการปฏิบัติงาน	รายละเอียดงาน	ผู้รับผิดชอบ	แบบฟอร์มที่ใช้	เอกสารอ้างอิง
๑. ลูกหนี้กองทุนติดต่อขอประนอมหนี้	๑.๑ ลูกหนี้ขอประนอมหนี้ชำระหนี้คืนทั้งหมดในคราวเดียว โดยปิดบัญชีในวันที่ขอประนอมหนี้	เจ้าหน้าที่ สพร./สนพ./สพ.		
๒. ตรวจสอบยอดค้างชำระถึงวันที่ประนอมหนี้	๒.๑ ตรวจสอบและคำนวณยอดหนี้ค้างชำระถึงวันที่ขอประนอมหนี้ ๒.๒ จัดทำตารางคำนวณหนี้ค้างชำระ - ให้คำนวณเงินต้น ดอกเบี้ยและเบี้ยปรับค้างชำระทั้งหมด นับแต่วันที่ค้างชำระจนถึงวันที่ขอประนอมหนี้ - ชำระหนี้คืนทั้งหมดในคราวเดียว ปิดบัญชีเลยในวันที่ขอประนอมหนี้ ชำระคืนเฉพาะเงินต้นค้างชำระ งดเว้นดอกเบี้ยและเบี้ยปรับที่ค้างชำระทั้งหมด	เจ้าหน้าที่การเงิน สพร./สนพ./สพ.	ตารางคำนวณหนี้	
๓. จัดทำคำขอประนอมหนี้เสนอผู้อำนวยการกองส่งเสริมการพัฒนาฝีมือแรงงาน หรือผู้อำนวยการสถาบันพัฒนาฝีมือแรงงาน หรือผู้อำนวยการสำนักงานพัฒนาฝีมือแรงงาน ลงนามในคำขอประนอมหนี้เพื่อให้ความเห็นชอบ	๓.๑ ใช้แบบคำขอประนอมหนี้เงินกู้ยืมกองทุนพัฒนาฝีมือแรงงานให้ถูกต้องตามประเภทของผู้ขอประนอมหนี้ ดังนี้ - กรณีผู้กู้ยืมปิดบัญชีเลยตามระเบียบข้อ ๒๘/๑(๑) - กรณีผู้ค้ำประกันขอปิดบัญชีแทนผู้กู้ยืมตามระเบียบข้อ ๒๘/๑(๑) - กรณีบุคคลอื่นขอปิดบัญชีแทนผู้กู้ยืมตามระเบียบข้อ๒๘/๑(๑) ๓.๒ ระบุ เงินต้น ดอกเบี้ย เบี้ยปรับที่ค้างชำระ ณ วันที่ขอประนอมหนี้ในคำขอประนอมหนี้ฯ ข้อ ๒ ให้ถูกต้องตรงตามตารางคำนวณหนี้จากขั้นตอนที่ ๒.	เจ้าหน้าที่ สพร./สนพ./สพ.	- แบบคำขอฯ กรณีผู้กู้ปิดบัญชีเลยตามระเบียบข้อ๒๘/๑(๑) - แบบคำขอฯ กรณีผู้ค้ำขอปิดบัญชีแทนผู้กู้ตามระเบียบข้อ ๒๘/๑(๑) - แบบคำขอฯ กรณีปิดบัญชีเลยตามระเบียบข้อ ๒๘/๑(๑) (กรณีคนอื่นปิดแทน)	

ขั้นตอนการปฏิบัติงาน	รายละเอียดงาน	ผู้รับผิดชอบ	แบบฟอร์มที่ใช้	เอกสารอ้างอิง
	๓.๓ ระบุจำนวนเงินต้นค้างชำระที่ขอประนอมหนี้ชำระคืนทั้งหมดในคราวเดียว และจำนวนดอกเบี้ยและเบี้ยปรับค้างชำระทั้งหมดที่ของดเว้น ในคำขอประนอมหนี้ฯ ข้อ ๓ ๓.๔ ระบุวันที่ชำระเงิน ในคำขอประนอมหนี้ ข้อ ๔ ให้ถูกต้องตรงกับวันที่ขอประนอมหนี้ ๓.๕ เอกสารประกอบคำขอประนอมหนี้ประกอบด้วย - บัตรประจำตัวประชาชนของผู้ขอประนอมหนี้ - ตารางคำนวณหนี้ - สัญญากู้ยืมเงินและสัญญาค้ำประกันการกู้ยืมเงินกองทุนพัฒนาฝีมือแรงงาน (ฉบับเดิมก่อนทำสัญญาประนอมหนี้) เพื่อใช้ตรวจสอบในการทำคำขอประนอมหนี้ ๓.๖ ตรวจสอบเอกสารอื่น (ถ้ามี) เช่น หลักฐานการเปลี่ยนชื่อ-สกุล ๓.๗ ตรวจสอบความถูกต้องก่อนให้ผู้ขอประนอมหนี้ลงนาม			
๔. เสนอผู้อำนวยการเห็นชอบ	๔.๑ นำเอกสารประกอบคำขอประนอมหนี้ ตามข้อ ๓.๕ เสนอ ผอ. ๔.๒ ผู้อำนวยการพิจารณาลงนามในคำขอประนอมหนี้เพื่อให้ความเห็นชอบ ๔.๓ จัดเก็บเอกสารประกอบคำขอประนอมหนี้ ตามข้อ ๓.๕ ไว้กับสัญญา	เจ้าหน้าที่ สพร./สนพ./สพ		

ขั้นตอนการปฏิบัติงาน	รายละเอียดงาน	ผู้รับผิดชอบ	แบบฟอร์มที่ใช้	เอกสารอ้างอิง
	กู้ยืมเงินและสัญญาค้ำประกัน เข้าตู้ให้เป็นระบบ ๔.๔ กรณีหน่วยงานที่รับฟ้องคดีเป็นผู้ทำประนอมหนี้ ให้ส่งคืนเอกสารให้หน่วยงานที่เป็นเจ้าของลูกหนี้ ดังนี้ ๑) ต้นฉบับเอกสารประกอบคำขอประนอมหนี้ ตามข้อ ๓.๕ ๒) สำเนาใบเสร็จรับเงินปิดบัญชี ๓) ต้นฉบับสัญญากู้ยืมเงินและสัญญาค้ำประกันการกู้ยืมเงินกองทุนพัฒนาฝีมือแรงงาน			
๕. รับชำระหนี้และออกใบเสร็จรับเงินให้ลูกหนี้	๕.๑ รับชำระหนี้เฉพาะเงินต้นที่ค้างชำระ โดยให้งดเว้นดอกเบี้ยและเบี้ยปรับที่ค้างชำระทั้งหมด ๕.๒ ออกใบเสร็จรับเงินให้ลูกหนี้	เจ้าหน้าที่การเงิน สพร./สนพ./สพ.	ใบเสร็จรับเงิน	

แบบคำขอประนอมหนี้ กรณีผู้กู้ยืมชำระหนี้คืนทั้งหมดในคราวเดียว (ปิดบัญชีเลย) ตามระเบียบฯ ข้อ ๒๘/๑(๑)

กรณีปิดบัญชีเลยตามระเบียบข้อ ๒๘/๑ (๑)

คำขอประนอมหนี้เงินกู้ยืมกองทุนพัฒนาฝีมือแรงงาน

ทำที่.....

วันที่.....เดือน.....พ.ศ. .....

เรียน ผู้อำนวยการ.....

ข้อ ๑ ข้าพเจ้า.....
บัตรประจำตัวประชาชนเลขที่..... อยู่บ้านเลขที่.....หมู่ที่.....
ซอย.....ถนน.....ตำบล/แขวง.....
อำเภอ/เขต..... จังหวัด.....
ได้ทำสัญญากู้ยืมเงินกองทุนพัฒนาฝีมือแรงงาน กับ กรมพัฒนาฝีมือแรงงาน เพื่อนำไปใช้เป็นทุนในการฝึกอบรมพัฒนาฝีมือแรงงานในหลักสูตร.....
.....
ตามสัญญาเลขที่..... ลงวันที่..... เป็นเงินจำนวน.....บาท
(.....)

ข้อ ๒ ข้าพเจ้ายอมรับว่าได้เป็นหนี้ตามสัญญากู้ยืมเงินดังกล่าวจริง และยังคงค้างชำระหนี้เงินกู้ยืม ณ วันที่..... ดังนี้

เงินต้นเป็นเงินจำนวน.....บาท (.....)
ดอกเบี้ยเป็นเงินจำนวน.....บาท (.....)
เบี้ยปรับเป็นเงินจำนวน.....บาท (.....)
รวมเป็นเงินจำนวนทั้งสิ้น.....บาท (.....)

ข้อ ๓ ข้าพเจ้ามีความประสงค์จะขอประนอมหนี้เงินกู้ยืมกองทุนพัฒนาฝีมือแรงงาน โดยขอชำระหนี้เงินต้นที่ค้างชำระคืนทั้งหมดในคราวเดียว เป็นเงินจำนวน.....บาท (.....)
และของดเว้นดอกเบี้ยและเบี้ยปรับที่ค้างชำระทั้งหมด เป็นจำนวนทั้งสิ้น.....บาท
(.....) โดยจะชำระหนี้ให้เสร็จสิ้นภายในวันที่.....

ข้อ ๔ วิธีการชำระหนี้ตามข้อ ๓ ข้าพเจ้าจะชำระหนี้โดย.....

จึงเรียนมาเพื่อโปรดพิจารณา

ลงชื่อ.....
(.....)

หมายเหตุ ลูกหนี้ขอประนอมหนี้เงินกู้ยืมกองทุนพัฒนาฝีมือแรงงานตามระเบียบคณะกรรมการส่งเสริมการพัฒนาฝีมือแรงงานว่าด้วยการให้กู้ยืมเงินกองทุนพัฒนาฝีมือแรงงาน (ฉบับที่ ๒) พ.ศ. ๒๕๕๕ ข้อ ๒๘/๑ (๑) กรณีลูกหนี้ขอปิดบัญชีเลยโดยไม่รอ ๓๐ วัน

แบบคำขอฯ กรณีผู้ค้ำประกันชำระหนี้คืนทั้งหมดในคราวเดียว (ปิดบัญชีแทนผู้กู้ยืม) ตามระเบียบฯ ข้อ ๒๘/๑(๑)

กรณีผู้ค้ำขอปิดบัญชีแทน
ผู้กู้ตามระเบียบข้อ ๒๘/๑ (๑)

คำขอประนอมหนี้เงินกู้ยืมกองทุนพัฒนาฝีมือแรงงาน

ทำที่.....

วันที่.....เดือน.....พ.ศ. .....

เรียน ผู้อำนวยการ.....

ข้อ ๑ ข้าพเจ้า.....ผู้ค้ำประกัน
บัตรประจำตัวประชาชนเลขที่..... อยู่บ้านเลขที่.....หมู่ที่.....
ซอย.....ถนน.....ตำบล/แขวง.....
อำเภอ/เขต..... จังหวัด.....
ได้ทำสัญญาค้ำประกันการกู้ยืมเงินกองทุนพัฒนาฝีมือแรงงานของ.....ผู้กู้ยืม
กับ กรมพัฒนาฝีมือแรงงาน ตามสัญญาเลขที่..... ลงวันที่.....
เป็นเงินจำนวน.....บาท (.....)

ข้อ ๒ ข้าพเจ้ายอมรับว่าได้เป็นหนี้ตามสัญญาค้ำประกันเงินกู้ยืมดังกล่าวจริง และยังคงค้างชำระหนี้เงินกู้ยืม ณ วันที่..... ดังนี้

เงินต้นเป็นเงินจำนวน.....บาท (.....)
ดอกเบี้ยเป็นเงินจำนวน.....บาท (.....)
เบี้ยปรับเป็นเงินจำนวน.....บาท (.....)
รวมเป็นเงินจำนวนทั้งสิ้น.....บาท (.....)

ข้อ ๓ ข้าพเจ้ามีความประสงค์จะขอประนอมหนี้เงินกู้ยืมกองทุนพัฒนาฝีมือแรงงาน โดยขอชำระหนี้เงินต้นที่ค้างชำระคืนทั้งหมดในคราวเดียว แทน .....ผู้กู้ยืม
เป็นเงินจำนวน.....บาท (.....)
และของดเว้นดอกเบี้ยและเบี้ยปรับที่ค้างชำระทั้งหมด เป็นจำนวนทั้งสิ้น.....บาท
(.....) โดยจะชำระหนี้ให้เสร็จสิ้นภายในวันที่.....

ข้อ ๔ วิธีการชำระหนี้ตามข้อ ๓ ข้าพเจ้าจะชำระหนี้โดย.....

จึงเรียนมาเพื่อโปรดพิจารณา

ลงชื่อ.....
(.....)

หมายเหตุ ลูกหนี้ขอประนอมหนี้เงินกู้ยืมกองทุนพัฒนาฝีมือแรงงานตามระเบียบคณะกรรมการส่งเสริมการพัฒนาฝีมือแรงงานว่าด้วยการให้ผู้ยืมเงินกองทุนพัฒนาฝีมือแรงงาน (ฉบับที่ ๒) พ.ศ. ๒๕๕๕ ข้อ ๒๘/๑ (๑) กรณีลูกหนี้ขอปิดบัญชีเลยโดยไม่ช่วย ๓๐ วัน

แบบคำขอฯ กรณีบุคคลอื่นชำระหนี้คืนทั้งหมดในคราวเดียว (ปิดบัญชีแทนผู้กู้ยืม) ตามระเบียบฯ ข้อ ๒๘/๑(๑)

กรณีปิดบัญชีเองตามระเบียบข้อ ๒๘/๑ (๓) (กรณีคนสิ้นปิดแทน)

คำขอประนอมหนี้เงินกู้ยืมกองทุนพัฒนาฝีมือแรงงาน

ทำที่.....

วันที่.....เดือน.....พ.ศ. .....

เรียน ผู้อำนวยการ.....

ข้อ ๑ ตามที่.....
บัตรประจำตัวประชาชนเลขที่..... อยู่บ้านเลขที่.....หมู่ที่.....
ซอย.....ถนน.....ตำบล/แขวง.....
อำเภอ/เขต..... จังหวัด.....
ได้ทำสัญญากู้ยืมเงินกองทุนพัฒนาฝีมือแรงงาน กับ กรมพัฒนาฝีมือแรงงาน เพื่อนำไปใช้เป็นทุนในการฝึกอบรมพัฒนาฝีมือแรงงานในหลักสูตร.....
.....
ตามสัญญาเลขที่..... ลงวันที่..... เป็นเงินจำนวน.....บาท
(.....)

ข้อ ๒ .....ได้เป็นหนี้ตามสัญญากู้ยืมเงินดังกล่าว และยังคงค้างชำระหนี้เงินกู้ยืม ณ วันที่..... ดังนี้

เงินต้นเป็นเงินจำนวน.....บาท (.....)
ดอกเบี้ยเป็นเงินจำนวน.....บาท (.....)
เบี้ยปรับเป็นเงินจำนวน.....บาท (.....)
รวมเป็นเงินจำนวนทั้งสิ้น.....บาท (.....)

ข้อ ๓ ข้าพเจ้า.....มีความประสงค์จะขอประนอมหนี้เงินกู้ยืมกองทุนพัฒนาฝีมือแรงงานรายดังกล่าว โดยขอชำระหนี้เงินต้นที่ค้างชำระคืนทั้งหมดในคราวเดียว เป็นเงินจำนวน.....บาท (.....) และของดเว้นดอกเบี้ยและเบี้ยปรับที่ค้างชำระทั้งหมด เป็นจำนวนทั้งสิ้น.....บาท (.....)
โดยจะชำระหนี้ให้เสร็จสิ้นภายในวันที่.....

ข้อ ๔ วิธีการชำระหนี้ตามข้อ ๓ ข้าพเจ้าจะชำระหนี้โดย.....

จึงเรียนมาเพื่อโปรดพิจารณา

ลงชื่อ.....
(.....)

หมายเหตุ ลูกหนี้ขอประนอมหนี้เงินกู้ยืมกองทุนพัฒนาฝีมือแรงงานตามระเบียบคณะกรรมการส่งเสริมการพัฒนาฝีมือแรงงานว่าด้วยการให้กู้ยืมเงินกองทุนพัฒนาฝีมือแรงงาน (ฉบับที่ ๒) พ.ศ. ๒๕๕๕ ข้อ ๒๘/๑ (๓) กรณีลูกหนี้ขอปิดบัญชีเองโดยไม่รอ ๓๐ วัน

กรณีที่ ๒ ประนอมหนี้ก่อนพิพากษา ชำระหนี้คืนทั้งหมดในคราวเดียว (ปิดบัญชีภายใน ๓๐ วัน) ตามระเบียบฯ ข้อ ๒๘/๑(๑)

ผังขั้นตอนการปฏิบัติงาน

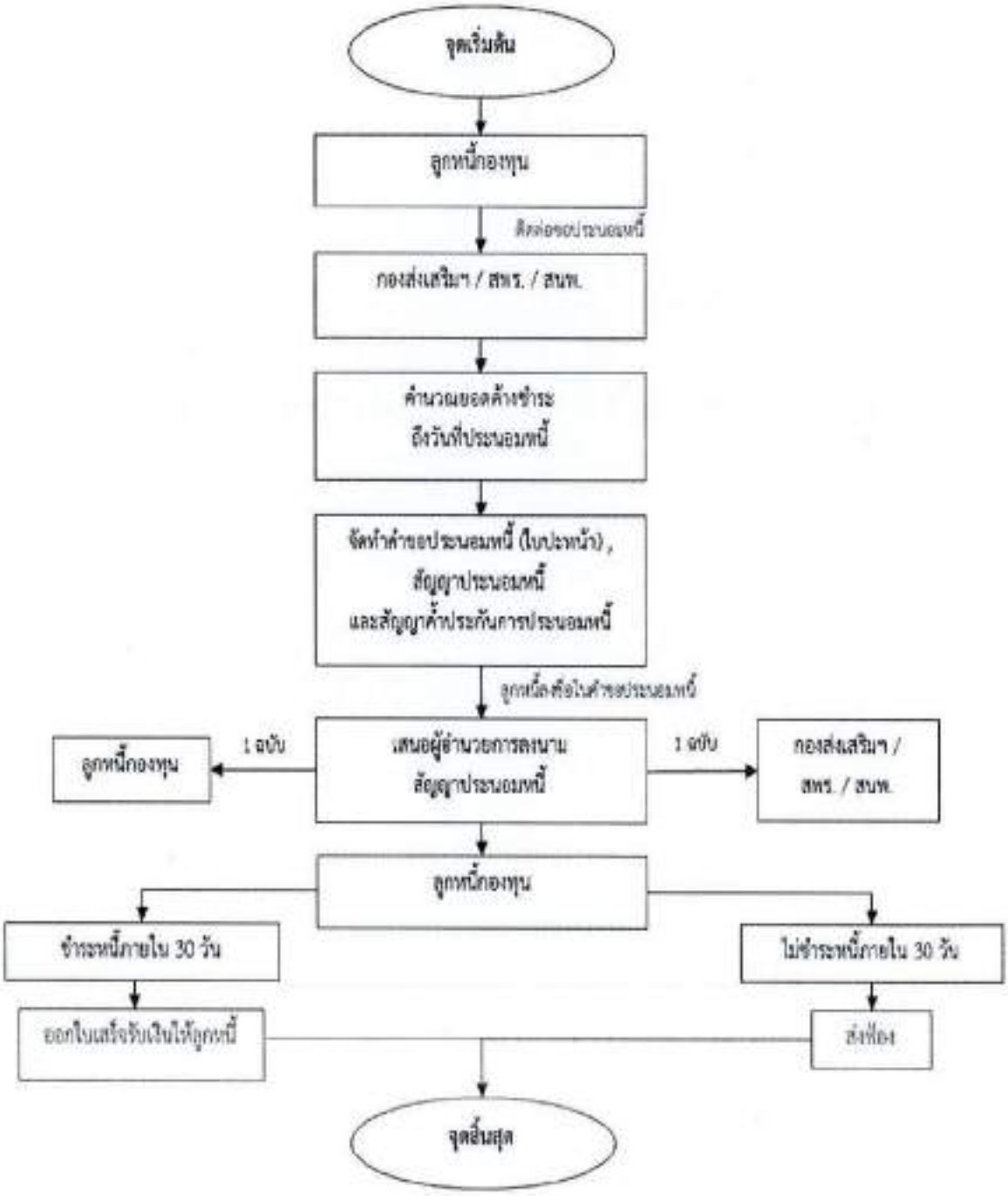

รายละเอียดขั้นตอนการปฏิบัติงาน

ขั้นตอนการปฏิบัติงาน	รายละเอียดงาน	ผู้รับผิดชอบ	แบบฟอร์มที่ใช้	เอกสารอ้างอิง
๑. ลูกหนี้กองทุนติดต่อขอประนอมหนี้	๑.๑ ลูกหนี้ขอประนอมหนี้โดยชำระหนี้ปิดบัญชีภายใน ๓๐ วัน นับแต่วันที่ทำสัญญาประนอมหนี้	เจ้าหน้าที่ สพร./สนพ./สพ.		
๒. ตรวจสอบยอดค้างชำระถึงวันที่ประนอมหนี้	๒.๑ ตรวจสอบและคำนวณยอดหนี้ค้างชำระจนถึงวันที่ทำสัญญาประนอมหนี้ ๒.๒ จัดทำตารางคำนวณหนี้ค้างชำระ - ให้คำนวณเงินต้น ดอกเบี้ยและเบี้ยปรับค้างชำระทั้งหมด นับแต่วันที่ค้างชำระจนถึงวันที่ทำสัญญาประนอมหนี้ - ชำระหนี้คืนทั้งหมดในคราวเดียว ภายใน ๓๐ วัน นับแต่วันที่ทำสัญญาประนอมหนี้ ให้ชำระคืนเฉพาะเงินต้นค้างชำระ งดเว้นดอกเบี้ยและเบี้ยปรับที่ค้างชำระทั้งหมด	เจ้าหน้าที่ สพร./สนพ./สพ.	ตารางคำนวณหนี้	
๓. จัดทำคำขอประนอมหนี้ สัญญาประนอมหนี้ และสัญญาค้ำประกันการประนอมหนี้เงินกู้ยืมกองทุนพัฒนาฝีมือแรงงาน	๓.๑ จัดทำคำขอประนอมหนี้ฯ สัญญาประนอมหนี้ จำนวน ๒ ฉบับ และสัญญาค้ำประกันฯ จำนวน ๒ ฉบับ ตามระเบียบข้อ ๒๘/๑(๑) และข้อ ๒๙ โดยได้รับการงดเว้นดอกเบี้ยและเบี้ยปรับค้างชำระทั้งหมด ๓.๒ ระบุ เงินต้น ดอกเบี้ย เบี้ยปรับที่ค้างชำระ ณ วันที่ประนอมหนี้ในสัญญาประนอมหนี้ ข้อ ๒ ให้ถูกต้องตรงตามตารางคำนวณหนี้จากขั้นตอนที่ ๒ ๓.๓ ระบุจำนวนเงินต้นค้างชำระที่ขอประนอมหนี้ชำระคืนทั้งหมดในคราวเดียว (ภายใน ๓๐ วัน นับแต่วันที่ทำสัญญาประนอมหนี้) และวันที่ชำระ ในสัญญาประนอมหนี้ข้อ ๓.๑	เจ้าหน้าที่ สพร./สนพ./สพ.	๒.๑ คำขอประนอมหนี้เงินกู้ยืมกองทุนพัฒนาฝีมือแรงงาน ๒.๒ สัญญาประนอมหนี้ ๒.๓ สัญญาค้ำประกันการประนอมหนี้เงินกู้ยืมกองทุนพัฒนาฝีมือแรงงาน	

ขั้นตอนการปฏิบัติงาน	รายละเอียดงาน	ผู้รับผิดชอบ	แบบฟอร์มที่ใช้	เอกสารอ้างอิง
	๓.๔ ระบุชื่อ - สกุล เลขบัตรประจำตัวประชาชน ที่อยู่ ผู้ค้ำประกัน ในสัญญาประนอมหนี้ ข้อ ๖ ให้ถูกต้อง ๓.๕ เอกสารประกอบคำขอประนอมหนี้ประกอบด้วย - สำเนาบัตรประจำตัวประชาชนของผู้ขอประนอมหนี้ และผู้ค้ำประกัน - ตารางคำนวณหนี้ - สัญญาประนอมหนี้ จำนวน ๒ ฉบับ - สัญญาค้ำประกันการประนอมหนี้เงินกู้ยืมกองทุนพัฒนาฝีมือแรงงาน จำนวน ๒ ฉบับ - สัญญากู้ยืมเงินและสัญญาค้ำประกันการกู้ยืมเงินกองทุนพัฒนาฝีมือแรงงาน (ฉบับเดิมก่อนทำสัญญาประนอมหนี้) เพื่อใช้ตรวจสอบในการทำสัญญาประนอมหนี้ ๓.๖ ตรวจสอบเอกสารอื่น (ถ้ามี) เช่น หลักฐานการเปลี่ยนชื่อ-สกุล ๓.๗ ตรวจสอบความถูกต้องก่อนให้ผู้ขอประนอมหนี้ลงนามในคำขอประนอมหนี้ และลงนามในสัญญาประนอมหนี้ และสัญญาค้ำประกันฯ ในฐานะ "ผู้ให้สัญญา" ๓.๘ ให้ผู้ค้ำประกันลงนามในสัญญาประนอมหนี้ และสัญญาค้ำประกันฯ ในฐานะ "ผู้ค้ำประกัน"			

ขั้นตอนการปฏิบัติงาน	รายละเอียดงาน	ผู้รับผิดชอบ	แบบฟอร์มที่ใช้	เอกสารอ้างอิง
๔. เสนอผู้อำนวยการเห็นชอบและลงนามในสัญญาประนอมหนี้	๔.๑ นำเอกสารประกอบคำขอประนอมหนี้ตามข้อ ๓.๕ เสนอ ผอ. ๔.๒ ผู้อำนวยการพิจารณาลงนามให้ความเห็นชอบในคำขอประนอมหนี้ และลงนามในสัญญาประนอมหนี้ ในฐานะ "ผู้รับสัญญา" ๔.๓ จัดเก็บเอกสารประกอบคำขอประนอมหนี้ ตามข้อ ๓.๕ ไว้กับสัญญากู้ยืมเงินและสัญญาค้ำประกัน เข้าตู้ให้เป็นระบบ ๔.๔ กรณีหน่วยงานที่รับฟ้องคดีเป็นผู้ทำประนอมหนี้ ให้ส่งคืนเอกสารให้หน่วยงานที่เป็นเจ้าของลูกหนี้ ดังนี้ ๑) ต้นฉบับเอกสารประกอบคำขอประนอมหนี้ ตามข้อ ๓.๕ ๒) สำเนาใบเสร็จรับเงินปิดบัญชี ๓) ต้นฉบับสัญญากู้ยืมเงินและสัญญาค้ำประกันการกู้ยืมเงินกองทุนพัฒนาฝีมือแรงงาน	เจ้าหน้าที่ สพร./ สนพ./สพ.		
๕. รับชำระหนี้ และออกใบเสร็จรับเงินให้ลูกหนี้	๕.๑ ชำระหนี้ภายใน ๓๐ วัน ตรงตามกำหนดเวลาที่ระบุในสัญญาประนอมหนี้ ข้อ ๓.๑ ให้รับชำระหนี้เฉพาะเงินต้นที่ค้างชำระ งดเว้นดอกเบี้ยและเบี้ยปรับที่ค้างชำระทั้งหมด /ออกใบเสร็จรับเงินให้ลูกหนี้ ๕.๒ กรณีชำระหนี้ไม่ตรงตามระยะเวลาที่กำหนดไว้ในสัญญาประนอมหนี้ ข้อ ๓.๑ ให้คิดดอกเบี้ยในอัตราร้อยละ ๗.๕ ต่อปีของต้นเงินที่ค้างชำระ /ออกใบเสร็จรับเงินให้ลูกหนี้	เจ้าหน้าที่การเงิน สพร./ สนพ./สพ.	ใบเสร็จรับเงิน	

ขั้นตอนการปฏิบัติงาน	รายละเอียดงาน	ผู้รับผิดชอบ	แบบฟอร์มที่ใช้	เอกสารอ้างอิง
๖. การดำเนินคดี	กรณีผิดนัดไม่ชำระหนี้ตามกำหนดเวลาที่ระบุในสัญญาประนอมหนี้ข้อ ๓.๑ ให้ดำเนินคดีทันที ในยอดเงินที่ค้างชำระพร้อมทั้งคิดดอกเบี้ยในอัตราร้อยละ ๗.๕ ต่อปี ของต้นเงินที่ค้างชำระ ๑) การดำเนินคดี ให้ส่งฟ้องคดีตามจังหวัดเป็นภูมิลำเนาของผู้กู้ยืม ๒) จังหวัดที่รับฟ้องคดี เมื่อได้รับเอกสารหลักฐานการฟ้องคดีจากจังหวัดที่เป็นเจ้าของลูกหนี้ หรือรับต่อจากจังหวัดอื่นที่ลูกหนี้ย้ายภูมิลำนา ให้รีบดำเนินการส่งฟ้องคดีทันที อย่าเก็บไว้จนคดีขาดอายุความเกิดความเสียหายแก่ทางราชการ	เจ้าหน้าที่การเงิน สพร./สนพ./สห.		

แบบคำขอประนอมหนี้ กรณีชำระหนี้คืนทั้งหมดในคราวเดียวปิดบัญชีภายใน ๓๐ วัน ตามระเบียบฯ ข้อ ๒๘/๑(๑) และกรณีผ่อนชำระภายใน ๓ ปี ตามระเบียบฯ ข้อ ๒๘/๑(๒)

- กรณีปิดบัญชีภายใน ๓๐ วัน ตามระเบียบฯ ข้อ ๒๘/๑ (๑)
- กรณีผ่อนชำระ ตามระเบียบฯ ข้อ ๒๘/๑ (๒)

คำขอประนอมหนี้เงินกู้ยืมกองทุนพัฒนาฝีมือแรงงาน

วันที่.....

เรียน .....

ข้าพเจ้า.....ผู้กู้ยืมเงินกองทุนพัฒนาฝีมือแรงงาน สัญญาเลขที่..... ลงวันที่.....ประสงค์จะขอประนอมหนี้เงินกู้ยืมกองทุนพัฒนาฝีมือแรงงาน โดยขอผ่อนชำระตามระเบียบคณะกรรมการส่งเสริมการพัฒนาฝีมือแรงงาน ว่าด้วยการให้กู้ยืมเงินกองทุนพัฒนาฝีมือแรงงาน (ฉบับที่ ๒) พ.ศ. ๒๕๕๕ ข้อ ๒๘/๑ (๒)

จึงเรียนมาเพื่อโปรดพิจารณา

ลงชื่อ.....

(.....)

สัญญาประนอมหนี้

ทำที่.....

วันที่ .....เดือน.....พ.ศ. .....

สัญญาเลขที่...../.....

คู่สัญญาทั้งสองฝ่ายตกลงทำสัญญาประนอมหนี้โดยมีรายละเอียดดังนี้

ข้อ ๑ ข้าพเจ้า.....อายุ.....ปี บัตรประจำตัวประชาชนเลขที่ ..... อยู่บ้านเลขที่..... หมู่ที่..... ซอย..... ถนน.....ตำบล/แขวง.....อำเภอ/เขต.....จังหวัด..... ผู้กู้ยืมเงิน ซึ่งได้ทำสัญญากู้ยืมเงินกองทุนพัฒนาฝีมือแรงงาน กับ กรมพัฒนาฝีมือแรงงาน โดยมี ..... ตำแหน่ง..... ..... ผู้รับมอบอำนาจจากอธิบดีกรมพัฒนาฝีมือแรงงาน ผู้ให้กู้ยืมเงิน ตามสัญญาเลขที่..... ลงวันที่..... เป็นเงินจำนวน.....บาท (.....)

ข้อ ๒ ผู้กู้ยืมเงินยอมรับว่าเป็นหนี้ตามสัญญากู้ยืมเงินดังกล่าวจริง และยังคงค้างชำระหนี้เงินกู้ยืม ณ วันที่..... ดังนี้

เงินต้นเป็นเงินจำนวน.....บาท (.....)

ดอกเบี้ยเป็นเงินจำนวน.....บาท (.....)

เบี้ยปรับเป็นเงินจำนวน.....บาท (.....)

รวมเป็นเงินจำนวนทั้งสิ้น.....บาท (.....)

ข้อ ๓ ผู้กู้ยืมเงิน ซึ่งต่อไปในสัญญานี้เรียกว่า "ผู้ให้สัญญา" ขอทำสัญญาประนอมหนี้ กับ กรมพัฒนาฝีมือแรงงาน โดยมี..... ตำแหน่ง.....ผู้รับมอบอำนาจจากอธิบดีกรมพัฒนาฝีมือแรงงาน ซึ่งต่อไปในสัญญานี้เรียกว่า "ผู้รับสัญญา" โดยผู้ให้สัญญาตกลงยินยอมชำระหนี้ให้แก่ผู้รับสัญญา ดังนี้

๓.๑ ชำระหนี้เงินต้นที่ค้างชำระคืนทั้งหมดในคราวเดียว เป็นเงินจำนวน.....บาท (.....) โดยจะชำระหนี้ให้เสร็จสิ้นภายในวันที่ .....หรือ

๓.๒ ผ่อนชำระหนี้เงินต้นที่ค้างชำระพร้อมดอกเบี้ยในอัตราร้อยละหนึ่งต่อปีนับแต่วันที่ค้างชำระจนถึงวันที่ทำสัญญาประนอมหนี้ รวมเป็นเงินจำนวนทั้งสิ้น..... บาท (.....) โดยผ่อนชำระเป็นงวดรายเดือน จำนวน..... งวด ไม่น้อยกว่าเดือนละ.....บาท (.....) โดยจะชำระภายในวันที่ ๕ ของทุกเดือน เริ่มชำระงวดแรกเดือน.....พ.ศ. ..... ถึงเดือน.....พ.ศ. .....

ข้อ ๔ วิธีการชำระหนี้ตามข้อ ๓ ผู้ให้สัญญาจะชำระหนี้โดย.....

ข้อ ๕ หากผู้ให้สัญญาผิดนัดไม่ชำระหนี้ตามกำหนดเวลางวดหนึ่งงวดใด หรือผิดสัญญาข้อหนึ่งข้อใด ให้ถือว่าผิดนัดชำระหนี้ทั้งหมด ผู้ให้สัญญายินยอมให้ผู้รับสัญญาดำเนินคดีได้ทันทีในยอดเงินที่ค้างชำระโดยมิต้องบอกกล่าวล่วงหน้า พร้อมทั้งยินยอมให้ผู้รับสัญญาคิดดอกเบี้ยในอัตราร้อยละ ๗.๕ ต่อปีของต้นเงินที่ค้างชำระจนกว่าจะชำระหนี้เสร็จสิ้น

ข้อ ๖ ในการทำสัญญานี้ ผู้ให้สัญญาได้ให้ .....อายุ.....ปี เลขบัตรประจำตัวประชาชน..... อยู่บ้านเลขที่..... หมู่ที่..... ซอย..... ถนน.....ตำบล/แขวง..... อำเภอ/เขต.....จังหวัด.....เป็นผู้ค้ำประกันการประนอมหนี้เงินกู้ยืมกองทุนพัฒนาฝีมือแรงงานตามสัญญาฉบับนี้

สัญญานี้ทำขึ้นจำนวน ๒ ฉบับ มีข้อความตรงกัน คู่สัญญาทั้งสองฝ่ายได้อ่านข้อความในสัญญาฉบับนี้โดยตลอดแล้ว และเข้าใจข้อความเห็นว่าเป็นการถูกต้อง จึงลงลายมือชื่อไว้เป็นหลักฐานต่อหน้าพยานและถือไว้ฝ่ายละฉบับ

ลงชื่อ.....ผู้ให้สัญญา

(.....)

ลงชื่อ.....ผู้รับสัญญา

(.....)

ลงชื่อ.....ผู้ค้ำประกัน

(.....)

ลงชื่อ.....พยาน

(.....)

ลงชื่อ.....พยาน

(.....)

สัญญาค้ำประกัน
การประนอมหนี้เงินกู้ยืมกองทุนพัฒนาฝีมือแรงงาน

ทำที่.....

วันที่.....เดือน.....พ.ศ.....

สัญญาค้ำประกัน เลขที่.....

ข้าพเจ้า.....อายุ..... .....ปี ผู้ถือบัตรประจำตัวประชาชนออกให้เมื่อวันที่.....เดือน.....พ.ศ..... ดังปรากฏตามสำเนาแนบท้ายนี้ อยู่บ้านเลขที่.....หมู่ที่.....ถนน..... ตรอก/ซอย.....แขวง/ตำบล.....เขต/อำเภอ..... จังหวัด.....รหัสไปรษณีย์.....โทรศัพท์..... ซึ่งต่อไปในสัญญานี้เรียกว่า "ผู้ค้ำประกัน" ขอทำสัญญาค้ำประกันการประนอมหนี้เงินกู้ยืมกองทุนพัฒนาฝีมือแรงงานฉบับนี้ให้ไว้แก่กรมพัฒนาฝีมือแรงงาน ซึ่งต่อไปในสัญญานี้เรียกว่า "ผู้รับสัญญา" มีข้อความดังต่อไปนี้

ข้อ ๑ ตามที่.....ซึ่งต่อไปในสัญญานี้เรียกว่า "ผู้ให้สัญญา" ได้ทำสัญญาประนอมหนี้เงินกู้ยืมกองทุนพัฒนาฝีมือแรงงาน ตามสัญญาเลขที่..... ลงวันที่.....เดือน.....พ.ศ..... ซึ่งต่อไปในสัญญานี้เรียกว่า "สัญญาประนอมหนี้" เป็นเงินจำนวน.....บาท (.....) ข้าพเจ้าตกลงยินยอมผูกพันตนเข้าค้ำประกันผู้ให้สัญญาต่อผู้รับสัญญาเต็มตามวงเงินที่ประนอมหนี้ดังกล่าวข้างต้นรวมทั้งดอกเบี้ยตามสัญญาประนอมหนี้ ตลอดจนบรรดาค่าเสียหายที่บังเกิดขึ้นแก่ผู้รับสัญญาเนื่องจากการที่ผู้ให้สัญญาไม่ชำระหนี้ให้ถูกต้องตามสัญญาประนอมหนี้ด้วย

ข้อ ๒ ถ้าผู้ให้สัญญาไม่ปฏิบัติตามสัญญาไม่ว่าข้อหนึ่งข้อใด หรือเสียชีวิต หรือถูกศาลพิพากษาให้เป็นบุคคลล้มละลาย หรือเป็นคนไร้ความสามารถ หรือเป็นคนสาบสูญ หรือไปเสียจากถิ่นที่อยู่ หรือหาตัวไม่พบ หรือมีกรณีอื่นใด อันเป็นเหตุให้ผู้รับสัญญาไม่ได้รับชำระหนี้ตามสัญญา และผู้รับสัญญาได้มีหนังสือบอกกล่าวให้ชำระหนี้ไปยังข้าพเจ้าให้ชำระหนี้โดยชอบแล้ว ข้าพเจ้าตกลงรับผิดชำระหนี้รวมทั้งค่าเสียหายต่างๆ จากหนี้ดังกล่าวแทนผู้ให้สัญญา ภายในระยะเวลาที่ระบุไว้ในหนังสือบอกกล่าวโดยมิพักต้องเรียกให้ผู้ให้สัญญาชำระหนี้ก่อนจนกว่าผู้รับสัญญาจะได้รับชำระหนี้จนครบถ้วนแล้ว

ข้อ ๓ ในกรณีที่ผู้รับสัญญาผ่อนเวลาหรือผ่อนจำนวนเงินในการชำระหนี้ตามสัญญาประนอมหนี้ให้แก่ผู้ให้สัญญา โดยได้แจ้งให้ข้าพเจ้าทราบและข้าพเจ้าได้ตกลงยินยอมในการผ่อนเวลาหรือจำนวนเงินในการชำระหนี้นั้น ให้ถือว่าข้าพเจ้าตกลงมิให้ถือเอาการผ่อนเวลาหรือผ่อนจำนวนเงินในการชำระหนี้ดังกล่าวเป็นเหตุปลดเปลื้องความรับผิดของข้าพเจ้า และจะรับผิดในฐานะผู้ค้ำประกันตามสัญญานี้ตลอดไปจนกว่าจะมีการชำระหนี้พร้อมดอกเบี้ย ค่าปรับ และค่าเสียหาย (ถ้ามี) ครบเต็มจำนวน

ในกรณีการทำข้อตกลงการขยายระยะเวลาชำระหนี้ที่ทำขึ้นภายหลังที่ผู้ให้สัญญาผิดนัดชำระหนี้แล้ว ไม่ถือว่าเป็นการผ่อนเวลา และข้าพเจ้าย่อมไม่หลุดพ้นจากความรับผิดตามสัญญานี้

ข้อ ๔ ข้าพเจ้าจะไม่ยกเลิกเพิกถอนการค้ำประกันตลอดระยะเวลาที่ผู้ให้สัญญายังต้องรับผิดอยู่ตามเงื่อนไขในสัญญาประนอมหนี้

- ๒ -

ข้อ ๕ ที่อยู่ที่ปรากฏในสัญญานี้ให้ถือเป็นภูมิลำเนาของข้าพเจ้า การส่งหนังสือคำบอกกล่าวทวงถาม จดหมาย หรือเอกสารอื่นใดไปยังข้าพเจ้า ให้ส่งไปยังภูมิลำเนาดังกล่าวและถือว่าเป็นการส่งโดยชอบ โดยถือว่าข้าพเจ้าได้ทราบข้อความในเอกสารดังกล่าวนับแต่วันที่หนังสือคำบอกกล่าวทวงถาม จดหมาย หรือเอกสารอื่นใดไปถึงภูมิลำเนาของข้าพเจ้า ไม่ว่าข้าพเจ้าหรือบุคคลอื่นใดที่พำนักอยู่ในภูมิลำเนาของข้าพเจ้าจะได้รับหนังสือคำบอกกล่าวทวงถาม จดหมาย หรือเอกสารนั้นไว้หรือไม่ก็ตาม

หากข้าพเจ้าเปลี่ยนแปลงที่อยู่ตามที่ปรากฏในสัญญานี้ ข้าพเจ้าจะต้องมีหนังสือแจ้งเปลี่ยนแปลงมายังผู้รับสัญญา หรือได้บันทึกถ้อยคำการเปลี่ยนแปลงภูมิลำเนาไว้กับเจ้าหน้าที่ของผู้รับสัญญา การละเลยไม่แจ้งเปลี่ยนแปลงภูมิลำเนาดังกล่าวให้ผู้รับสัญญาทราบ หากผู้รับสัญญาได้ส่งหนังสือบอกกล่าวทวงถามจดหมายหรือเอกสารอื่นใดไปยังข้าพเจ้าตามที่อยู่ที่ปรากฏในสัญญานี้ ให้ถือเสมือนว่า ข้าพเจ้าได้ทราบข้อความในเอกสารดังกล่าวโดยชอบแล้ว

ข้าพเจ้าได้อ่านและเข้าใจข้อความในสัญญาประนอมหนี้และสัญญาค้ำประกันฉบับนี้โดยตลอดแล้ว จึงลงลายมือชื่อไว้เป็นหลักฐานต่อหน้าพยาน

ลงชื่อ.....ผู้ค้ำประกัน

(.....)

ลงชื่อ.....ผู้ให้สัญญา

(.....)

ลงชื่อ.....พยาน

(.....)

ลงชื่อ.....พยาน

(.....)

ข้าพเจ้า.....คู่สมรสของ.....
ได้ทราบและเข้าใจข้อความในสัญญาค้ำประกันแล้ว ยินยอมให้.....ทำสัญญาค้ำประกันฉบับนี้ได้

ลงชื่อ.....คู่สมรสผู้ให้ความยินยอม

(.....)

ลงชื่อ.....พยาน

(.....)

ลงชื่อ.....พยาน

(.....)

กรณีที่ ๓ ประนอมหนี้ก่อนฟ้องคดี ผ่อนชำระหนี้ภายใน ๓ ปี ตามระเบียบฯ ข้อ ๒๘/๑(๒)

ผังขั้นตอนการปฏิบัติงาน

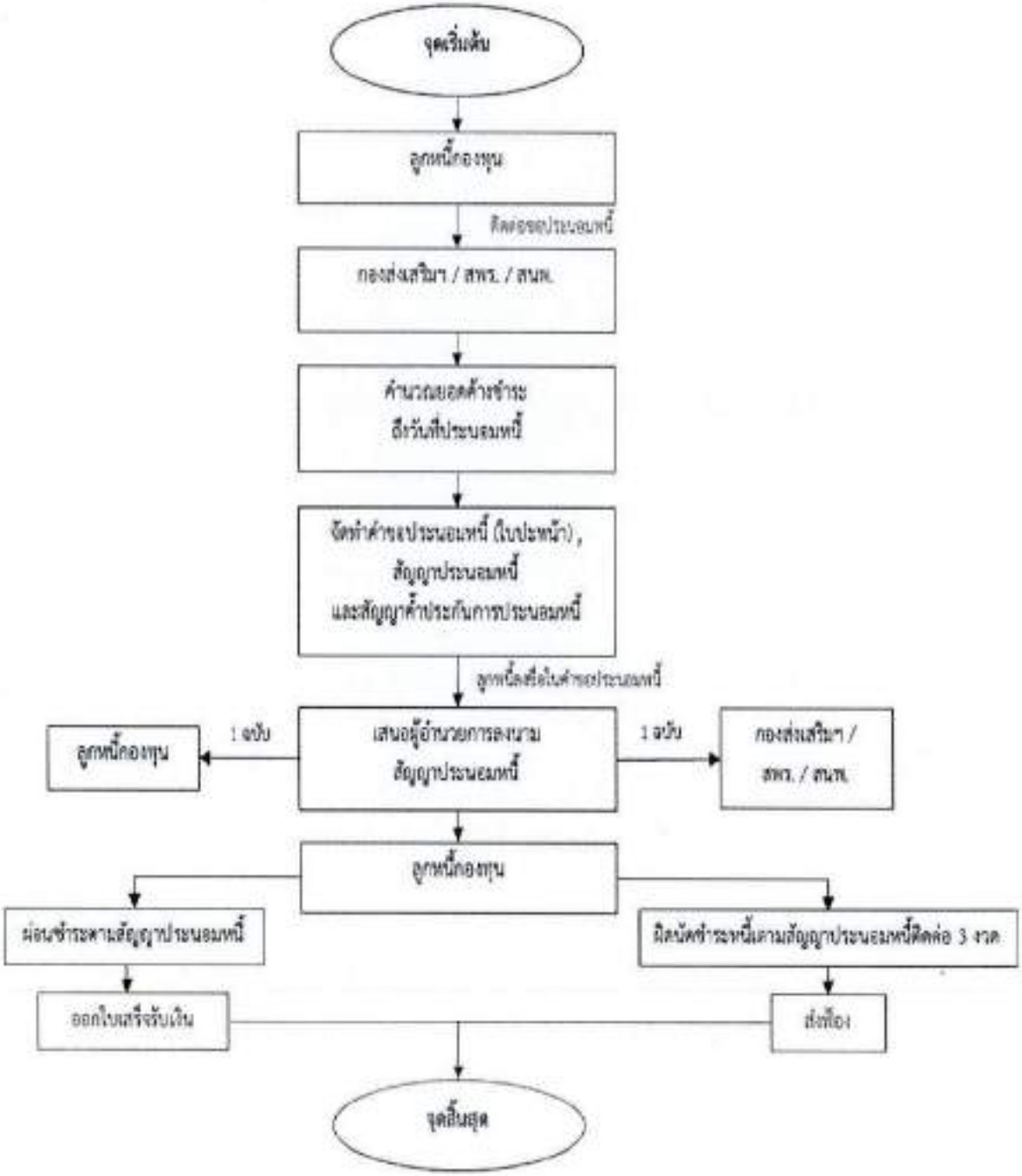

รายละเอียดขั้นตอนการปฏิบัติงาน

ขั้นตอนการปฏิบัติงาน	รายละเอียดงาน	ผู้รับผิดชอบ	แบบฟอร์มที่ใช้	เอกสารอ้างอิง
๑. ลูกหนี้กองทุนติดต่อขอประนอมหนี้	๑.๑ ลูกหนี้ไม่สามารถชำระหนี้คืนทั้งหมดได้ในคราวเดียว ขอผ่อนชำระภายใน ๓ ปี	เจ้าหน้าที่ สพร./สนพ./สพ.		
๒. ตรวจสอบยอดค้างชำระถึงวันที่ประนอมหนี้	๒.๑ ตรวจสอบและคำนวณยอดหนี้ค้างชำระถึงวันที่ทำสัญญาประนอมหนี้ ๒.๒ จัดทำตารางคำนวณหนี้ - ให้คำนวณเงินต้น ดอกเบี้ยและเบี้ยปรับค้างชำระทั้งหมด นับแต่วันที่ค้างชำระจนถึงวันที่ทำสัญญาประนอมหนี้ - ผ่อนชำระภายใน ๓ ปี ชำระคืนเงินต้นที่ค้างชำระ พร้อมดอกเบี้ยร้อยละ ๑ ต่อปี นับแต่วันที่ค้างชำระจนถึงวันที่ทำสัญญาประนอมหนี้ งดเว้นเบี้ยปรับที่ค้างชำระทั้งหมด	เจ้าหน้าที่ สพร./สนพ./สพ.	ตารางการคำนวณหนี้	
๓. จัดทำคำขอประนอมหนี้ สัญญาประนอมหนี้และสัญญาค้ำประกันการประนอมหนี้เงินกู้ยืมกองทุนพัฒนาฝีมือแรงงาน	๓.๑ จัดทำคำขอประนอมหนี้ฯ สัญญาประนอมหนี้ จำนวน ๒ ฉบับ และสัญญาค้ำประกันฯ จำนวน ๒ ฉบับ ตามระเบียบข้อ ๒๘/๑(๒) และข้อ ๒๙ โดยได้รับการงดเว้นเบี้ยปรับค้างชำระทั้งหมด ๓.๒ ระบุ เงินต้น ดอกเบี้ย เบี้ยปรับที่ค้างชำระ ณ วันที่ประนอมหนี้ ในสัญญาประนอมหนี้ ข้อ ๒ ให้ถูกต้องตรงตามตารางคำนวณหนี้จากขั้นตอนที่ ๒ ๓.๓ ระบุจำนวนเงินทั้งสิ้นที่ขอประนอมหนี้ผ่อนชำระ ประกอบด้วย เงินต้นค้างชำระพร้อมดอกเบี้ยในอัตราร้อยละ ๑ ต่อปี นับแต่วันที่ค้างชำระจนถึงวันที่ทำสัญญาประนอมหนี้ จำนวนงวดที่ผ่อนชำระ จำนวน	เจ้าหน้าที่ สพร./สนพ./สพ.	๒.๑ คำขอประนอมหนี้เงินกู้ยืมกองทุนพัฒนาฝีมือแรงงาน ๒.๒ สัญญาประนอมหนี้ ๒.๓ สัญญาค้ำประกันการประนอมหนี้เงินกู้ยืมกองทุนพัฒนาฝีมือแรงงาน	

ขั้นตอนการปฏิบัติงาน	รายละเอียดงาน	ผู้รับผิดชอบ	แบบฟอร์มที่ใช้	เอกสารอ้างอิง
	เงินที่ผ่อนชำระรายเดือน และเดือนที่เริ่มชำระงวดแรกถึงงวดสุดท้าย ในสัญญาประนอมหนี้ข้อ ๓.๒ ๓.๔ ระบุชื่อ - สกุล เลขบัตรประจำตัวประชาชน ที่อยู่ ผู้ค้ำประกัน ในสัญญาประนอมหนี้ ข้อ ๖ ให้ถูกต้อง ๓.๕ เอกสารประกอบคำขอประนอมหนี้ประกอบด้วย - สำเนาบัตรประจำตัวประชาชนของผู้ขอประนอมหนี้ และผู้ค้ำประกัน - ตารางคำนวณหนี้ - สัญญาประนอมหนี้ จำนวน ๒ ฉบับ - สัญญาค้ำประกันการประนอมหนี้เงินกู้ยืมกองทุนพัฒนาฝีมือแรงงาน จำนวน ๒ ฉบับ - สัญญากู้ยืมเงินและสัญญาค้ำประกันการกู้ยืมเงินกองทุนพัฒนาฝีมือแรงงาน (ฉบับเดิมก่อนทำสัญญาประนอมหนี้) เพื่อใช้ตรวจสอบในการทำสัญญาประนอมหนี้ ๓.๖ ตรวจสอบเอกสารอื่น (ถ้ามี) เช่น หลักฐานการเปลี่ยนชื่อ-สกุล ๓.๗ ตรวจสอบความถูกต้องก่อนให้ผู้ขอประนอมหนี้ลงนามในคำขอประนอมหนี้ และลงนามในสัญญาประนอมหนี้ และสัญญาค้ำประกันฯ ในฐานะ "ผู้ให้สัญญา" ๓.๘ ให้ผู้ค้ำประกันลงนามในสัญญาประนอมหนี้ และสัญญาค้ำประกันฯ ในฐานะ "ผู้ค้ำประกัน"			

ขั้นตอนการปฏิบัติงาน	รายละเอียดงาน	ผู้รับผิดชอบ	แบบฟอร์มที่ใช้	เอกสารอ้างอิง
๔. เสนอผู้อำนวยการเห็นชอบและลงนามในสัญญาประนอมหนี้	๔.๑ นำเอกสารประกอบคำขอประนอมหนี้ตามข้อ ๓.๕ เสนอผอ. ๔.๒ ผู้อำนวยการพิจารณาลงนามให้ความเห็นชอบในคำขอประนอมหนี้ และลงนามในสัญญาประนอมหนี้ ในฐานะ "ผู้รับสัญญา" ๔.๓ จัดเก็บเอกสารประกอบคำขอประนอมหนี้ ตามข้อ ๓.๕ ไว้กับสัญญากู้ยืมเงินและสัญญาค้ำประกัน เข้าตู้ให้เป็นระบบ ๔.๔ กรณีหน่วยงานที่รับฟ้องคดีเป็นผู้ทำสัญญาประนอมหนี้ เมื่อลูกหนี้ชำระหนี้คืนครบถ้วนปิดบัญชีแล้ว ให้ส่งคืนเอกสารให้หน่วยงานที่เป็นเจ้าของลูกหนี้ ดังนี้ ๑) ต้นฉบับเอกสารประกอบคำขอประนอมหนี้ ตามข้อ ๓.๕ ๒) สำเนาใบเสร็จรับเงินปิดบัญชี ๓) ต้นฉบับสัญญากู้ยืมเงินและสัญญาค้ำประกันการกู้ยืมเงินกองทุนพัฒนาฝีมือแรงงาน	เจ้าหน้าที่ สพร./สนพ./สพ.		
๕. รับชำระหนี้และออกใบเสร็จรับเงินให้ลูกหนี้	๕.๑ ชำระหนี้ตรงตามกำหนดเวลาที่ระบุในสัญญาประนอมหนี้ ข้อ ๓.๒ /ออกใบเสร็จรับเงินให้ลูกหนี้ ๕.๒ กรณีชำระหนี้ไม่ตรงตามระยะเวลาที่กำหนดไว้ในสัญญาประนอมหนี้ ข้อ ๓.๒ ให้คิดดอกเบี้ยในอัตราร้อยละ ๗.๕ ต่อปีของต้นเงินที่ค้างชำระ /ออกใบเสร็จรับเงินให้ลูกหนี้	เจ้าหน้าที่การเงิน สพร./สนพ./สพ.	ใบเสร็จรับเงิน	

ขั้นตอนการปฏิบัติงาน	รายละเอียดงาน	ผู้รับผิดชอบ	แบบฟอร์มที่ใช้	เอกสารอ้างอิง
๖. การดำเนินคดี	ผิดนัดไม่ชำระหนี้ตามระยะเวลาที่กำหนดไว้ในสัญญาประนอมหนี้ ข้อ ๓.๒ ๑) จัดทำหนังสือแจ้งผู้กู้ยืมและผู้ค้ำประกันให้ชำระหนี้ตามสัญญาประนอมหนี้ ภายใน ๓๐ วัน นับแต่วันที่ได้รับหนังสือแจ้ง ส่งไปรษณีย์แบบลงทะเบียนตอบรับ เพื่อใช้เป็นหลักฐานในการดำเนินคดี ๒) หากไม่ชำระหนี้ติดต่อกันเกิน ๓ งวด ให้ส่งฟ้องคดีทันที ในยอดเงินที่ค้างชำระ พร้อมทั้งคิดดอกเบี้ยในอัตราร้อยละ ๗.๕ ต่อปี ของต้นเงินที่ค้างชำระ ๓) การดำเนินคดี ให้ส่งฟ้องคดีตามจังหวัดที่เป็นภูมิลำเนาของผู้กู้ยืม ๔) จังหวัดที่รับฟ้องคดี เมื่อได้รับเอกสารหลักฐานการฟ้องคดีจากจังหวัดที่เป็นเจ้าของลูกหนี้ หรือรับต่อจากจังหวัดอื่นที่ลูกหนี้ย้ายภูมิลำนา ให้รีบดำเนินการส่งฟ้องคดีทันที อย่าเก็บไว้จนคดีขาดอายุความ เกิดความเสียหายแก่ทางราชการ	เจ้าหน้าที่การเงิน สพร./สนพ./สพ.	- แบบหนังสือแจ้งให้ชำระหนี้ตามสัญญาประนอมหนี้ ผู้กู้ยืม/ผู้ค้ำประกัน	

หมายเหตุ

กรณีที่ ๓ ลูกหนี้ขอประนอมหนี้ก่อนพิพากษา ผ่อนชำระหนี้ภายในเวลา ๓ ปี ตามระเบียบฯ ข้อ ๒๘/๑(๒) ให้ใช้แบบคำขอประนอมหนี้เงินกู้ยืมกองทุนพัฒนาฝีมือแรงงาน สัญญาประนอมหนี้และสัญญาค้ำประกันการประนอมหนี้เงินกู้ยืมกองทุนพัฒนาฝีมือแรงงาน แบบเดียวกับกรณีที่ ๒ ลูกหนี้ขอประนอมหนี้ก่อนพิพากษา ชำระหนี้คืนทั้งหมดในคราวเดียว (ปิดบัญชีภายใน ๓๐ วัน) ตามระเบียบฯ ข้อ ๒๘/๑(๑)

แบบหนังสือแจ้งหนี้ผู้กู้ยืม

สัญญาประนอมหนี้

ที่.....

.....
.....
.....

.....

เรื่อง แจ้งให้ชำระหนี้ตามสัญญาประนอมหนี้

เรียน .....(ผู้ให้สัญญา).....

อ้างถึง สัญญาประนอมหนี้ เลขที่..... ลงวันที่ .....

สิ่งที่ส่งมาด้วย คำแนะนำการชำระเงินกู้ยืมกองทุนพัฒนาฝีมือแรงงาน

ตามสัญญาที่อ้างถึง ท่านได้ทำสัญญาประนอมหนี้เงินกู้ยืมกองทุนพัฒนาฝีมือแรงงาน กับ .....ชื่อหน่วยงาน ..... โดยตกลงชำระหนี้เงินต้นที่ค้างชำระพร้อมดอกเบี้ย เป็นเงินจำนวน.....บาท (.....) ผ่อนชำระเป็นรายเดือนจำนวน.....งวด งวดละ.....บาท (.....) หากผิดนัดไม่ชำระหนี้ภายในเวลาที่กำหนดงวดใดงวดหนึ่งให้ถือว่าผิดนัดชำระหนี้ทั้งหมด และยินยอมให้กรมพัฒนาฝีมือแรงงานดำเนินคดีได้ทันทีโดยมิต้องบอกกล่าวล่วงหน้า และยินยอมให้คิดดอกเบี้ยในอัตราร้อยละ ๗.๕ ต่อปี ของต้นเงินที่ค้างชำระจนกว่าจะชำระหนี้เสร็จสิ้น ความละเอียดทราบแล้ว นั้น

.....ชื่อหน่วยงาน.....ได้ตรวจสอบแล้วปรากฏว่า ท่านไม่ได้ชำระเงินตามสัญญาประนอมหนี้ดังกล่าว โดยผิดนัดไม่ชำระเงินตั้งแต่งวดที่.....(เดือน ปี).....จึงขอให้ท่านชำระหนี้ที่ค้างชำระเป็นเงินจำนวน.....บาท (.....) (เงินต้นค้างชำระ.....บาท และดอกเบี้ย.....บาท) ให้เสร็จสิ้นภายใน ๓๐ วัน นับแต่วันที่ได้รับหนังสือฉบับนี้ (จำนวนเงินดังกล่าวคำนวณถึงวันที่ .....) โดยให้ชำระ ณ .....(ชื่อหน่วยงาน ที่อยู่หน่วยงาน โทรศัพท์)..... หรือชำระผ่านทางธนาณัติในนาม..... "ชื่อหน่วยงาน" หรือชำระผ่านบัตรชำระเงิน Bill Payment card หากท่านยังไม่ได้รับบัตรชำระเงินดังกล่าว ขอให้ติดต่อ.....(ชื่อหน่วยงาน)..... โทรศัพท์..... รายละเอียดการชำระหนี้ตามสิ่งที่ส่งมาด้วย หากท่านไม่ชำระหนี้ภายในระยะเวลาที่กำหนด ...ชื่อหน่วยงาน.....จำต้องดำเนินการตามกฎหมายต่อไป หากท่านชำระหนี้แล้ว.....ชื่อหน่วยงาน.....ต้องขออภัยมา ณ ที่นี้ด้วย

จึงเรียนมาเพื่อดำเนินการ

ขอแสดงความนับถือ

(.....)
ผู้อำนวยการ.....

.....(หน่วยงานเจ้าของเรื่อง).....
โทรศัพท์.....
โทรสาร.....

แบบหนังสือแจ้งหนี้ผู้ค้ำประกัน

สัญญาค้ำประกันการประนอมหนี้

ที่ .....

.....
.....
.....

.....

เรื่อง แจ้งให้ชำระหนี้ตามสัญญาประนอมหนี้

เรียน .....(ชื่อผู้ค้ำประกัน).....

อ้างถึง สัญญาค้ำประกันการประนอมหนี้เงินกู้ยืมกองทุนพัฒนาฝีมือแรงงาน เลขที่.....ลงวันที่.....

สิ่งที่ส่งมาด้วย คำแนะนำการชำระเงินกู้ยืมกองทุนพัฒนาฝีมือแรงงาน

ตามสัญญาที่อ้างถึง ท่านได้ทำสัญญาค้ำประกันการประนอมหนี้เงินกู้ยืมกองทุนพัฒนาฝีมือแรงงาน ของ.....(ชื่อผู้ให้สัญญา).....กับ.....ชื่อหน่วยงาน.....เป็นเงินจำนวน.....บาท (.....) โดยตกลงยินยอมผูกพันตนเข้าค้ำประกันผู้ให้สัญญาเต็มตามวงเงินที่ประนอมหนี้ดังกล่าว พร้อมดอกเบี้ยตามสัญญาประนอมหนี้ ตลอดจนบรรดาค่าเสียหายที่บังเกิดขึ้นเนื่องจากการที่ผู้ให้สัญญาไม่ชำระหนี้ให้ถูกต้องตามสัญญาประนอมหนี้ ความละเอียดทราบแล้ว นั้น

.....ชื่อหน่วยงาน.....ได้ตรวจสอบแล้ว ปรากฏว่า .....(ชื่อผู้ให้สัญญา).....ไม่ปฏิบัติตามสัญญา โดยผิดนัดไม่ชำระหนี้ภายในเวลาที่กำหนด จึงขอให้ท่านชำระหนี้ที่ค้างชำระเป็นเงินจำนวน ..... บาท (.....) (เงินต้นค้างชำระ.....บาท ดอกเบี้ย.....บาท) ให้เสร็จสิ้นภายใน ๓๐ วัน นับแต่วันที่ได้รับหนังสือฉบับนี้ (จำนวนเงินดังกล่าวคำนวณถึงวันที่.....) โดยให้ชำระ ณ .....(ชื่อหน่วยงาน.ที่อยู่หน่วยงาน.โทรศัพท์)..... หรือชำระผ่านทางธนาณัติในนาม..... "ชื่อหน่วยงาน" หรือชำระผ่านบัตรชำระเงิน Bill Payment card หากท่านยังไม่ได้รับบัตรชำระเงินดังกล่าว ขอให้ติดต่อ.....(ชื่อหน่วยงาน)..... โทรศัพท์..... รายละเอียดการชำระหนี้ตามสิ่งที่ส่งมาด้วย หากท่านไม่ชำระหนี้ภายในระยะเวลาที่กำหนด ...ชื่อหน่วยงาน.....จำต้องดำเนินการตามกฎหมายต่อไป หากท่านชำระหนี้แล้ว.....ชื่อหน่วยงาน.....ต้องขอยกเลิกมา ณ ที่นี้ด้วย

จึงเรียนมาเพื่อดำเนินการ

ขอแสดงความนับถือ

(.....)
ผู้อำนวยการ.....

.....(หน่วยงานเจ้าของเรื่อง).....
โทรศัพท์.....
โทรสาร.....

๕.๑.๒ การประนอมหนี้ภายหลังศาลมีคำพิพากษา

ระเบียบที่เกี่ยวข้อง

ระเบียบคณะกรรมการส่งเสริมการพัฒนาฝีมือแรงงานว่าด้วยการให้กู้ยืมเงินกองทุนพัฒนาฝีมือแรงงาน พ.ศ. ๒๕๕๑ และที่แก้ไขเพิ่มเติม (ฉบับที่ ๔) พ.ศ. ๒๕๕๘

"ข้อ ๒๘/๒ ในกรณีลูกหนี้ตามคำพิพากษาในคดีกู้ยืมเงินกองทุนพัฒนาฝีมือแรงงานตามระเบียบกระทรวงแรงงานและสวัสดิการสังคมว่าด้วยกองทุนพัฒนาฝีมือแรงงาน พ.ศ. ๒๕๓๙ ประสงค์จะขอประนอมหนี้ภายหลังศาลมีคำพิพากษา ให้อธิบดีหรือผู้ซึ่งอธิบดีมอบหมายมีอำนาจประนอมหนี้กับลูกหนี้ตามคำพิพากษานั้นได้ โดยให้ยื่นคำขอประนอมหนี้ พร้อมชำระหนี้เงินต้นที่ค้างชำระตามสัญญากู้ยืมเงิน ค่าฤชาธรรมเนียม ค่าทนายความและค่าใช้จ่ายในการดำเนินคดีที่เกิดขึ้นทั้งหมดให้เสร็จสิ้นภายในวันที่ยื่นคำขอประนอมหนี้ โดยให้งดเว้นดอกเบี้ยและเบี้ยปรับ

ในกรณีบุคคลอื่นประสงค์จะขอชำระหนี้แทนลูกหนี้ตามคำพิพากษา โดยของดเว้นดอกเบี้ยและเบี้ยปรับ ให้อธิบดีหรือผู้ซึ่งอธิบดีมอบหมายมีอำนาจทำสัญญากับบุคคลดังกล่าวได้ โดยให้ชำระหนี้เงินต้นที่ค้างชำระตามสัญญากู้ยืมเงิน ค่าฤชาธรรมเนียม ค่าทนายความและค่าใช้จ่ายในการดำเนินคดีที่เกิดขึ้นทั้งหมดให้เสร็จสิ้นภายในวันที่ทำสัญญา

ความในข้อนี้ไม่ใช้บังคับแก่ลูกหนี้ตามคำพิพากษาในคดีกู้ยืมเงินกองทุนพัฒนาฝีมือแรงงานที่ได้ใช้สิทธิตามข้อ ๒๘/๑ แล้ว"

หลักเกณฑ์การประนอมหนี้

ลูกหนี้ตามคำพิพากษาในคดีกู้ยืมเงินกองทุนพัฒนาฝีมือแรงงานตามระเบียบกระทรวงแรงงานและสวัสดิการสังคมว่าด้วยกองทุนพัฒนาฝีมือแรงงาน พ.ศ. ๒๕๓๙ ประสงค์ขอประนอมหนี้ภายหลังศาลมีคำพิพากษา ให้ชำระหนี้เงินต้นที่ค้างชำระตามสัญญากู้ยืมเงิน ค่าฤชาธรรมเนียม ค่าทนายความ และค่าใช้จ่ายในการดำเนินคดีที่เกิดขึ้นทั้งหมด ให้เสร็จสิ้นภายในวันที่ยื่นคำขอประนอมหนี้ โดยให้งดเว้นดอกเบี้ยและเบี้ยปรับ

(๑) ลูกหนี้ตามคำพิพากษา (ผู้กู้ยืม หรือผู้ค้ำประกัน หรือทายาทผู้ค้ำประกัน) ติดต่อขอประนอมหนี้ด้วยตนเอง ให้จัดทำคำขอประนอมหนี้ภายหลังศาลมีคำพิพากษาในคดีกู้ยืมเงินกองทุนพัฒนาฝีมือแรงงาน

(๒) กรณีบุคคลอื่นขอชำระหนี้แทนลูกหนี้ตามคำพิพากษา ให้จัดทำสัญญาขอชำระหนี้แทนลูกหนี้ภายหลังศาลมีคำพิพากษาในคดีกู้ยืมเงินกองทุนพัฒนาฝีมือแรงงาน

ดำเนินการ

สถาบันพัฒนาฝีมือแรงงานหรือสำนักงานพัฒนาฝีมือแรงงานดำเนินการแจ้งลูกหนี้ (จำเลยตามคำพิพากษา) ให้ประนอมหนี้ภายหลังศาลมีคำพิพากษา เพื่อลดปริมาณคดีที่จะต้องดำเนินการสืบทรัพย์บังคับคดี และทำให้กองทุนได้รับชำระหนี้คืนนำกลับมาหมุนเวียน (ตามหนังสือแจ้งให้ประนอมหนี้ภายหลังศาลมีคำพิพากษาในคดีกู้ยืมเงินกองทุนพัฒนาฝีมือแรงงาน)

การประนอมหนี้ภายหลังศาลมีพิพากษา ให้ชำระหนี้<u>เงินต้นที่ค้างชำระตามสัญญากู้ยืมเงิน</u> ค่าฤชาธรรมเนียม ค่าทนายความ และค่าใช้จ่ายในการดำเนินคดีที่เกิดขึ้นทั้งหมด ให้เสร็จสิ้นภายในวันที่ยื่นคำขอประนอมหนี้ โดยให้งดเว้นดอกเบี้ยและเบี้ยปรับ ตามระเบียบฯ ข้อ ๒๘/๒

คำอธิบาย

เงินต้น : จำนวนเงินที่ศาลสั่งให้ใช้ในการคำนวณดอกเบี้ยและหรือเบี้ยปรับ

เงินต้นตามคำพิพากษาค้างชำระ = เงินต้นตามคำพิพากษา – เงินต้นตามคำพิพากษาชำระคืน

ค่าฤชาธรรมเนียม หมายความว่า เงินค่าธรรมเนียมและค่าใช้จ่ายในการดำเนินคดีที่ศาลสั่งให้จำเลยชำระตามคำพิพากษา (จำนวนเท่าใด เจ้าหน้าที่สามารถตรวจสอบจากบัญชีค่าฤชาธรรมเนียมในสำนวนคดีของศาลที่มีคำพิพากษา โดยยื่นคำร้องขอคัดจากศาลนั้นๆ)

ค่าทนายความ หมายความว่า เงินค่าทนายความที่ศาลสั่งให้จำเลยจ่าย จะระบุไว้ในคำพิพากษา (ค่าทนายความเป็นส่วนหนึ่งของค่าฤชาธรรมเนียม)

ค่าใช้จ่ายในการดำเนินคดีที่เกิดขึ้นทั้งหมดในชั้นบังคับคดี หมายความว่า เงินค่าใช้จ่ายที่กรมพัฒนาฝีมือแรงงาน (โจทก์) จ่ายไปในการดำเนินการในชั้นบังคับคดี เช่น ค่าใช้จ่ายในที่กรมพัฒนาฝีมือแรงงานวางต่อสำนักงานบังคับคดีเพื่อดำเนินการยึด/อายัดทรัพย์

เงินต้นที่ค้างชำระตามสัญญากู้ยืมเงิน หมายความว่า เงินต้นคงค้างตามสัญญากู้ยืมเงินก่อนศาลมีคำพิพากษา หรือเงินต้นคงค้างที่ศาลใช้ในการคำนวณดอกเบี้ยหรือเบี้ยปรับ หรือเงินต้นตามสัญญากู้ยืมเงินคงเหลือ

การคำนวณเงินต้นที่ค้างชำระตามสัญญากู้ยืมเงิน เพื่อใช้ในการทำประนอมหนี้ภายหลังศาลมีคำพิพากษา

หลักการ : ให้พิจารณาตัวเลขระหว่าง <u>เงินต้นที่ค้างชำระตามสัญญากู้ยืมเงิน กับ เงินต้นตามคำพิพากษาค้างชำระ</u> ณ วันที่ขอประนอมหนี้ **ยอดเงินคงเหลือใด<u>ต่ำกว่า</u>ให้ใช้ยอดเงินนั้นเป็น "เงินต้นที่ค้างชำระตามสัญญากู้ยืมเงิน"** เพื่อใช้ในการทำประนอมหนี้ภายหลังศาลมีคำพิพากษา

กรณีที่ ๑ คำพิพากษาระบุ เงินต้นตามคำพิพากษา <u>เท่ากับ</u> เงินต้นที่ค้างชำระตามสัญญากู้ยืมเงิน กล่าวคือ กรณีนี้เงินต้นตามคำพิพากษาไม่รวมดอกเบี้ยหรือเบี้ยปรับที่ค้างชำระก่อนพิพากษา

ตัวอย่างกรณีที่ ๑

เงินต้นที่ค้างชำระตามสัญญากู้ยืมเงิน จำนวน ๑๓,๕๐๐ บาท

ศาลพิพากษาให้จำเลยทั้งสองร่วมกันชำระเงินจำนวน ๑๓,๕๐๐ บาท พร้อมดอกเบี้ยอัตราร้อยละ ๑๒ ต่อปี ของเงินต้นดังกล่าว

ขั้นตอน

๑. กรณีลูกหนี้ไม่เคยชำระเงินต้นตามคำพิพากษา

๑.๑ ตรวจสอบจำนวนเงินต้นที่ค้างชำระตามสัญญากู้ยืมเงิน

= **๑๓,๕๐๐ บาท**

๑.๒ ตรวจสอบจำนวนเงินต้นตามคำพิพากษาค้างชำระ ณ วันที่ขอประนอมหนี้ ๑๓ มี.ค. ๒๕๖๑

= **๑๓,๕๐๐ บาท** (ไม่ชำระหนี้ตามคำพิพากษา)

๑.๓ ตรวจสอบจำนวนเงินต้นที่ค้างชำระตามสัญญากู้ยืมเงิน กับ จำนวนเงินต้นตามคำพิพากษาค้างชำระ ณ วันที่ขอประนอมหนี้ **ยอดเงินคงเหลือใด<u>ต่ำกว่า</u>ให้ใช้ยอดเงินนั้นเป็น "เงินต้นที่ค้างชำระตามสัญญากู้ยืมเงิน"** เพื่อใช้ในการทำประนอมหนี้ภายหลังศาลมีคำพิพากษา

ลูกหนี้ไม่เคยชำระเงินต้นตามคำพิพากษา คงเหลือเงินต้นตามคำพิพากษาค้างชำระจำนวน ๑๓,๕๐๐ บาท จะเห็นได้ว่า จำนวนเงินต้นตามคำพิพากษาค้างชำระ (๑๓,๕๐๐) **เท่ากับ** จำนวนเงินต้นที่ค้างชำระตามสัญญากู้ยืมเงิน (๑๓,๕๐๐)

ดังนั้น จำนวนเงินต้นที่ค้างชำระตามสัญญากู้ยืมเงิน ที่จะนำมาใช้ในการทำประนอมหนี้ภายหลังศาลมีคำพิพากษา คือ จำนวน ๑๓,๕๐๐ บาท

๒. กรณีลูกหนี้ชำระเงินต้นตามคำพิพากษาบางส่วน

๒.๑ ตรวจสอบจำนวนเงินต้นที่ค้างชำระตามสัญญากู้ยืมเงิน

= **๑๓,๕๐๐ บาท**

๒.๒ ตรวจสอบจำนวนเงินต้นตามคำพิพากษาค้างชำระ ณ วันที่ขอประนอมหนี้ ๑๓ มี.ค. ๒๕๖๑

= ๑๐,๕๐๐ บาท (เงินต้นตามคำพิพากษา ๑๓,๕๐๐ บาท – ชำระ ๓,๐๐๐)

๒.๓ ตรวจสอบจำนวนเงินต้นที่ค้างชำระตามสัญญากู้ยืมเงิน กับ จำนวนเงินต้นตามคำพิพากษาค้างชำระ ณ วันที่ขอประนอมหนี้ **ยอดเงินคงเหลือใด<u>ต่ำกว่า</u>ให้ใช้ยอดเงินนั้นเป็น "เงินต้นที่ค้างชำระตามสัญญากู้ยืมเงิน"** เพื่อใช้ในการทำประนอมหนี้ภายหลังศาลมีคำพิพากษา

ลูกหนี้ชำระเงินต้นตามคำพิพากษาบางส่วน ตัดรายการเงินต้นตามคำพิพากษาชำระ จำนวน ๓,๐๐๐ บาท คงเหลือเงินต้นตามคำพิพากษาค้างชำระ จำนวน ๑๐,๕๐๐ บาท จะเห็นได้ว่า จำนวนเงินต้นตามคำพิพากษาค้างชำระ (๑๐,๕๐๐) ต่ำกว่า จำนวนเงินต้นที่ค้างชำระตามสัญญากู้ยืมเงิน (๑๓,๕๐๐)

ดังนั้น จำนวนเงินต้นที่ค้างชำระตามสัญญากู้ยืมเงิน ที่จะนำมาใช้ในการทำประนอมหนี้ภายหลังศาลมีคำพิพากษา คือ จำนวน ๑๐,๕๐๐ บาท

กรณีที่ ๒ คำพิพากษาระบุ เงินต้นตามคำพิพากษา <u>ไม่เท่ากับ</u> เงินต้นที่ค้างชำระตามสัญญากู้ยืมเงิน กล่าวคือ กรณีนี้เงินต้นตามคำพิพากษารวมดอกเบี้ยหรือเบี้ยปรับค้างชำระก่อนพิพากษาด้วย

ตัวอย่างกรณีที่ ๒

เงินต้นที่ค้างชำระตามสัญญากู้ยืมเงิน จำนวน ๓๑,๑๙๓.๐๕ บาท

ศาลพิพากษาให้จำเลยทั้งสองร่วมกันชำระเงินจำนวน ๗๗,๙๓๖.๔๗ บาท พร้อมดอกเบี้ยอัตราร้อยละ ๗.๕ ต่อปี ของเงินต้นจำนวน ๓๑,๑๙๓.๐๕ บาท

ขั้นตอน

๑. กรณีลูกหนี้ไม่เคยชำระเงินต้นตามคำพิพากษา

๑.๑ ตรวจสอบจำนวนเงินต้นที่ค้างชำระตามสัญญากู้ยืมเงิน

= **๓๑,๑๙๓.๐๕ บาท**

๑.๒ ตรวจสอบจำนวนเงินต้นตามคำพิพากษาค้างชำระ ณ วันที่ขอประนอมหนี้ ๙ มี.ค. ๒๕๖๑

= **๗๗,๙๓๖.๔๗ บาท** (ไม่ชำระหนี้ตามคำพิพากษา)

๑.๓ ตรวจสอบจำนวนเงินต้นที่ค้างชำระตามสัญญากู้ยืมเงิน กับ จำนวนเงินต้นตามคำพิพากษาค้างชำระ ณ วันที่ขอประนอมหนี้ **ยอดเงินคงเหลือใด<u>ต่ำกว่า</u>ให้ใช้ยอดเงินนั้นเป็น "เงินต้นที่ค้างชำระตามสัญญากู้ยืมเงิน"** เพื่อใช้ในการทำประนอมหนี้ภายหลังศาลมีคำพิพากษา

ลูกหนี้ไม่เคยชำระเงินต้นตามคำพิพากษา คงเหลือเงินต้นตามคำพิพากษาค้างชำระ จำนวน ๗๗,๙๓๖.๔๗ บาท จะเห็นได้ว่า จำนวนเงินต้นตามคำพิพากษาค้างชำระ **(๗๗,๙๓๖.๔๗) สูงกว่า** จำนวนเงินต้นที่ค้างชำระตามสัญญากู้ยืมเงิน **(๓๑,๑๙๓.๐๕)**

ดังนั้น จำนวนเงินต้นที่ค้างชำระตามสัญญากู้ยืมเงิน ที่จะนำมาใช้ในการทำประนอมหนี้ภายหลังศาลมีคำพิพากษา คือ จำนวน ๓๑,๑๙๓.๐๕ บาท

๒. กรณีลูกหนี้ชำระเงินต้นตามคำพิพากษาบางส่วน

๒.๑ ตรวจสอบจำนวนเงินต้นที่ค้างชำระตามสัญญากู้ยืมเงิน

= **๓๑,๑๙๓.๐๕ บาท**

๒.๒ ตรวจสอบจำนวนเงินต้นตามคำพิพากษาค้างชำระ ณ วันที่ขอประนอมหนี้ ๙ มี.ค. ๒๕๖๓

= **๗๐,๐๐๐ บาท** (เงินต้นตามคำพิพากษา ๗๗,๙๓๖.๔๗ บาท – ชำระ ๗,๙๓๖.๔๗)

๒.๓ ตรวจสอบจำนวนเงินต้นที่ค้างชำระตามสัญญากู้ยืมเงิน กับ จำนวนเงินต้นตามคำพิพากษาค้างชำระ ณ วันที่ขอประนอมหนี้ **ยอดเงินคงเหลือใด<u>ต่ำกว่า</u>ให้ใช้ยอดเงินนั้นเป็น "เงินต้นที่ค้างชำระตามสัญญากู้ยืมเงิน"** เพื่อใช้ในการทำประนอมหนี้ภายหลังศาลมีคำพิพากษา

ลูกหนี้ชำระเงินต้นตามคำพิพากษาบางส่วน ตัดรายการเงินต้นตามคำพิพากษาชำระ จำนวน ๗,๙๓๖.๔๗ บาท คงเหลือเงินต้นตามคำพิพากษาค้างชำระ จำนวน ๗๐,๐๐๐ บาท จะเห็นได้ว่า จำนวนเงินต้นตามคำพิพากษาค้างชำระ (๗๐,๐๐๐) สูงกว่า จำนวนเงินต้นที่ค้างชำระตามสัญญากู้ยืมเงิน (๓๑,๑๙๓.๐๕)

ดังนั้น จำนวนเงินต้นที่ค้างชำระตามสัญญากู้ยืมเงิน ที่จะนำมาใช้ในการทำประนอมหนี้ภายหลังศาลมีคำพิพากษา คือ จำนวน ๓๑,๑๙๓.๐๕ บาท

โจทก์ตัวอย่างกรณีที่ ๑ คำพิพากษาระบุ เงินต้นตามคำพิพากษา เท่ากับ เงินต้นที่ค้างชำระตามสัญญากู้ยืมเงิน

นายไพสิฐ เกิดมัยกิจ คำพิพากษาศาลฎีกา คดีหมายเลขแดงที่ ผบ.๔๘๘๖/๒๕๕๓ เมื่อวันที่ ๒๙ กันยายน ๒๕๕๓ พิพากษาให้จำเลยทั้งสองร่วมกันชำระเงิน<u>**จำนวน ๑๓,๕๐๐ บาท พร้อมดอกเบี้ยอัตราร้อยละ ๑๒ ต่อปี ของต้นเงินดังกล่าว**</u> นับแต่วันที่ ๒ มีนาคม ๒๕๔๖ เป็นต้นไปจนกว่าจะชำระเสร็จแก่โจทก์ กับให้จำเลยทั้งสองร่วมกันชดใช้ค่าฤชาธรรมเนียมแทนโจทก์ โดยกำหนดค่าทนายความ ๓,๐๐๐ บาท

คำถาม

นายไพสิฐ เกิดมัยกิจ แจ้งความประสงค์ขอประนอมหนี้ภายหลังศาลมีคำพิพากษา ในวันที่ ๑๓ มีนาคม ๒๕๖๑ จะต้องชำระหนี้คืนจำนวนเท่าไร และจะได้รับการงดเว้นดอกเบี้ยค้างชำระจำนวนเท่าไร

ขั้นตอน

๑. ตรวจสอบข้อมูลการชำระหนี้ตามคำพิพากษา

ไม่เคยชำระหนี้ตามคำพิพากษา

๒. คำนวณหนี้ค้างชำระตามคำพิพากษา ถึงวันที่ขอประนอมหนี้ ๑๓ มีนาคม ๒๕๖๑

ยอดหนี้ค้างชำระ ณ ณ วันที่ ๑๓ มีนาคม ๒๕๖๓ เป็นเงินทั้งสิ้นจำนวน ๔๒,๖๖๑.๐๓ บาท ประกอบด้วย

เงินต้นตามคำพิพากษา	๑๓,๕๐๐.๐๐	บาท (ช่อง ๙)
ดอกเบี้ย	๒๔,๓๗๑.๐๓	บาท (ช่อง ๑๐)
ค่าทนายความ	๓,๐๐๐.๐๐	บาท (ช่อง ๑๒)
ค่าฤชาธรรมเนียม	๑,๗๙๐.๐๐	บาท (ช่อง ๑๓)

๓. ตรวจสอบค่าใช้จ่ายในการดำเนินคดีที่เกิดขึ้นทั้งหมดในชั้นบังคับคดี ให้ตรวจสอบว่าคดีอยู่ระหว่างการบังคับคดีหรือไม่ ลูกหนี้รายนี้ถูกบังคับคดีแล้ว

ค่าใช้จ่ายในชั้นบังคับคดี ๑,๕๐๐ บาท (ช่อง ๑๕)

๔. ตรวจสอบจำนวนเงินต้นที่ค้างชำระตามสัญญากู้ยืมเงิน เพื่อใช้ในการประนอมหนี้ภายหลังศาลมีคำพิพากษา

เงินต้นที่ค้างชำระตามสัญญากู้ยืมเงิน ๑๓,๕๐๐ บาท (ช่อง ๑๖)

(ตรวจสอบจำนวนเงินต้นที่ค้างชำระตามสัญญากู้ยืมเงิน กับ จำนวนเงินต้นตามคำพิพากษาค้างชำระ ณ วันที่ขอประนอมหนี้ **ยอดเงินคงเหลือใดต่ำกว่าให้ใช้ยอดเงินนั้นเป็น "เงินต้นที่ค้างชำระตามสัญญากู้ยืมเงิน"** เพื่อใช้ในการทำประนอมหนี้ภายหลังศาลมีคำพิพากษา)

คำอธิบาย (จากโจทก์ตัวอย่างกรณีที่ ๑)

คำพิพากษาระบุ เงินต้นตามคำพิพากษา **เท่ากับ** เงินต้นที่ค้างชำระตามสัญญากู้ยืมเงิน กล่าวคือ กรณีนี้เงินต้นตามคำพิพากษาไม่รวมดอกเบี้ยหรือเบี้ยปรับที่ค้างชำระก่อนพิพากษา

วิธีการคำนวณ

เงินต้นตามคำพิพากษาค้างชำระ (ช่อง ๙)

= เงินต้นตามคำพิพากษา (ช่อง ๒) – เงินต้นตามคำพิพากษาชำระคืน (ช่อง ๓)

ดอกเบี้ยค้างชำระ (ช่อง ๑๐)

= คิดอัตราดอกเบี้ยตามที่ระบุในคำพิพากษา

= จำนวนวันที่ค้างชำระ กรณีชำระคืนบางส่วนแล้ว นับถัดจากวันที่ชำระหนี้ครั้งสุดท้ายถึงวันที่ขอประนอมหนี้

ค่าทนายความค้างชำระ (ช่อง ๑๒)

= ค่าทนายความตามคำพิพากษา – ค่าทนายความชำระคืน (ช่อง ๖)

ค่าฤชาธรรมเนียมค้างชำระ (ช่อง ๑๓)

= บัญชีค่าฤชาธรรมเนียมในสำนวนคดีของศาลที่มีคำพิพากษา – ค่าฤชาธรรมเนียมชำระคืน (ช่อง ๗)

ค่าใช้จ่ายในการดำเนินคดีที่เกิดขึ้นทั้งหมดในชั้นบังคับคดี (ช่อง ๑๕) (ไม่ให้นำมารวมในยอดหนี้ค้างชำระตามคำพิพากษา) ต้องนำจำนวนเงินดังกล่าวมาคิดรวมในการประนอมหนี้หลังพิพากษาด้วย เนื่องจากเป็นเงินค่าใช้จ่ายที่กรมพัฒนาฝีมือแรงงาน (โจทก์) จ่ายไปในการบังคับคดี เพื่อดำเนินการยึด/อายัดทรัพย์ จำนวนเงินดังกล่าวลูกหนี้ต้องเป็นผู้ชำระคืนกรมพัฒนาฝีมือแรงงาน

เงินต้นค้างชำระตามสัญญากู้ยืมเงิน (ช่อง ๑๖) ตรวจสอบจำนวนเงินต้นค้างชำระตามสัญญากู้ยืมเงิน เพื่อใช้ในการประนอมหนี้ภายหลังศาลมีคำพิพากษา

(ตรวจสอบจำนวนเงินต้นที่ค้างชำระตามสัญญากู้ยืมเงิน กับ จำนวนเงินต้นตามคำพิพากษาค้างชำระ ณ วันที่ขอประนอมหนี้ **ยอดเงินคงเหลือใดต่ำกว่าให้ใช้ยอดเงินนั้นเป็น "เงินต้นที่ค้างชำระตามสัญญากู้ยืมเงิน"** เพื่อใช้ในการทำประนอมหนี้ภายหลังศาลมีคำพิพากษา)

สูตรการคำนวณ

เงินต้นตามคำพิพากษาค้างชำระ (ช่อง ๙)

= เงินต้นตามคำพิพากษา (ช่อง ๒) – เงินต้นตามคำพิพากษาชำระคืน (ช่อง ๓)

= ๑๓,๕๐๐ – ๐ (ไม่ชำระ)

= **๑๓,๕๐๐ บาท**

ดอกเบี้ยค้างชำระ (ช่อง ๑๐)

= คิดดอกเบี้ยร้อยละ ๑๒ ต่อปี ของต้นเงินจำนวน ๑๓,๕๐๐ บาท (เงินต้นที่ค้างชำระตามสัญญากู้ยืมเงิน) นับแต่วันที่ ๒ มีนาคม ๒๕๔๖ เป็นต้นไป

ไม่เคยชำระหนี้ตามคำพิพากษา คำนวณดอกเบี้ยนับแต่วันที่ ๒ มี.ค. ๒๕๔๖ ถึงวันที่ขอประนอมหนี้ คือ วันที่ ๑๓ มี.ค. ๒๕๖๑ (วันที่ขอประนอมหนี้)

= จำนวนเงินต้นที่ศาลสั่งให้ใช้ในการคำนวณดอกเบี้ย x อัตราดอกเบี้ย ๑๒ ต่อปี x จำนวนวันที่ค้างชำระ

= ๑๓,๕๐๐ x ๑๒/๑๐๐ x ๕,๔๙๑/๓๖๕

= **๒๔,๓๗๑.๐๑ บาท**

ค่าทนายความ (ช่อง ๑๒)

= ๓,๐๐๐ บาท

ค่าฤชาธรรมเนียมค้างชำระ (ช่อง ๑๓)

= ๑,๗๙๐ บาท

ยอดหนี้ค้างชำระตามคำพิพากษา ณ วันที่ ๑๓ มี.ค. ๒๕๖๑

= เงินต้นตามคำพิพากษาค้างชำระ (ช่อง ๗) + ดอกเบี้ย (ช่อง ๑๐) + ค่าทนายความ (ช่อง ๑๒) + ค่าฤชาธรรมเนียม (ช่อง ๑๓)

= ๑๓,๕๐๐ + ๒๔,๓๗๑.๐๑ + ๓,๐๐๐ + ๑,๗๙๐

รวมทั้งสิ้น = **๔๒,๖๖๑.๐๑ บาท**

เงินต้นที่ค้างชำระตามสัญญากู้ยืมเงิน (ช่อง ๑๖)

= ๑๓,๕๐๐ บาท

ตรวจสอบจำนวนเงินต้นที่ค้างชำระตามสัญญากู้ยืมเงิน กับ จำนวนเงินต้นตามคำพิพากษาค้างชำระ ณ วันที่ขอประนอมหนี้ **ยอดเงินคงเหลือใดต่ำกว่าให้ใช้ยอดเงินนั้นเป็น "เงินต้นที่ค้างชำระตามสัญญากู้ยืมเงิน"** เพื่อใช้ในการทำประนอมหนี้ภายหลังศาลมีคำพิพากษา)

ลูกหนี้ไม่เคยชำระเงินต้นตามคำพิพากษา คงเหลือเงินต้นตามคำพิพากษาค้างชำระ จำนวน ๑๓,๕๐๐ บาท จะเห็นได้ว่า จำนวนเงินต้นตามคำพิพากษาค้างชำระ (๑๓,๕๐๐) **เท่ากับ** จำนวนเงินต้นที่ค้างชำระตามสัญญากู้ยืมเงิน (๑๓,๕๐๐) **ดังนั้น จำนวนเงินต้นค้างชำระตามสัญญากู้ยืมเงินที่จะนำมาใช้ในการทำประนอมหนี้ภายหลังศาลมีคำพิพากษา คือ จำนวน ๑๓,๕๐๐ บาท**

คำตอบ

๑. จำนวนเงินที่ต้องชำระตามคำขอประนอมหนี้ภายหลังศาลมีคำพิพากษา ตามระเบียบฯ ข้อ ๒๘/๒ ณ วันที่ ๑๓ มีนาคม ๒๕๖๑ (ช่อง ๑๗)

= เงินต้นค้างชำระตามสัญญากู้ยืมเงิน (ช่อง ๑๖) + ค่าทนายความ (ช่อง ๑๒) + ค่าฤชาธรรมเนียม (ช่อง ๑๓) + ค่าใช้จ่ายในการดำเนินคดีที่เกิดขึ้นทั้งหมดในชั้นบังคับคดี (ช่อง ๑๕)

= ๑๓,๕๐๐ + ๓,๐๐๐ + ๑,๗๙๐ + ๑,๕๐๐

= **๑๙,๗๙๐ บาท**

๒. จำนวนเงินดอกเบี้ยค้างชำระที่ได้รับการงดเว้น

= ดอกเบี้ย (ช่อง ๑๐)

= ๒๙,๓๗๑.๐๑ บาท

หมายเหตุ คำพิพากษาไม่ได้กำหนดให้ชำระเบี้ยปรับ จึงไม่มีจำนวนเงินเบี้ยปรับที่ได้รับการงดเว้น

โจทก์ตัวอย่างกรณีที่ ๒ คำพิพากษาระบุ เงินต้นตามคำพิพากษา ไม่เท่ากับ เงินต้นค้างชำระตามสัญญากู้ยืมเงิน (ก่อนพิพากษา) กล่าวคือ กรณีนี้เงินต้นตามคำพิพากษารวมดอกเบี้ยหรือเบี้ยปรับค้างชำระก่อนพิพากษาด้วย

นายเฉลิมพล ยศธำรง คำพิพากษาศาลแขวงพระนครเหนือ คดีหมายเลขแดงที่ ผบ.๙๗๗๒/๒๕๕๒ เมื่อวันที่ ๑๗ สิงหาคม ๒๕๕๒ พิพากษาให้จำเลยทั้งสองร่วมกันชำระเงิน<u>จำนวน ๗๗,๙๓๖.๔๗ บาท พร้อมดอกเบี้ยอัตราร้อยละ ๗.๕ ต่อปี ของต้นเงินจำนวน ๓๑,๑๙๓.๐๕ บาท</u> นับถัดจากวันฟ้อง (ฟ้องวันที่ ๒๐ พฤษภาคม ๒๕๕๒) เป็นต้นไปจนกว่าจะชำระเสร็จสิ้น กับให้ใช้ค่าฤชาธรรมเนียมแทนโจทก์ โดยกำหนดค่าทนายความให้ ๓,๐๐๐ บาท

คำถาม

นายเฉลิมพล ยศธำรง แจ้งความประสงค์ขอประนอมหนี้ภายหลังศาลมีคำพิพากษา ในวันที่ ๙ มีนาคม ๒๕๖๑ จะต้องชำระหนี้คืนจำนวนเท่าไร และจะได้รับการงดเว้นดอกเบี้ยค้างชำระจำนวนเท่าไร

ขั้นตอน

๑. ตรวจสอบข้อมูลการชำระหนี้ตามคำพิพากษา

ชำระหนี้คืนตามคำพิพากษา เป็นเงินทั้งสิ้นจำนวน ๕,๓๐๐ บาท ประกอบด้วย

เงินต้นตามคำพิพากษา	๐	บาท (ช่อง ๓)
ดอกเบี้ย	๒,๓๐๐	บาท (ช่อง ๔)
ค่าทนายความ	๓,๐๐๐	บาท (ช่อง ๖)

(ชำระครั้งสุดท้ายเมื่อวันที่ ๔ พ.ย. ๒๕๖๐)

๒. คำนวณหนี้ค้างชำระตามคำพิพากษา ถึงวันที่ขอประนอมหนี้ ๙ มีนาคม ๒๕๖๑

ยอดหนี้ค้างชำระ ณ ณ วันที่ ๙ มีนาคม ๒๕๖๑ เป็นเงินทั้งสิ้นจำนวน ๙๗,๘๒๓.๑๒ บาท ประกอบด้วย

เงินต้นตามคำพิพากษา	๗๗,๙๓๖.๔๗	บาท (ช่อง ๙)
ดอกเบี้ย	๑๘,๓๐๖.๖๕	บาท (ช่อง ๑๐)
ค่าทนายความ	๐	บาท (ช่อง ๑๒)
ค่าฤชาธรรมเนียม	๑,๕๘๐.๐๐	บาท (ช่อง ๑๓)

๓. ตรวจสอบค่าใช้จ่ายในการดำเนินคดีที่เกิดขึ้นทั้งหมดในชั้นบังคับคดี ให้ตรวจสอบว่าคดีอยู่ระหว่างการบังคับคดีหรือไม่ ลูกหนี้รายนี้ถูกบังคับคดีแล้ว

ค่าใช้จ่ายในการบังคับคดี	๑,๕๐๐.๐๐	บาท (ช่อง ๑๕)

๔. ตรวจสอบจำนวนเงินต้นค้างชำระตามสัญญากู้ยืมเงิน เพื่อใช้ในการประนอมหนี้ภายหลังศาลมีคำพิพากษา

เงินต้นที่ค้างชำระตามสัญญากู้ยืมเงิน ๓๑,๑๙๓.๐๕ บาท (ช่อง ๑๖)

(ตรวจสอบจำนวนเงินต้นที่ค้างชำระตามสัญญากู้ยืมเงิน กับ จำนวนเงินต้นตามคำพิพากษาค้างชำระ ณ วันที่ขอประนอมหนี้ **ยอดเงินคงเหลือใดต่ำกว่าให้ใช้ยอดเงินนั้นเป็น "เงินต้นที่ค้างชำระตามสัญญากู้ยืมเงิน"** เพื่อใช้ในการทำประนอมหนี้ภายหลังศาลมีคำพิพากษา)

คำอธิบาย (จากโจทก์ตัวอย่างกรณีที่ ๒)

คำพิพากษาระบุ เงินต้นตามคำพิพากษา ไม่เท่ากับ เงินต้นค้างชำระตามสัญญากู้ยืมเงิน กล่าวคือ กรณีนี้เงินต้นตามคำพิพากษารวมดอกเบี้ยหรือเบี้ยปรับค้างชำระก่อนพิพากษาด้วย

วิธีการคำนวณ

เงินต้นตามคำพิพากษาค้างชำระ (ช่อง ๙)

= เงินต้นตามคำพิพากษา (ช่อง ๒) – เงินต้นตามคำพิพากษาชำระคืน (ช่อง ๓)

ดอกเบี้ยค้างชำระ (ช่อง ๑๐)

= คิดอัตราดอกเบี้ยตามที่ระบุในคำพิพากษา

= จำนวนวันที่ค้างชำระ กรณีชำระคืนบางส่วนแล้ว นับถัดจากวันที่ชำระหนี้ครั้งสุดท้ายถึงวันที่ขอประนอมหนี้

ค่าทนายความค้างชำระ (ช่อง ๑๒)

= ค่าทนายความตามคำพิพากษา – ค่าทนายความชำระคืน (ช่อง ๖)

ค่าฤชาธรรมเนียมค้างชำระ (ช่อง ๑๓)

= บัญชีค่าฤชาธรรมเนียมในสำนวนคดีของศาลที่มีคำพิพากษา – ค่าฤชาธรรมเนียมชำระคืน (ช่อง ๗)

ค่าใช้จ่ายในการดำเนินคดีที่เกิดขึ้นทั้งหมดในขั้นบังคับคดี (ช่อง ๑๕) (ไม่ให้นำมารวมในยอดหนี้ค้างชำระตามคำพิพากษา) ต้องนำจำนวนเงินดังกล่าวมาคิดรวมในการประนอมหนี้หลังพิพากษาด้วย เนื่องจากเป็นเงินค่าใช้จ่ายที่กรมพัฒนาฝีมือแรงงาน (โจทก์) จ่ายไปในการบังคับคดี เพื่อดำเนินการยึด/อายัดทรัพย์ จำนวนเงินดังกล่าวลูกหนี้ต้องเป็นผู้ชำระคืนกรมพัฒนาฝีมือแรงงาน

เงินต้นค้างชำระตามสัญญากู้ยืมเงิน (ช่อง ๑๖) ตรวจสอบจำนวนเงินต้นค้างชำระตามสัญญากู้ยืมเงิน เพื่อใช้ในการประนอมหนี้ภายหลังศาลมีคำพิพากษา

(ตรวจสอบจำนวนเงินต้นที่ค้างชำระตามสัญญากู้ยืมเงิน กับ จำนวนเงินต้นตามคำพิพากษาค้างชำระ ณ วันที่ขอประนอมหนี้ ยอดเงินคงเหลือใดต่ำกว่าให้ใช้ยอดเงินนั้นเป็น **"เงินต้นที่ค้างชำระตามสัญญากู้ยืมเงิน"** เพื่อใช้ในการทำประนอมหนี้ภายหลังศาลมีคำพิพากษา)

สูตรการคำนวณ

เงินต้นตามคำพิพากษาค้างชำระ (ช่อง ๙)

= เงินต้นตามคำพิพากษา (ช่อง ๒) – เงินต้นตามคำพิพากษาชำระคืน (ช่อง ๓)

= ๗๗,๙๓๖.๔๗ – ๐ (ไม่ชำระ)

= **๗๗,๙๓๖.๔๗ บาท**

ดอกเบี้ยค้างชำระ (ช่อง ๑๐)

= คิดดอกเบี้ยร้อยละ ๗.๕ ต่อปี ของต้นเงินจำนวน ๓๓,๑๙๓.๐๕ บาท (เงินต้นค้างชำระตามสัญญากู้ยืมเงิน)

ชำระครั้งสุดท้ายวันที่ ๔ พ.ย. ๒๕๖๐ นับถัดจากวันที่ชำระหนี้ครั้งสุดท้าย คือ วันที่ ๕ พ.ย. ๒๕๖๐ ถึงวันที่ขอประนอมหนี้ คือ วันที่ ๙ มี.ค. ๒๕๖๑

= จำนวนเงินต้นที่ศาลสั่งให้ใช้ในการคำนวณดอกเบี้ย x อัตราดอกเบี้ย ๗.๕ ต่อปี x จำนวนวันที่ค้างชำระ

= ๓๓,๑๙๓.๐๕ x ๗.๕/๑๐๐ x ๑๒๕/๓๖๕

= **๘๐๑.๑๙ บาท**

มีดอกเบี้ยค้างชำระ ณ วันที่ ๔ พ.ย. ๒๕๖๐ จำนวน ๑๗,๕๐๕.๔๖ บาท รวมดอกเบี้ยค้างชำระ จำนวน **๑๘,๓๐๖.๖๕ บาท**

ค่าฤชาธรรมเนียมค้างชำระ (ช่อง ๑๓)

= **๑,๕๘๐ บาท**

ยอดหนี้ค้างชำระตามคำพิพากษา ณ วันที่ ๙ มี.ค. ๒๕๖๑

= เงินต้นตามคำพิพากษาค้างชำระ (ช่อง ๙) + ดอกเบี้ย (ช่อง ๑๐) + ค่าฤชาธรรมเนียม (ช่อง ๑๓)

= ๗๗,๙๓๖.๔๗ + ๑๘,๓๐๖.๖๕ + ๑,๕๘๐

รวมทั้งสิ้น = **๗๗,๘๒๓.๑๒ บาท**

เงินต้นที่ค้างชำระตามสัญญากู้ยืมเงิน (ช่อง ๑๖)

= **๓๑,๑๙๓.๐๕ บาท**

ตรวจสอบจำนวนเงินต้นที่ค้างชำระตามสัญญากู้ยืมเงิน กับ จำนวนเงินต้นตามคำพิพากษาค้างชำระ ณ วันที่ขอประนอมหนี้ **ยอดเงินคงเหลือใดต่ำกว่าให้ใช้ยอดเงินนั้นเป็น "เงินต้นที่ค้างชำระตามสัญญากู้ยืมเงิน"** เพื่อใช้ในการทำประนอมหนี้ภายหลังศาลมีคำพิพากษา

ลูกหนี้ไม่เคยชำระเงินต้นตามคำพิพากษา คงเหลือเงินต้นตามคำพิพากษาค้างชำระ จำนวน ๗๗,๙๓๖.๔๗ บาท จะเห็นได้ว่า จำนวนเงินต้นตามคำพิพากษาค้างชำระ (๗๗,๙๓๖.๔๗) **สูงกว่า** จำนวนเงินต้นที่ค้างชำระตามสัญญากู้ยืมเงิน (๓๑,๑๙๓.๐๕) **ดังนั้น จำนวนเงินต้นที่ค้างชำระตามสัญญากู้ยืมเงินที่จะนำมาใช้ในการทำประนอมหนี้ภายหลังศาลมีคำพิพากษา คือ จำนวน ๓๑,๑๙๓.๐๕ บาท**

คำตอบ

๑. จำนวนเงินที่ต้องชำระตามคำขอประนอมหนี้ภายหลังศาลมีคำพิพากษา ตามระเบียบฯ ข้อ ๒๘/๒ ณ วันที่ ๙ มีนาคม ๒๕๖๑ (ช่อง ๑๗)

= เงินต้นค้างชำระตามสัญญากู้ยืมเงิน (ช่อง ๑๖) + ค่าฤชาธรรมเนียม (ช่อง ๑๓) + ค่าใช้จ่ายในการดำเนินคดีที่เกิดขึ้นทั้งหมดในชั้นบังคับคดี (ช่อง ๑๕)

= ๓๑,๑๙๓.๐๕ + ๑,๕๘๐ + ๑,๕๐๐

= **๓๔,๒๗๓.๐๕ บาท**

๒. จำนวนเงินดอกเบี้ยค้างชำระที่ได้รับการงดเว้น

= ดอกเบี้ย (ช่อง ๑๐)

= **๑๘,๓๐๖.๖๕ บาท**

หมายเหตุ คำพิพากษาไม่ได้กำหนดให้ชำระเบี้ยปรับ จึงไม่มีจำนวนเงินเบี้ยปรับที่ได้รับการงดเว้น

แบบที่ใช้ในการประนอมหนี้เงินกู้ยืมกองทุนพัฒนาฝีมือแรงงานภายหลังศาลมีคำพิพากษา

ผู้กู้ยืมเงินตามระเบียบกระทรวงแรงงานและสวัสดิการสังคมว่าด้วยกองทุนพัฒนาฝีมือแรงงาน พ.ศ. ๒๕๓๙ แจ้งความประสงค์ขอประนอมหนี้ภายหลังศาลมีคำพิพากษา ตามระเบียบคณะกรรมการส่งเสริมการพัฒนาฝีมือแรงงาน ว่าด้วยการให้กู้ยืมเงินกองทุนพัฒนาฝีมือแรงงาน พ.ศ. ๒๕๕๑ และที่แก้ไขเพิ่มเติม (ฉบับที่ ๒) พ.ศ. ๒๕๕๕ ข้อ ๒๘/๒

ให้ใช้แบบประนอมหนี้ให้ถูกต้องตามประเภทของผู้ขอประนอมหนี้ ดังนี้

๑. แบบคำขอประนอมหนี้ภายหลังศาลมีคำพิพากษาในคดีกู้ยืมเงินกู้ยืมกองทุนพัฒนาฝีมือแรงงาน จำนวน ๓ แบบ

๑) ผู้กู้ยืมขอประนอมหนี้

๒) ผู้ค้ำประกันขอประนอมหนี้

๓) ทายาทผู้ค้ำประกันขอประนอมหนี้

๒. แบบสัญญาขอชำระหนี้แทนลูกหนี้ภายหลังศาลมีคำพิพากษาในคดีกู้ยืมเงินกู้ยืมกองทุนพัฒนาฝีมือแรงงาน

- กรณีบุคคลอื่นขอประนอมหนี้แทน

จากโจทก์ตัวอย่างกรณีที่ ๒ การกรอกข้อมูลแบบคำขอ/สัญญาประนอมหนี้ ข้อ ๒ ข้อ ๓ และข้อ ๔ แบบคำขอประนอมหนี้/สัญญาขอชำระหนี้แทนลูกหนี้ภายหลังศาลมีคำพิพากษาในคดีกู้ยืมเงินกู้ยืมกองทุนพัฒนาฝีมือแรงงาน ตามระเบียบฯ ข้อ ๒๘/๒

ข้อ ๒ ข้าพเจ้ายอมรับว่ามีหนี้ค้างชำระตามคำพิพากษา ณ **วันที่ ๙ มีนาคม ๒๕๖๑** เป็นเงินทั้งสิ้นจำนวน ๙๗,๘๒๓.๑๒ บาท (เก้าหมื่นเจ็ดพันแปดร้อยยี่สิบสามบาทสิบสองสตางค์) ประกอบด้วย

เงินต้นตามคำพิพากษา จำนวน ๗๗,๙๓๖.๔๗ บาท (เจ็ดหมื่นเจ็ดพันเก้าร้อยสามสิบหกบาทสี่สิบเจ็ดสตางค์)

ดอกเบี้ย จำนวน ๑๘,๓๐๖.๖๕ บาท (หนึ่งหมื่นแปดพันสามร้อยหกบาทหกสิบห้าสตางค์)

เบี้ยปรับ/ค่าปรับ จำนวน - บาท (.....-.....)

ค่าทนายความ จำนวน - บาท (.....-.....)

ค่าฤชาธรรมเนียม จำนวน ๑,๕๘๐.๐๐ บาท (หนึ่งพันห้าร้อยแปดสิบบาทถ้วน)

ข้อ ๓ ข้าพเจ้ามีความประสงค์จะขอประนอมหนี้ภายหลังศาลมีคำพิพากษา ตามข้อ ๒๘/๒ ของระเบียบคณะกรรมการส่งเสริมการพัฒนาฝีมือแรงงาน ว่าด้วยการให้กู้ยืมเงินกองทุนพัฒนาฝีมือแรงงาน พ.ศ. ๒๕๕๑ และที่แก้ไขเพิ่มเติม เป็นเงินทั้งสิ้นจำนวน ๓๙,๒๗๓.๐๕ บาท (สามหมื่นสี่พันสองร้อยเจ็ดสิบสามบาทห้าสตางค์) ประกอบด้วย

เงินต้นค้างชำระตามสัญญากู้ยืมเงินจำนวน ๓๑,๑๙๓.๐๕ บาท (สามหมื่นหนึ่งพันหนึ่งร้อยเก้าสิบสามบาทห้าสตางค์)

ค่าทนายความ จำนวน ๐ บาท (.....-.....)

ค่าฤชาธรรมเนียม จำนวน ๑,๕๘๐.๐๐ บาท (หนึ่งพันห้าร้อยแปดสิบบาทถ้วน)

ค่าใช้จ่ายในการดำเนินคดีที่เกิดขึ้นทั้งหมด จำนวน ๑,๕๐๐.๐๐ บาท (หนึ่งพันห้าร้อยบาทถ้วน)

ข้อ ๔ ข้าพเจ้าตกลงชำระเงินทั้งหมดตามข้อ ๓ ในวันนี้ วันที่ ๙ มีนาคม ๒๕๕๙

จากโจทก์ตัวอย่างกรณีที่ ๑

ผู้กู้ยืมขอประนอมหนี้

คำขอประนอมหนี้ภายหลังศาลมีคำพิพากษาในคดีกู้ยืมเงินกองทุนพัฒนาฝีมือแรงงาน

เขียนที่ กรมพัฒนาฝีมือแรงงาน

วันที่ ๑๑ เดือน มีนาคม พ.ศ. ๒๕๖๑

เรียน ผู้อำนวยการกองส่งเสริมการพัฒนาฝีมือแรงงาน

ข้อ ๑ ข้าพเจ้า นายไพสิฐ หรือสุวิทย์ เกิดมัยกิจ เลขประจำตัวประชาชน ๓ ๑๐๑๖ ๐๐๗๘๖ ๔๖ ๘ อยู่บ้านเลขที่ ๒๓๘/๔ ซอยริมคลองบางกอกน้อย แขวงอรุณอมรินทร์ เขตบางกอกน้อย กรุงเทพมหานคร ได้ทำสัญญากู้ยืมเงินกองทุนพัฒนาฝีมือแรงงาน กับ กรมพัฒนาฝีมือแรงงาน เพื่อนำไปใช้เป็นทุนในการฝึกอบรมพัฒนาฝีมือแรงงาน หลักสูตร อิเล็กทรอนิกส์ ณ โรงเรียนแสงทองโทรทัศน์ ตามสัญญาเลขที่ ๑๐-๖๓๑/๒๕๔๔ ลงวันที่ ๒๓ กุมภาพันธ์ ๒๕๔๔ เป็นเงินจำนวน ๒๗,๕๐๐.๐๐ บาท (สองหมื่นเจ็ดพันห้าร้อยบาทถ้วน) และศาลจังหวัดตลิ่งชัน ได้มีคำพิพากษา คดีหมายเลขแดง ที่ ผบ. ๔๙๘๖/๒๕๕๓ ลงวันที่ ๒๙ กันยายน ๒๕๕๓

ข้อ ๒ ข้าพเจ้ายอมรับว่ามีหนี้ค้างชำระตามคำพิพากษา ณ วันที่ ๑๗ มีนาคม ๒๕๖๑ เป็นเงินทั้งสิ้น จำนวน ๔๒,๖๑๑.๐๑ บาท (สี่หมื่นสองพันหกร้อยสิบเอ็ดบาทหนึ่งสตางค์) ประกอบด้วย

เงินต้นตามคำพิพากษา	จำนวน	๑๓,๕๐๐.๐๐	บาท	(หนึ่งหมื่นสามพันห้าร้อยบาทถ้วน)
ดอกเบี้ย	จำนวน	๒๔,๓๗๑.๐๑	บาท	(สองหมื่นสี่พันสามร้อยเจ็ดสิบเอ็ดบาทหนึ่งสตางค์)
ค่าทนายความ	จำนวน	๓,๐๐๐.๐๐	บาท	(สามพันบาทถ้วน)
ค่าฤชาธรรมเนียม	จำนวน	๑,๗๙๐.๐๐	บาท	(หนึ่งพันเจ็ดร้อยเก้าสิบบาทถ้วน)

ข้อ ๓ ข้าพเจ้ามีความประสงค์จะขอประนอมหนี้ภายหลังศาลมีคำพิพากษา ตามข้อ ๒๘/๒ ของระเบียบคณะกรรมการส่งเสริมการพัฒนาฝีมือแรงงาน ว่าด้วยการให้กู้ยืมเงินกองทุนพัฒนาฝีมือแรงงาน พ.ศ. ๒๕๕๑ และที่แก้ไขเพิ่มเติม เป็นเงินทั้งสิ้นจำนวน ๑๗,๗๙๐.๐๐ บาท (หนึ่งหมื่นเก้าพันเจ็ดร้อยเก้าสิบบาทถ้วน) ประกอบด้วย

เงินต้นค้างชำระตามสัญญากู้ยืมเงิน	จำนวน	๑๓,๕๐๐.๐๐	บาท	(หนึ่งหมื่นสามพันห้าร้อยบาทถ้วน)
ค่าทนายความ	จำนวน	๓,๐๐๐.๐๐	บาท	(สามพันบาทถ้วน)
ค่าฤชาธรรมเนียม	จำนวน	๑,๗๙๐.๐๐	บาท	(หนึ่งพันเจ็ดร้อยเก้าสิบบาทถ้วน)
ค่าใช้จ่ายในการดำเนินคดีที่เกิดขึ้นทั้งหมด	จำนวน	๑,๕๐๐.๐๐	บาท	(หนึ่งพันห้าร้อยบาทถ้วน)

ข้อ ๔ ข้าพเจ้าตกลงชำระเงินทั้งหมดตามข้อ ๓ ในวันนี้ (วันที่ ๑๓ มีนาคม ๒๕๖๑)

จึงเรียนมาเพื่อโปรดพิจารณา

เห็นชอบ

(นางเชื้อมพร โหจิพลกุล)
ผอ.สพ.

ลงชื่อ.....

(นายไพสิฐ หรือสุวิทย์ เกิดมัยกิจ)

จากโจทก์ตัวอย่างกรณีที่ ๑

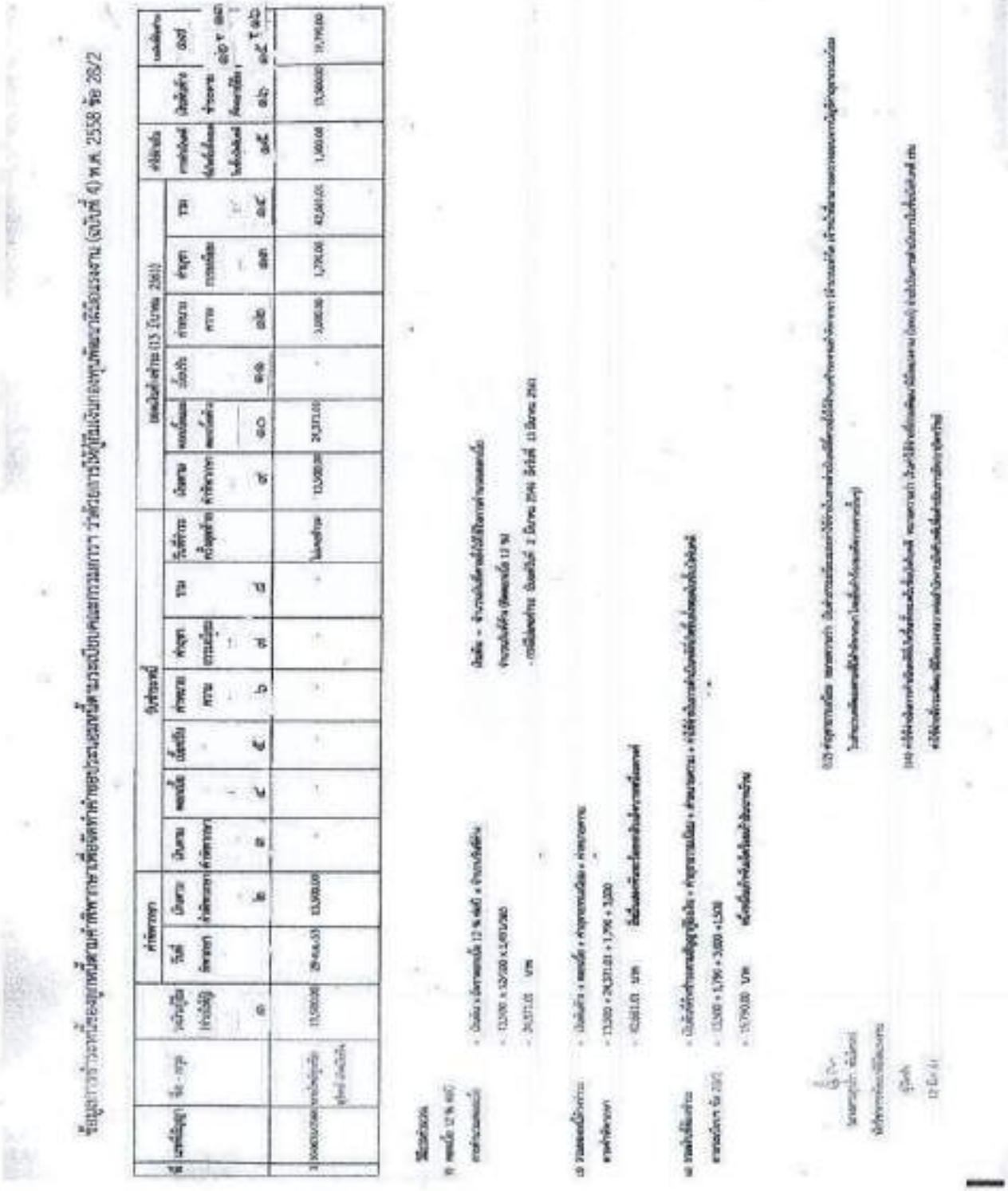

จากโจทก์ตัวอย่างกรณีที่ ๒

ผู้กู้ยืมขอประนอมหนี้

คำขอประนอมหนี้ภายหลังศาลมีคำพิพากษาในคดีกู้ยืมเงินกองทุนพัฒนาฝีมือแรงงาน

เขียนที่ กรมพัฒนาฝีมือแรงงาน

วันที่ ๙ เดือน มีนาคม พ.ศ. ๒๕๖๓

เรียน ผู้อำนวยการกองส่งเสริมการพัฒนาฝีมือแรงงาน

ข้อ ๑ ข้าพเจ้า นายเฉลิมพล ยศธำรง เลขประจำตัวประชาชน ๓-๕๙๙๙-๐๐๑๕๐-๒๙-๑ อยู่บ้านเลขที่ ๒ ซ.พหลโยธิน ๑๕ แขวงลาดยาว เขตจตุจักร กรุงเทพมหานคร ได้ทำสัญญากู้ยืมเงินกองทุนพัฒนาฝีมือแรงงาน กับ กรมพัฒนาฝีมือแรงงาน เพื่อนำไปใช้เป็นทุนในการฝึกอบรมพัฒนาฝีมือแรงงาน หลักสูตรโปรแกรมเมอร์ ณ ศูนย์การศึกษาต่อเนื่องแห่งจุฬาลงกรณ์มหาวิทยาลัย ตามสัญญาเลขที่ ๓๐-๐๑๓๗/๒๕๕๒ ลงวันที่ ๒ พฤศจิกายน ๒๕๕๒ เป็นเงินจำนวน ๗๒,๐๐๐ บาท (สามหมื่นสองพันบาทถ้วน) และศาลแขวงพระนครเหนือได้มีคำพิพากษาคดีหมายเลขแดง ที่ ๘๙๙๒/๒๕๕๖ ลงวันที่ ๑๗ สิงหาคม ๒๕๕๖

ข้อ ๒ ข้าพเจ้าขอยอมรับว่ามีหนี้ค้างชำระตามคำพิพากษา ณ วันที่ ๙ มีนาคม ๒๕๖๓ เป็นเงินทั้งสิ้นจำนวน ๑๗๗,๕๒๑.๑๒ บาท (เก้าหมื่นเจ็ดพันแปดร้อยยี่สิบสามบาทสิบสองสตางค์) ประกอบด้วย

เงินต้นตามคำพิพากษา	จำนวน	๗๗,๙๓๖.๔๗	บาท	(เจ็ดหมื่นเจ็ดพันเก้าร้อยสามสิบหกบาทสี่สิบเจ็ดสตางค์)
ดอกเบี้ย	จำนวน	๑๘,๓๐๖.๖๕	บาท	(หนึ่งหมื่นแปดพันสามร้อยหกบาทหกสิบห้าสตางค์)
ค่าฤชาธรรมเนียม	จำนวน	๑,๕๘๐.๐๐	บาท	(หนึ่งพันห้าร้อยแปดสิบบาทถ้วน)

ข้อ ๓ ข้าพเจ้ามีความประสงค์จะขอประนอมหนี้ภายหลังศาลมีคำพิพากษา ตามข้อ ๒๓/๒ ของระเบียบคณะกรรมการส่งเสริมการพัฒนาฝีมือแรงงาน ว่าด้วยการให้กู้ยืมเงินกองทุนพัฒนาฝีมือแรงงาน พ.ศ. ๒๕๕๑ และที่แก้ไขเพิ่มเติม เป็นเงินทั้งสิ้นจำนวน ๑๕,๒๗๑.๐๕ บาท (สามหมื่นสี่พันสองร้อยเจ็ดสิบสามบาทห้าสตางค์) ประกอบด้วย

เงินต้นค้างชำระตามสัญญากู้ยืมเงิน	จำนวน	๑๓,๑๗๑.๐๕	บาท	(สามหมื่นหนึ่งพันหนึ่งร้อยเก้าสิบสามบาทห้าสตางค์)
ค่าฤชาธรรมเนียม	จำนวน	๑,๕๘๐.๐๐	บาท	(หนึ่งพันห้าร้อยแปดสิบบาทถ้วน)
ค่าใช้จ่ายในการดำเนินคดีที่เกิดขึ้นทั้งหมด	จำนวน	๑,๕๐๐.๐๐	บาท	(หนึ่งพันห้าร้อยบาทถ้วน)

ข้อ ๔ ข้าพเจ้าขอชำระเงินทั้งหมดตามข้อ ๓ ในวันนี้ (วันที่ ๙ มีนาคม ๒๕๖๓)

จึงเรียนมาเพื่อโปรดพิจารณา

ลงชื่อ เฉลิมพล ยศธำรง

(นายเฉลิมพล ยศธำรง)

เห็นควร

(นางเนื้อนวล โกจิตตกุล)

ผอ.สกง.

จากโจทก์ตัวอย่างกรณีที่ ๒

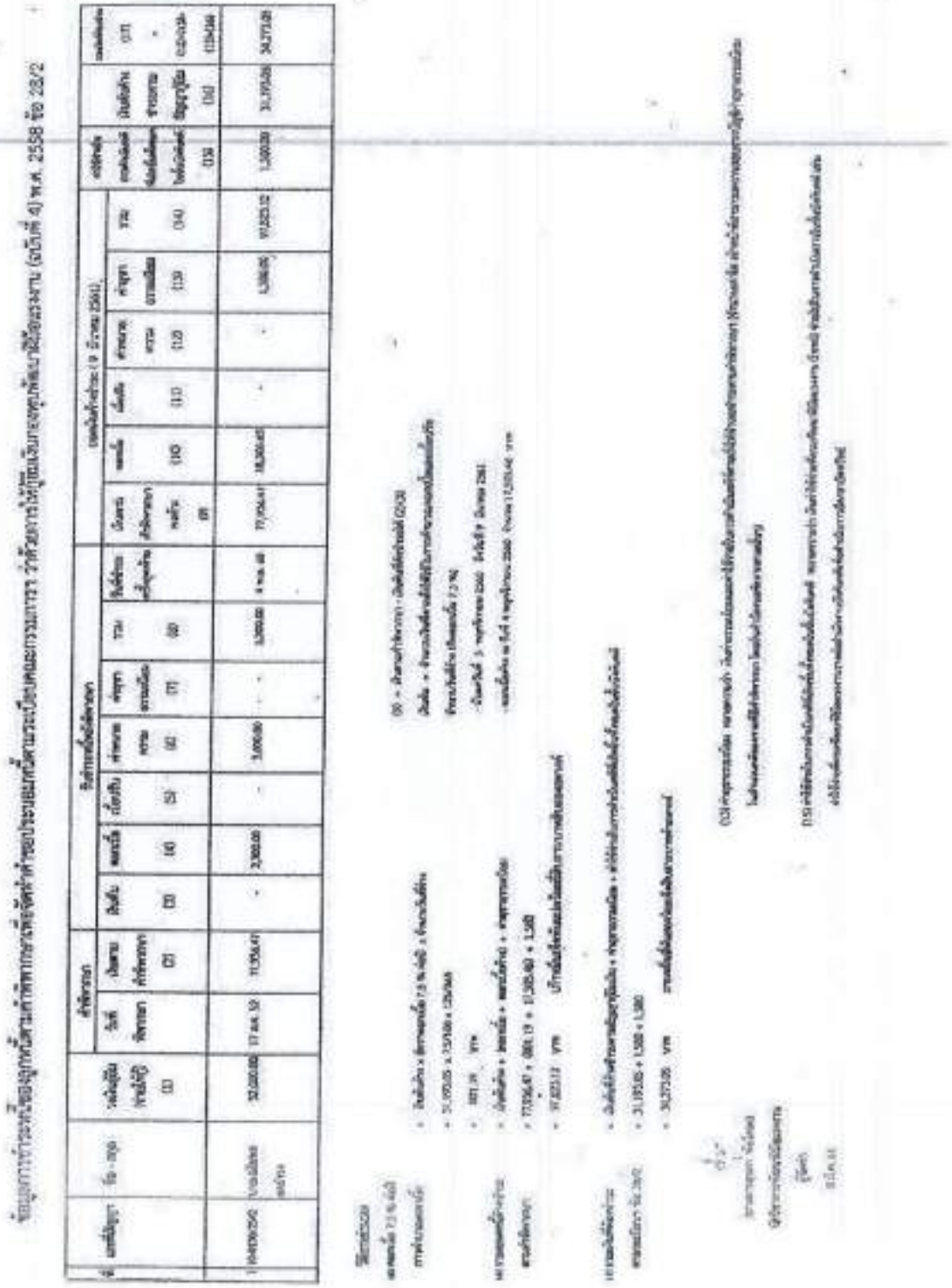

การประนอมหนี้ภายหลังศาลมีคำพิพากษา ตามระเบียบฯ ข้อ ๒๘/๒

ผังขั้นตอนการปฏิบัติงาน

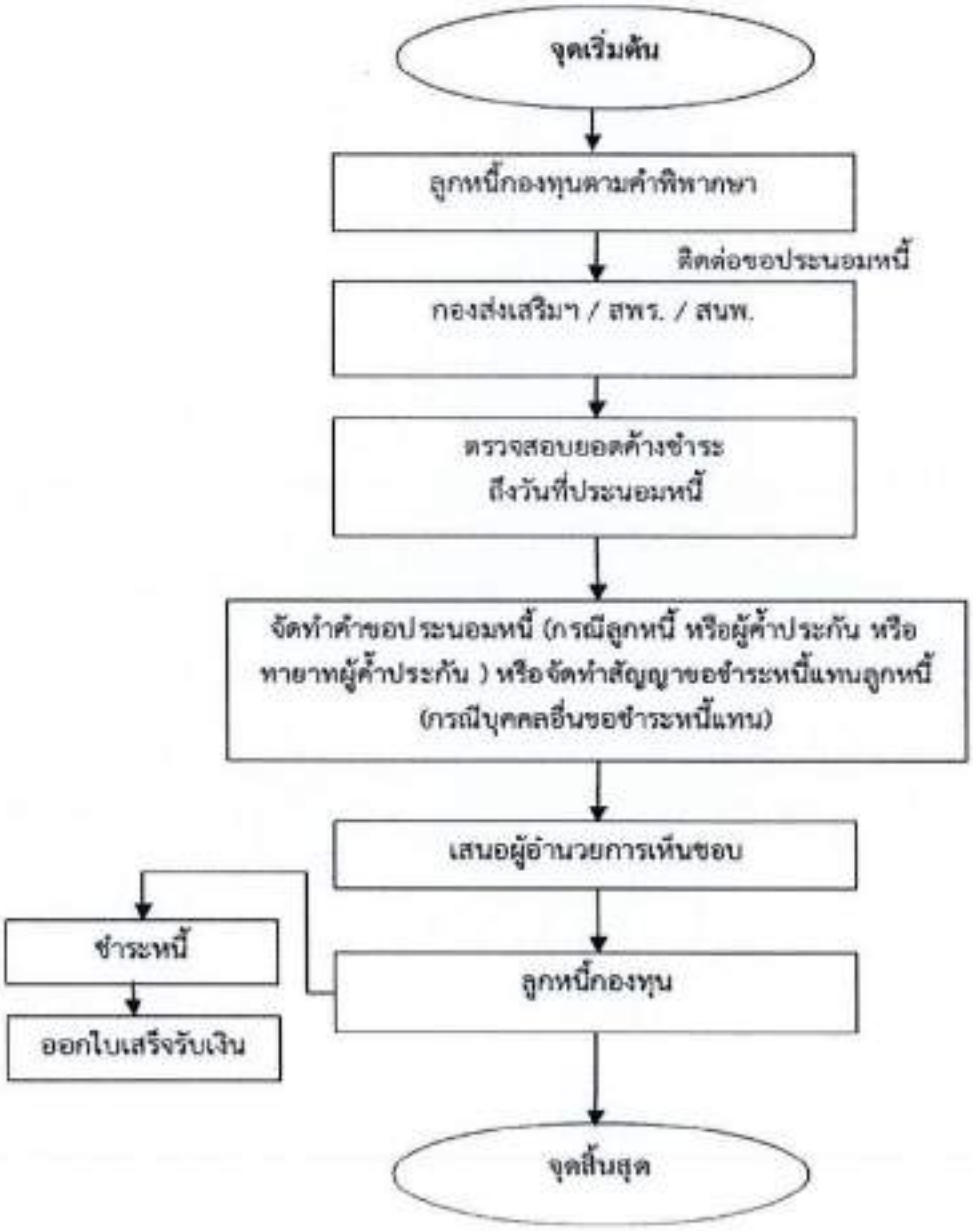

รายละเอียดขั้นตอนการปฏิบัติงาน

ขั้นตอนการปฏิบัติงาน	รายละเอียดงาน	ผู้รับผิดชอบ	แบบฟอร์มที่ใช้	เอกสารอ้างอิง
๑. ลูกหนี้ตามคำพิพากษากองทุนฯ ติดต่อขอประนอมหนี้	ลูกหนี้ตามคำพิพากษาขอประนอมหนี้ ให้ชำระหนี้ให้เสร็จสิ้นภายในวันที่ยื่นคำขอประนอมหนี้/วันที่ทำสัญญา	เจ้าหน้าที่ สพร./สนพ./สพ.		
๒. ตรวจสอบยอดค้างชำระถึงวันที่ประนอมหนี้	๒.๑ ตรวจสอบข้อมูลการชำระหนี้และหนี้ค้างชำระตามคำพิพากษา ๒๒ คำนวณหนี้ค้างชำระตามคำพิพากษาถึงวันที่ขอประนอมหนี้ ๒.๓ ตรวจสอบจำนวนเงินต้นค้างชำระตามสัญญากู้ยืมเงิน เนื่องจากเป็นจำนวนเงินที่ใช้ในการประนอมหนี้ ๒.๔ ตรวจสอบลูกหนี้ตามคำพิพากษาที่ขอประนอมหนี้ ดำเนินการอยู่ในชั้นบังคับคดีหรือไม่ ดำเนินการยึด/อายัดทรัพย์หรือยัง ถ้าดำเนินการแล้ว ให้ตรวจสอบจำนวนเงิน**ค่าใช้จ่ายในการดำเนินคดีที่เกิดขึ้นทั้งหมดในชั้นบังคับคดี** จำนวนเงินดังกล่าวลูกหนี้ต้องชำระคืนในการประนอมหนี้ภายหลังศาลมีคำพิพากษาด้วย ๒.๕ จัดทำตารางคำนวณหนี้ - ให้คำนวณเงินต้น ดอกเบี้ยและเบี้ยปรับค้างชำระตามคำพิพากษา นับแต่วันที่ค้างชำระจนถึงวันที่ขอประนอมหนี้ - ให้ชำระหนี้เงินต้นที่ค้างชำระตามสัญญากู้ยืมเงิน ค่าฤชาธรรมเนียม ค่าทนายความ และค่าใช้จ่ายในการดำเนินคดีที่เกิดขึ้นทั้งหมด ให้เสร็จสิ้นภายในวันที่ยื่นคำขอประนอมหนี้ โดยงดเว้นดอกเบี้ยและเบี้ยปรับค้างชำระ ตามระเบียบฯ ข้อ ๒๘/๒	เจ้าหน้าที่การเงิน สพร./สนพ./สพ.	ตารางคำนวณหนี้	

ขั้นตอนการปฏิบัติงาน	รายละเอียดงาน	ผู้รับผิดชอบ	แบบฟอร์มที่ใช้	เอกสารอ้างอิง
๓. จัดทำคำขอประนอมหนี้/สัญญาขอชำระหนี้แทนลูกหนี้ภายหลังศาลมีคำพิพากษาในคดีกู้ยืมเงินกองทุนพัฒนาฝีมือแรงงาน	๓.๑ ใช้แบบประนอมหนี้ให้ถูกต้องตามประเภทของผู้ขอประนอมหนี้ ตามระเบียบฯ ข้อ ๒๘/๒ ดังนี้ (๑) แบบคำขอประนอมหนี้ภายหลังศาลมีคำพิพากษาในคดีกู้ยืมเงินกู้ยืมกองทุนพัฒนาฝีมือแรงงาน จำนวน ๓ แบบ ๑) ผู้กู้ยืมขอประนอมหนี้ ๒) ผู้ค้ำประกันขอประนอมหนี้ ๓) ทายาทผู้ค้ำประกันขอประนอมหนี้ (๒) แบบสัญญาขอชำระหนี้แทนลูกหนี้ภายหลังศาลมีคำพิพากษาในคดีกู้ยืมเงินกู้ยืมกองทุนพัฒนาฝีมือแรงงาน - กรณีบุคคลอื่นขอประนอมหนี้แทน ๓.๒ ระบุยอดหนี้ค้างชำระตามคำพิพากษา ณ วันที่ขอประนอมหนี้ ในคำขอประนอมหนี้/สัญญาขอชำระหนี้แทนฯ ข้อ ๒ ให้ถูกต้องตรงตามตารางคำนวณหนี้จากขั้นตอนที่ ๒ ประกอบด้วย - เงินต้นตามคำพิพากษา - ดอกเบี้ย - เบี้ยปรับ/ค่าปรับ - ค่าทนายความ - ค่าฤชาธรรมเนียม ๓.๓ ระบุจำนวนเงินทั้งสิ้นที่ขอประนอมหนี้ภายหลังศาลมีคำพิพากษา ตามระเบียบฯ ข้อ ๒๘/๒ ในคำขอประนอมหนี้/สัญญาขอชำระหนี้แทนฯ ข้อ ๓ ให้ถูกต้องตรงตามตารางคำนวณหนี้จากขั้นตอนที่ ๒ ประกอบด้วย	เจ้าหน้าที่ สพร./ สนพ./สพ.	- แบบคำขอประนอมหนี้ภายหลังศาลมีคำพิพากษาในคดีกู้ยืมเงินกองทุนพัฒนาฝีมือแรงงาน (กรณีผู้กู้ยืมขอประนอมหนี้) ตามระเบียบข้อ๒๘/๒ - แบบคำขอประนอมหนี้ภายหลังศาลมีคำพิพากษาฯ (กรณีผู้ค้ำประกันขอประนอมหนี้) ตามระเบียบข้อ๒๘/๒ - แบบคำขอประนอมหนี้ภายหลังศาลมีคำพิพากษาฯ (กรณีทายาทผู้ค้ำประกันขอประนอมหนี้) ตามระเบียบข้อ๒๘/๒ - สัญญาขอชำระหนี้แทนลูกหนี้ภายหลัง	

ขั้นตอนการปฏิบัติงาน	รายละเอียดงาน	ผู้รับผิดชอบ	แบบฟอร์มที่ใช้	เอกสารอ้างอิง
	- เงินต้นค้างชำระตามสัญญากู้ยืมเงิน - ค่าทนายความค้างชำระ - ค่าฤชาธรรมเนียมค้างชำระ - ค่าใช้จ่ายในการดำเนินคดีที่เกิดขึ้นทั้งหมด ๓.๔ ระบุวันที่ชำระเงิน ในคำขอประนอมหนี้/สัญญาขอชำระหนี้แทนฯ ข้อ ๔ ให้ถูกต้องตรงกับวันที่ขอประนอมหนี้ ๓.๕ เอกสารประกอบคำขอประนอมหนี้ประกอบด้วย - สำเนาบัตรประจำตัวประชาชนของผู้ขอประนอมหนี้ - ตารางคำนวณหนี้ - สัญญากู้ยืมเงินและสัญญาค้ำประกันการกู้ยืมเงินกองทุนพัฒนาฝีมือแรงงาน (ฉบับเดิมก่อนทำสัญญาประนอมหนี้) เพื่อใช้ตรวจสอบในการทำคำขอประนอมหนี้ฯ ๓.๖ ตรวจสอบเอกสารอื่น (ถ้ามี) เช่น หลักฐานการเปลี่ยนชื่อ-สกุล ๓.๗ ตรวจสอบความถูกต้องก่อนให้ผู้ขอประนอมหนี้ลงนามในคำขอประนอมหนี้		ศาลมีคำพิพากษาในคดีกู้ยืมเงินกองทุนพัฒนาฝีมือแรงงาน (กรณีบุคคลอื่นขอชำระหนี้แทน) ตามระเบียบ ข้อ๒๘/๒	

ขั้นตอนการปฏิบัติงาน	รายละเอียดงาน	ผู้รับผิดชอบ	แบบฟอร์มที่ใช้	เอกสารอ้างอิง
๔. เสนอผู้อำนวยการเห็นชอบ	๔.๑ นำเอกสารประกอบคำขอประนอมหนี้/สัญญาขอชำระหนี้แทนฯ ตามข้อ ๓.๕ เสนอ ผอ. ๔.๒ ผู้อำนวยการพิจารณาลงนามในคำขอประนอมหนี้/สัญญาขอชำระหนี้แทนฯ เพื่อให้ความเห็นชอบ ๔.๓ จัดเก็บเอกสารประกอบคำขอประนอมหนี้ /สัญญาขอชำระหนี้แทนฯ ตามข้อ ๓.๕ ไว้กับสัญญากู้ยืมเงินและสัญญาค้ำประกันเข้าตู้ให้เป็นระบบ ๔.๔ กรณีหน่วยงานที่รับฟ้องคดีเป็นผู้ทำประนอมหนี้ ให้ส่งคืนเอกสารให้หน่วยงานที่เป็นเจ้าของลูกหนี้ ดังนี้ ๑) ต้นฉบับเอกสารประกอบคำขอประนอมหนี้/สัญญาขอชำระหนี้แทนฯ ตามข้อ ๓.๕ ๒) สำเนาใบเสร็จรับเงินปิดบัญชี ๓) ต้นฉบับสัญญากู้ยืมเงินและสัญญาค้ำประกันการกู้ยืมเงินกองทุนพัฒนาฝีมือแรงงาน	เจ้าหน้าที่ สพร./สนพ./สพ		
๕. รับชำระหนี้และออกใบเสร็จรับเงินให้ลูกหนี้	๕.๑ รับชำระหนี้เงินต้นค้างชำระตามสัญญากู้ยืมเงิน ค่าทนายความ ค่าฤชาธรรมเนียมและค่าใช้จ่ายในการดำเนินคดีที่เกิดขึ้นทั้งหมด โดยงดเว้นดอกเบี้ยและเบี้ยปรับที่ค้างชำระทั้งหมด ๕.๒ ออกใบเสร็จรับเงินให้ลูกหนี้	เจ้าหน้าที่การเงิน สพร./สนพ./สพ.	ใบเสร็จรับเงิน	

แบบคำขอประนอมหนี้ฯ กรณีผู้กู้ยืมขอประนอมหนี้ภายหลังศาลมีคำพิพากษา ตามระเบียบฯ ข้อ ๒๘/๒

ผู้กู้ยืมขอประนอมหนี้

คำขอประนอมหนี้ภายหลังศาลมีคำพิพากษาในคดีกู้ยืมเงินกองทุนพัฒนาฝีมือแรงงาน

เขียนที่.....

วันที่.....เดือน.....พ.ศ.....

เรียน.....

ข้อ ๑ ข้าพเจ้า.....เลขประจำตัวประชาชน.....

อยู่บ้านเลขที่.....

ได้ทำสัญญากู้ยืมเงินกองทุนพัฒนาฝีมือแรงงาน กับ กรมพัฒนาฝีมือแรงงาน เพื่อนำไปใช้เป็นทุนในการฝึกอบรมพัฒนาฝีมือแรงงาน หลักสูตร.....ตามสัญญาเลขที่.....ลงวันที่.....เป็นเงินจำนวน.....บาท (.....) และศาล.....ได้มีคำพิพากษา/คำพิพากษาตามยอม คดีหมายเลขแดง ที่.....ลงวันที่.....

ข้อ ๒ ข้าพเจ้ายอมรับว่ามีหนี้ค้างชำระตามคำพิพากษา ณ วันที่.....เป็นเงินทั้งสิ้นจำนวน.....บาท (.....) ประกอบด้วย

เงินต้นตามคำพิพากษา	จำนวน	.....	บาท	(.....)
ดอกเบี้ย	จำนวน	.....	บาท	(.....)
เบี้ยปรับ/ค่าปรับ	จำนวน	.....	บาท	(.....)
ค่าฤชาธรรมเนียม	จำนวน	.....	บาท	(.....)
ค่าทนายความ	จำนวน	.....	บาท	(.....)

ข้อ ๓ ข้าพเจ้ามีความประสงค์จะขอประนอมหนี้ภายหลังศาลมีคำพิพากษา ตามข้อ ๒๘/๒ ของระเบียบคณะกรรมการส่งเสริมการพัฒนาฝีมือแรงงาน ว่าด้วยการให้กู้ยืมเงินกองทุนพัฒนาฝีมือแรงงาน พ.ศ. ๒๕๕๑ และที่แก้ไขเพิ่มเติม เป็นเงินทั้งสิ้นจำนวน.....บาท (.....) ประกอบด้วย

เงินต้นค้างชำระตามสัญญากู้ยืมเงิน	จำนวน	.....	บาท	(.....)
ค่าฤชาธรรมเนียม	จำนวน	.....	บาท	(.....)
ค่าทนายความ	จำนวน	.....	บาท	(.....)
ค่าใช้จ่ายในการดำเนินคดีที่เกิดขึ้นทั้งหมด	จำนวน	.....	บาท	(.....)

ข้อ ๔ ข้าพเจ้าตกลงชำระเงินทั้งหมดตามข้อ ๓ ในวันนี้ (วันที่.....)

จึงเรียนมาเพื่อโปรดพิจารณา

ลงชื่อ.....

(.....)

แบบคำขอประนอมหนี้ฯ กรณีผู้ค้ำประกันขอประนอมหนี้ภายหลังศาลมีคำพิพากษา ตามระเบียบฯ ข้อ ๒๘/๒

ผู้ค้ำประกันขอประนอมหนี้

คำขอประนอมหนี้ภายหลังศาลมีคำพิพากษาในคดีกู้ยืมเงินกองทุนพัฒนาฝีมือแรงงาน

เขียนที่.....

วันที่.....เดือน.....พ.ศ.....

เรียน.....

ข้อ ๑ ข้าพเจ้า..... เลขประจำตัวประชาชน.....
อยู่บ้านเลขที่.....
ผู้ค้ำประกันของ.....ได้ทำสัญญาค้ำประกันการกู้ยืมเงินกองทุนพัฒนาฝีมือแรงงาน กับ กรมพัฒนาฝีมือแรงงาน ราย.....เพื่อนำไปใช้เป็นทุนในการฝึกอบรมพัฒนาฝีมือแรงงาน หลักสูตร .....ตามสัญญาเลขที่.....ลงวันที่.....เป็นเงินจำนวน.....บาท (.....) และศาล.....ได้มีคำพิพากษา/คำพิพากษาตามยอม คดีหมายเลขแดงที่.....ลงวันที่.....

ข้อ ๒ ข้าพเจ้ายอมรับว่ามีหนี้ค้างชำระตามคำพิพากษา ณ วันที่.....เป็นเงินทั้งสิ้นจำนวน .....บาท (.....) ประกอบด้วย

เงินต้นตามคำพิพากษา	จำนวน	.....	บาท	(.....)
ดอกเบี้ย	จำนวน	.....	บาท	(.....)
เบี้ยปรับ/ค่าปรับ	จำนวน	.....	บาท	(.....)
ค่าฤชาธรรมเนียม	จำนวน	.....	บาท	(.....)
ค่าทนายความ	จำนวน	.....	บาท	(.....)

ข้อ ๓ ข้าพเจ้ามีความประสงค์จะขอประนอมหนี้ภายหลังศาลมีคำพิพากษา ตามข้อ ๒๘/๒ ของระเบียบคณะกรรมการส่งเสริมการพัฒนาฝีมือแรงงาน ว่าด้วยการให้กู้ยืมเงินกองทุนพัฒนาฝีมือแรงงาน พ.ศ. ๒๕๕๑ และที่แก้ไขเพิ่มเติม เป็นเงินทั้งสิ้นจำนวน.....บาท (.....) ประกอบด้วย

เงินต้นค้างชำระตามสัญญากู้ยืมเงิน	จำนวน	.....	บาท	(.....)
ค่าฤชาธรรมเนียม	จำนวน	.....	บาท	(.....)
ค่าทนายความ	จำนวน	.....	บาท	(.....)
ค่าใช้จ่ายในการดำเนินคดีที่เกิดขึ้นทั้งหมด	จำนวน	.....	บาท	(.....)

ข้อ ๔ ข้าพเจ้าตกลงชำระเงินทั้งหมดตามข้อ ๓ ในวันนี้ (วันที่.....)

จึงเรียนมาเพื่อโปรดพิจารณา

ลงชื่อ.....

(.....)

แบบคำขอประนอมหนี้ฯ กรณีทายาทผู้ค้ำประกันขอประนอมหนี้ภายหลังศาลมีคำพิพากษา ตามระเบียบฯ ข้อ ๒๙/๒

ทายาทผู้ค้ำประกันขอประนอมหนี้

คำขอประนอมหนี้ภายหลังศาลมีคำพิพากษาในคดีกู้ยืมเงินกองทุนพัฒนาฝีมือแรงงาน

เขียนที่.....

วันที่.....เดือน.....พ.ศ.....

เรียน.....

ข้อ ๑ ข้าพเจ้า.....เลขประจำตัวประชาชน.....
อยู่บ้านเลขที่.....
ในฐานะทายาทโดยธรรมของ.....ผู้ค้ำประกัน ซึ่งได้ทำสัญญาค้ำประกันการกู้ยืมเงินกองทุนพัฒนาฝีมือแรงงาน กับ กรมพัฒนาฝีมือแรงงาน ราย.....เพื่อนำไปใช้เป็นทุนในการฝึกอบรมพัฒนาฝีมือแรงงาน หลักสูตร.....ตามสัญญาเลขที่.....ลงวันที่.....
เป็นเงินจำนวน.....บาท (.....) และศาล.....
ได้มีคำพิพากษา/คำพิพากษาตามยอม คดีหมายเลขแดง ที่.....ลงวันที่.....

ข้อ ๒ ข้าพเจ้ายอมรับว่ามีหนี้ค้างชำระตามคำพิพากษา ณ วันที่.....เป็นเงินทั้งสิ้นจำนวน.....บาท (.....) ประกอบด้วย

เงินต้นตามคำพิพากษา	จำนวน	.....	บาท	(.....)
ดอกเบี้ย	จำนวน	.....	บาท	(.....)
เบี้ยปรับ/ค่าปรับ	จำนวน	.....	บาท	(.....)
ค่าฤชาธรรมเนียม	จำนวน	.....	บาท	(.....)
ค่าทนายความ	จำนวน	.....	บาท	(.....)

ข้อ ๓ ข้าพเจ้ามีความประสงค์จะขอประนอมหนี้ภายหลังศาลมีคำพิพากษา ตามข้อ ๒๙/๒ ของระเบียบคณะกรรมการส่งเสริมการพัฒนาฝีมือแรงงาน ว่าด้วยการให้กู้ยืมเงินกองทุนพัฒนาฝีมือแรงงาน พ.ศ. ๒๕๕๓ และที่แก้ไขเพิ่มเติม เป็นเงินทั้งสิ้นจำนวน.....บาท (.....) ประกอบด้วย

เงินต้นค้างชำระตามสัญญากู้ยืมเงิน	จำนวน	.....	บาท	(.....)
ค่าฤชาธรรมเนียม	จำนวน	.....	บาท	(.....)
ค่าทนายความ	จำนวน	.....	บาท	(.....)
ค่าใช้จ่ายในการดำเนินคดีที่เกิดขึ้นทั้งหมด	จำนวน	.....	บาท	(.....)

ข้อ ๔ ข้าพเจ้าตกลงชำระเงินทั้งหมดตามข้อ ๓ ในวันนี้ (วันที่.....)

จึงเรียนมาเพื่อโปรดพิจารณา

ลงชื่อ.....

(.....)

แบบคำขอประนอมหนี้ฯ กรณีบุคคลอื่นขอประนอมหนี้แทน ตามระเบียบฯ ข้อ ๒๘/๒

บุคคลอื่นขอชำระหนี้แทน

สัญญาขอชำระหนี้แทนลูกหนี้ภายหลังศาลมีคำพิพากษาในคดีกู้ยืมเงินกองทุนพัฒนาฝีมือแรงงาน

เขียนที่.....

วันที่.....เดือน.....พ.ศ.....

ข้อ ๑ ข้าพเจ้า.....เลขประจำตัวประชาชน.....

อยู่บ้านเลขที่.....

เกี่ยวข้องเป็น.....ของ..... ผู้กู้ยืม/ผู้ค้ำประกัน ซึ่งได้ทำสัญญากู้ยืมเงินกองทุนพัฒนาฝีมือแรงงาน/สัญญาค้ำประกันการกู้ยืมเงินกองทุนพัฒนาฝีมือแรงงาน กับ กรมพัฒนาฝีมือแรงงาน ตามสัญญาเลขที่.....ลงวันที่.....เป็นเงินจำนวน.....บาท (.....) และศาล.....ได้มีคำพิพากษา/คำพิพากษาตามยอม คดีหมายเลขแดง ที่.....ลงวันที่

ข้อ ๒ ยอดหนี้ค้างชำระตามคำพิพากษา ณ วันที่.....เป็นเงินทั้งสิ้นจำนวน.....บาท (.....) ประกอบด้วย

เงินต้นตามคำพิพากษา	จำนวน	.....	บาท	(.....)
ดอกเบี้ย	จำนวน	.....	บาท	(.....)
เบี้ยปรับ/ค่าปรับ	จำนวน	.....	บาท	(.....)
ค่าฤชาธรรมเนียม	จำนวน	.....	บาท	(.....)
ค่าทนายความ	จำนวน	.....	บาท	(.....)

ข้อ ๓ ข้าพเจ้ามีความประสงค์จะทำสัญญาชำระหนี้แทนลูกหนี้ภายหลังศาลมีคำพิพากษา ตามข้อ ๒๘/๒ ของระเบียบคณะกรรมการส่งเสริมการพัฒนาฝีมือแรงงาน ว่าด้วยการให้กู้ยืมเงินกองทุนพัฒนาฝีมือแรงงาน พ.ศ. ๒๕๕๑ และที่แก้ไขเพิ่มเติม เป็นเงินทั้งสิ้นจำนวน.....บาท (.....) ประกอบด้วย

เงินต้นค้างชำระตามสัญญากู้ยืมเงิน	จำนวน	.....	บาท	(.....)
ค่าฤชาธรรมเนียม	จำนวน	.....	บาท	(.....)
ค่าทนายความ	จำนวน	.....	บาท	(.....)
ค่าใช้จ่ายในการดำเนินคดีที่เกิดขึ้นทั้งหมด	จำนวน	.....	บาท	(.....)

ข้อ ๔ ข้าพเจ้าตกลงชำระเงินทั้งหมดตามข้อ ๓ ในวันนี้ (วันที่.....)

จึงเรียนมาเพื่อโปรดพิจารณา

ลงชื่อ.....

(.....)

๕.๒ การขออนุมัติตัดหนี้สูญ

ระเบียบที่เกี่ยวข้อง

ระเบียบคณะกรรมการส่งเสริมการพัฒนาฝีมือแรงงานว่าด้วยการให้กู้ยืมเงินกองทุนพัฒนาฝีมือแรงงาน พ.ศ. ๒๕๕๑ และที่แก้ไขเพิ่มเติม (ฉบับที่ ๔) พ.ศ. ๒๕๕๘

"ข้อ ๓๐ ในกรณีที่ผู้กู้ยืมเงินที่เป็นผู้รับการฝึก ตาย ถูกศาลสั่งให้เป็นคนสาบสูญหรือเจ็บป่วยเรื้อรัง วิกลจริตหรือทุพพลภาพจนไม่สามารถประกอบอาชีพได้ในระหว่างอายุสัญญากู้ยืมเงินหรือในระหว่างผิดนัดชำระหนี้ หรือในระหว่างถูกดำเนินการตามกฎหมายเพื่อบังคับชำระหนี้ หรือในระหว่างสัญญาประนอมหนี้หรือสัญญาประนีประนอมยอมความ ให้อธิบดีหรือผู้ซึ่งอธิบดีมอบหมายเสนอรายละเอียดของผู้กู้ยืมเงินแต่ละกรณีต่อคณะกรรมการเพื่อขออนุมัติตัดหนี้สูญ โดยความเห็นชอบของกระทรวงการคลัง

ในกรณีที่กรมพัฒนาฝีมือแรงงานพิจารณาแล้วเห็นว่าหนี้ของลูกหนี้รายใดมีลักษณะ ดังนี้

(๑) การดำเนินคดีกับลูกหนี้จะไม่คุ้มกับค่าใช้จ่ายที่เกิดขึ้น หรือ

(๒) ลูกหนี้ไม่มีทรัพย์สินหรือการสืบทรัพย์ไม่ทรัพย์อื่นใดที่จะนำยึดมาบังคับชำระหนี้ได้

ให้อธิบดีหรือผู้ซึ่งอธิบดีมอบหมายจัดทำบัญชีรายละเอียดเกี่ยวกับความสามารถชำระหนี้ของลูกหนี้แต่ละรายนำเสนอคณะกรรมการเพื่อขออนุมัติตัดหนี้สูญ โดยความเห็นชอบของกระทรวงการคลัง"

"ข้อ ๓๐/๑ ในกรณีที่กรมพัฒนาฝีมือแรงงานพิจารณาแล้วเห็นว่าหนี้ของลูกหนี้กู้ยืมเงินกองทุนพัฒนาฝีมือแรงงานตามระเบียบกระทรวงแรงงานและสวัสดิการสังคม ว่าด้วยกองทุนพัฒนาฝีมือแรงงาน พ.ศ. ๒๕๓๙ รายใดมีลักษณะ ดังต่อไปนี้

(๑) ลูกหนี้ที่ได้ชำระหนี้คืน ซึ่งมีจำนวนเงินเท่ากับหรือมากกว่าวงเงินกู้ยืมตามสัญญา

(๒) ลูกหนี้ถูกศาลพิพากษาให้ล้มละลาย

ให้อธิบดีหรือผู้ซึ่งอธิบดีมอบหมายจัดทำรายละเอียดเกี่ยวกับการติดตามและการชำระหนี้ของลูกหนี้แต่ละราย หรือคำพิพากษาให้ล้มละลาย เสนอคณะกรรมการเพื่อขออนุมัติตัดหนี้สูญ โดยความเห็นชอบของกระทรวงการคลัง"

ข้อ ๓๑ ความในหมวดนี้ ให้ใช้บังคับแก่ผู้กู้ยืมเงินกองทุนพัฒนาฝีมือแรงงานที่จัดตั้งขึ้นตามมติคณะรัฐมนตรีและดำเนินการบริหารกองทุนตามระเบียบกระทรวงแรงงานและสวัสดิการสังคมว่าด้วยกองทุนพัฒนาฝีมือแรงงาน พ.ศ. ๒๕๓๙ โดยอนุโลม

หลักเกณฑ์การขออนุมัติตัดหนี้สูญ

ระเบียบคณะกรรมการส่งเสริมการพัฒนาฝีมือแรงงาน ว่าด้วยการให้กู้ยืมเงินกองทุนพัฒนาฝีมือแรงงาน พ.ศ. ๒๕๕๑ และที่แก้ไขเพิ่มเติม ข้อ ๓๐ ข้อ ๓๐/๑ และข้อ ๓๑ กำหนดหลักเกณฑ์การตัดหนี้สูญแก่ผู้กู้ยืมเงินกองทุนพัฒนาฝีมือแรงงานตามระเบียบกระทรวงแรงงานและสวัสดิการสังคมว่าด้วยกองทุนพัฒนาฝีมือแรงงาน พ.ศ. ๒๕๓๙ ดังนี้

(๑) ผู้กู้ยืมตาย ถูกศาลสั่งให้เป็นคนสาบสูญ หรือเจ็บป่วยเรื้อรัง วิกลจริต หรือทุพพลภาพจนไม่สามารถประกอบอาชีพได้ (ระเบียบฯ ข้อ ๓๐)

(๒) การดำเนินคดีกับลูกหนี้จะไม่คุ้มกับค่าใช้จ่ายที่เกิดขึ้น (หนี้ค้างชำระไม่เกิน ๔๐,๐๐๐ บาท) (ระเบียบฯ ข้อ ๓๐ วรรคสอง (๓))

(๓) ลูกหนี้ไม่มีทรัพย์สินหรือการสืบทรัพย์ไม่พบทรัพย์อื่นใดที่จะนำยึดมาบังคับชำระหนี้ได้ (ลูกหนี้ตามคำพิพากษาที่สืบทรัพย์ครบ ๑๐ ปี) (ระเบียบฯ ข้อ ๓๐ วรรคสอง (๒))

(๔) ลูกหนี้ที่ได้ชำระหนี้คืน ซึ่งมีจำนวนเงินเท่ากับหรือมากกว่าวงเงินกู้ยืมตามสัญญา (ระเบียบฯ ข้อ ๓๐/๑(๓))

(๕) ลูกหนี้ถูกศาลพิพากษาให้ล้มละลาย (ระเบียบฯ ข้อ ๓๐/๑(๒))

ขั้นตอนการเสนอขออนุมัติตัดหนี้สูญ

๑. เสนอคณะอนุกรรมการเร่งรัดและแก้ไขปัญหาหนี้กู้ยืมกองทุนพัฒนาฝีมือแรงงาน พิจารณาการตัดหนี้สูญ

๒. เสนอคณะกรรมการส่งเสริมการพัฒนาฝีมือแรงงาน พิจารณาอนุมัติตัดหนี้สูญ

๓. เสนอกรมบัญชีกลาง กระทรวงการคลัง ให้ความเห็นชอบการตัดหนี้สูญ

ขั้นตอนการดำเนินการ

๑. สพร.และสนพ. ที่ทำสัญญากู้ยืมกับลูกหนี้ จัดทำข้อมูลเพื่อเสนอขออนุมัติตัดหนี้สูญ ดังนี้

๑.๑ ตรวจสอบข้อมูลการชำระหนี้และหนี้ค้างชำระของลูกหนี้ที่จะเสนอขออนุมัติตัดหนี้สูญ

๑.๒ ประสานกองส่งเสริมฯ ขอวันประชุมคณะกรรมการส่งเสริมการพัฒนาฝีมือแรงงาน เพื่อใช้ในการคำนวณหนี้ค้างชำระที่จะเสนอขออนุมัติตัดหนี้สูญ

๑.๓ คำนวณหนี้ค้างชำระเสนอขออนุมัติตัดหนี้สูญ ตามแบบเสนอคณะอนุกรรมการเร่งรัดฯ

(๑) ผู้กู้ยืมตาย ให้คำนวณหนี้ค้างชำระ "นับแต่วันที่ค้างชำระถึงวันที่คณะกรรมการส่งเสริมการพัฒนาฝีมือแรงงานอนุมัติตัดหนี้สูญ"

(๒) ผู้กู้ยืมถูกศาลสั่งให้เป็นคนสาบสูญ ให้คำนวณหนี้ค้างชำระ "นับแต่วันที่ค้างชำระถึงวันที่คณะกรรมการส่งเสริมการพัฒนาฝีมือแรงงานอนุมัติตัดหนี้สูญ"

(๓) ผู้กู้ยืมเจ็บป่วยเรื้อรัง วิกลจริต หรือทุพพลภาพจนไม่สามารถประกอบอาชีพได้ ให้คำนวณหนี้ค้างชำระ "นับแต่วันที่ค้างชำระถึงวันที่ประชุมเสนอคณะอนุกรรมการเร่งรัดและแก้ไขปัญหาหนี้กู้ยืมกองทุนพัฒนาฝีมือแรงงาน พิจารณาตัดหนี้สูญ"

(๔) การดำเนินคดีกับลูกหนี้จะไม่คุ้มกับค่าใช้จ่ายที่เกิดขึ้น (ลูกหนี้มีหนี้ค้างชำระไม่เกิน ๔๐,๐๐๐ บาท) ให้คำนวณหนี้ค้างชำระ "นับแต่วันที่ค้างชำระถึงวันที่ประชุมเสนอคณะอนุกรรมการเร่งรัดและแก้ไขปัญหาหนี้กู้ยืมกองทุนพัฒนาฝีมือแรงงาน พิจารณาตัดหนี้สูญ"

(๕) ลูกหนี้ไม่มีทรัพย์สินหรือการสืบทรัพย์ไม่พบทรัพย์อื่นใดที่จะนำยึดมาบังคับชำระหนี้ได้ (ลูกหนี้ตามคำพิพากษาที่สืบทรัพย์ครบ ๑๐ ปี) ให้คำนวณหนี้ค้างชำระ "นับแต่วันที่ค้างชำระถึงวันที่ประชุมเสนอคณะอนุกรรมการเร่งรัดและแก้ไขปัญหาหนี้กู้ยืมกองทุนพัฒนาฝีมือแรงงาน พิจารณาตัดหนี้สูญ"

(๖) ลูกหนี้ที่ได้ชำระหนี้คืน ซึ่งมีจำนวนเงินเท่ากับหรือมากกว่าวงเงินกู้ยืมตามสัญญา ให้คำนวณหนี้ค้างชำระ "นับแต่วันที่ค้างชำระถึงวันที่ประชุมเสนอคณะอนุกรรมการเร่งรัดและแก้ไขปัญหาหนี้กู้ยืมกองทุนพัฒนาฝีมือแรงงาน พิจารณาตัดหนี้สูญ"

๑.๔ การคำนวณหนี้ค้างชำระ ลูกหนี้ตามคำพิพากษาที่ชำระหนี้คืนกองทุน หากมีรายการค้างชำระค่าฤชาธรรมเนียม และ/หรือค่าทนายความ ให้ปรับปรุงรายการก่อนเสนอ เนื่องจากหลักการตัดรายการชำระหนี้ เมื่อรับชำระหนี้จากลูกหนี้ต้องตัดรายการ ค่าฤชาธรรมเนียม ค่าทนายความ ดอกเบี้ย และเบี้ยปรับก่อน จำนวนเงินที่เหลือจึงนำไปตัดเงินต้น

๑.๕ สรุปข้อมูลการชำระหนี้และหนี้ค้างชำระของลูกหนี้ที่จะเสนอขออนุมัติตัดหนี้สูญ ตามแบบเสนอคณะอนุกรรมการเร่งรัดและแก้ไขปัญหาหนี้กู้ยืมกองทุนพัฒนาฝีมือแรงงาน

๑.๖ สรุปข้อมูลการสืบทรัพย์บังคับคดีของลูกหนี้ตามคำพิพากษาที่จะเสนอขออนุมัติตัดหนี้สูญ ตามแบบตารางบันทึกการบังคับคดีและสืบหาหลักทรัพย์หรือทรัพย์สินอื่นของลูกหนี้ตามคำพิพากษา

๑.๗ จัดทำรายละเอียดการติดตามหนี้ของลูกหนี้ที่จะเสนอขออนุมัติตัดหนี้สูญ ตามแบบรายละเอียดการติดตามหนี้กู้ยืมเงินกองทุนพัฒนาฝีมือแรงงาน

๑.๘ ลูกหนี้ที่พิพากษาแล้ว เมื่อ สพร.และ สนพ. ได้สืบทรัพย์แล้ว หากพบทรัพย์ให้ระบุข้อมูลในแบบรายละเอียดการติดตามหนี้กู้ยืมเงินกองทุนพัฒนาฝีมือแรงงาน ให้ครบถ้วน ดังนี้

(๑) กรณีพบที่ดิน ให้ระบุ : เลขโฉนดที่ดิน สถานที่ตั้ง ผู้ถือกรรมสิทธิ์ และราคาประเมิน

(๒) กรณีพบเงินฝากธนาคาร ให้ระบุ : ธนาคาร สาขา เลขที่บัญชี ชื่อ-สกุลเจ้าของบัญชี และยอดเงินในบัญชี

(๓) กรณีพบรถจักรยานยนต์ หรือ รถยนต์ ให้ระบุ : ยี่ห้อ รุ่น เลขทะเบียนรถ วันที่จดทะเบียน สถานะรถ และผู้ถือกรรมสิทธิ์

๑.๙ จัดทำเอกสารประกอบการขออนุมัติตัดหนี้สูญ พร้อมรับรองสำเนาถูกต้อง จำนวน ๑ ชุด ส่งให้กองส่งเสริมการพัฒนาฝีมือแรงงาน ประกอบด้วย สำเนาสัญญากู้ยืมเงิน สำเนาสัญญาค้ำประกัน สำเนาทะเบียนคุมลูกหนี้ สำเนาคำพิพากษา สำเนาบัญชีค่าฤชาธรรมเนียม สำเนาหมายบังคับคดี และสำเนาเอกสารหลักฐานการสืบทรัพย์บังคับคดีทั้งหมด โดยจัดชุดแยกเป็นรายบุคคล (แล้วแต่กรณีการขอตัดหนี้สูญ)

๒. สพร.และสนพ. ที่รับผิดชอบในการฟ้องคดีลูกหนี้ตามภูมิลำเนา จัดทำข้อมูลเพื่อเสนอขออนุมัติตัดหนี้สูญ (กรณีหนี้ค้างชำระไม่เกิน ๔๐,๐๐๐ บาท และกรณีชำระคืนเท่ากับหรือมากกว่าวงเงินกู้ยืมตามสัญญา) ดังนี้

เมื่อได้รับแจ้งข้อมูลลูกหนี้ที่จะเสนอขอตัดหนี้สูญจากหน่วยงานที่ทำสัญญากู้ยืมเงินกับลูกหนี้ ให้ดำเนินการรายงานข้อมูลการติดตามหนี้ การประนอมหนี้ การส่งฟ้องคดี การสืบทรัพย์บังคับคดี และการออกติดตามไปพบลูกหนี้ ตามแบบ : รายละเอียดการติดตามหนี้กู้ยืมเงินกองทุนพัฒนาฝีมือแรงงาน ส่งให้หน่วยงานที่ทำสัญญากู้ยืมเงินกับลูกหนี้ เพื่อใช้เป็นข้อมูลในการเสนอขออนุมัติตัดหนี้สูญ ดังนี้

(๑) แบบ : รายละเอียดการติดตามหนี้กู้ยืมเงินกองทุนพัฒนาฝีมือแรงงาน (ยังไม่พิพากษา) (รายบุคคล)

(๒) แบบ : รายละเอียดการติดตามหนี้กู้ยืมเงินกองทุนพัฒนาฝีมือแรงงาน (พิพากษาแล้ว) (รายบุคคล)

ดำเนินการ

สถาบันพัฒนาฝีมือแรงงานและสำนักงานพัฒนาฝีมือแรงงาน ตรวจสอบข้อมูลการชำระหนี้และคำนวณหนี้ค้างชำระของลูกหนี้ที่เสนอขออนุมัติตัดหนี้สูญ พร้อมจัดทำเอกสารประกอบและรับรองสำเนาถูกต้อง จำนวน ๓ ชุด ส่งให้กองส่งเสริมการพัฒนาฝีมือแรงงาน เพื่อเสนอคณะอนุกรรมการเร่งรัดและแก้ไขปัญหาหนี้กู้ยืมกองทุนพัฒนาฝีมือแรงงาน ก่อนเสนอคณะกรรมการส่งเสริมการพัฒนาฝีมือแรงงาน พิจารณาอนุมัติตัดหนี้สูญ และเสนอกระทรวงการคลังให้ความเห็นชอบ

คณะอนุกรรมการเร่งรัดและแก้ไขปัญหาหนี้กู้ยืมกองทุนพัฒนาฝีมือแรงงาน ในคราวประชุมครั้งที่ ๓/๒๕๕๘ เมื่อวันที่ ๙ มีนาคม ๒๕๕๘ มติที่ประชุมเห็นชอบให้ปรับปรุงรายการบัญชีลูกหนี้ที่พิพากษาแล้ว กรณีที่มีการชำระหนี้ตามคำพิพากษา ให้ตัดรายการชำระ ค่าฤชาธรรมเนียม และค่าทนายความก่อนนำไปตัดรายการดอกเบี้ย เบี้ยปรับ และเงินต้น ห้ามเสนอรายการค้างชำระค่าทนายความ และค่าฤชาธรรมเนียม เนื่องจากคณะอนุกรรมการฯ จะไม่พิจารณาตัดหนี้สูญ

ลูกหนี้ตามคำพิพากษา ให้นำจำนวนเงินชำระคืนตามคำพิพากษา ตัดรายการชำระหนี้เรียงตามลำดับดังนี้

๑. ค่าฤชาธรรมเนียม
๒. ค่าทนายความ
๓. ดอกเบี้ย
๔. เบี้ยปรับ
๕. เงินต้น

๕.๒.๑ ผู้กู้ยืมเงินตาย ถูกศาลสั่งให้เป็นคนสาบสูญ เจ็บป่วยเรื้อรัง วิกลจริตหรือทุพพลภาพจนไม่สามารถประกอบอาชีพได้

ระเบียบคณะกรรมการส่งเสริมการพัฒนาฝีมือแรงงาน ว่าด้วยการให้กู้ยืมเงินกองทุนพัฒนาฝีมือแรงงาน พ.ศ. ๒๕๕๓ และที่แก้ไขเพิ่มเติม

ข้อ ๓๐ ในกรณีที่ผู้กู้ยืมเงินที่เป็นผู้รับการฝึกตาย ถูกศาลสั่งให้เป็นคนสาบสูญ หรือเจ็บป่วยเรื้อรัง วิกลจริต หรือทุพพลภาพจนไม่สามารถประกอบอาชีพได้ในระหว่างอายุสัญญากู้ยืม หรือในระหว่างสัญญาประนอมหนี้หรือสัญญาประนีประนอมยอมความให้อธิบดีหรือผู้ซึ่งอธิบดีมอบหมายเสนอรายละเอียดของผู้กู้ยืมเงินแต่ละกรณีต่อคณะกรรมการเพื่อขออนุมัติตัดหนี้สูญ โดยความเห็นชอบของกระทรวงการคลัง

ข้อ ๓๑ ความในหมวดนี้ ให้ใช้บังคับแก่ผู้กู้ยืมเงินกองทุนพัฒนาฝีมือแรงงานที่จัดตั้งขึ้นตามมติคณะรัฐมนตรีและดำเนินการบริหารกองทุนตามระเบียบกระทรวงแรงงานและสวัสดิการสังคมว่าด้วยกองทุนพัฒนาฝีมือแรงงาน พ.ศ. ๒๕๓๙ โดยอนุโลม

ดำเนินการ

สถาบันพัฒนาฝีมือแรงงานและสำนักงานพัฒนาฝีมือแรงงาน ตรวจสอบพบว่าผู้กู้ยืมเงินตามระเบียบกระทรวงแรงงานและสวัสดิการสังคมว่าด้วยกองทุนพัฒนาฝีมือแรงงาน พ.ศ. ๒๕๓๙ ตาย ถูกศาลสั่งให้เป็นคนสาบสูญ เจ็บป่วยเรื้อรัง วิกลจริตหรือทุพพลภาพจนไม่สามารถประกอบอาชีพได้ ให้หน่วยงานที่ทำสัญญากู้ยืมเงิน

กับลูกหนี้จัดทำเอกสารประกอบการเสนอขออนุมัติตัดหนี้สูญ ส่งให้กองส่งเสริมการพัฒนาฝีมือแรงงาน เพื่อเสนอคณะอนุกรรมการเร่งรัดและแก้ไขปัญหาหนี้กู้ยืมกองทุนพัฒนาฝีมือแรงงาน พิจารณาตัดหนี้สูญ ก่อนเสนอคณะกรรมการส่งเสริมการพัฒนาฝีมือแรงงาน พิจารณาอนุมัติตัดหนี้สูญ และเสนอกรมบัญชีกลาง กระทรวงการคลังพิจารณาให้ความเห็นชอบ

ผู้กู้ยืมตาย หรือถูกศาลสั่งให้เป็นคนสาบสูญ

การคำนวณหนี้ค้างชำระเสนอขออนุมัติตัดหนี้สูญ

๑. ตรวจสอบข้อมูลการชำระหนี้และหนี้ค้างชำระ

๒. คำนวณหนี้ค้างชำระ "นับแต่วันที่ค้างชำระถึงวันที่คณะกรรมการส่งเสริมการพัฒนาฝีมือแรงงานอนุมัติตัดหนี้" (เช่น วันที่ผู้กู้ยืมชำระครั้งสุดท้ายวันที่ ๕ ม.ค. ๖๑ ให้คำนวณวันที่ค้างชำระ คือ วันที่ ๖ ม.ค. ๖๑ ถึงวันที่คณะกรรมการส่งเสริมการพัฒนาฝีมือแรงงานอนุมัติตัดหนี้สูญ)

๓. ลูกหนี้ตามคำพิพากษาที่ชำระหนี้คืนกองทุน หากมีรายการค้างชำระค่าฤชาธรรมเนียมและ/หรือค่าทนายความ ให้ปรับปรุงรายการก่อนเสนอ เนื่องจากหลักการตัดรายการชำระหนี้ เมื่อรับชำระหนี้จากลูกหนี้ต้องตัดรายการ ค่าฤชาธรรมเนียม ค่าทนายความ ดอกเบี้ย และเบี้ยปรับก่อน จำนวนเงินที่เหลือจึงนำไปตัดเงินต้น

เอกสารประกอบการเสนอขออนุมัติตัดหนี้สูญ

๑. ใบมรณบัตรหรือแบบรับรองรายการทะเบียนคนตาย ของผู้กู้ยืม
(ไม่ใช้สำเนาทะเบียนราษฎร เนื่องจากไม่สามารถใช้เป็นหลักฐานได้ เนื่องจากไม่ระบุวันที่ผู้กู้ยืมเสียชีวิต แต่ระบุ "บุคคลนี้จำหน่ายออกจากทะเบียนบ้าน เนื่องจากตายเมื่อวันที่....." ซึ่งวันที่ที่ระบุไม่ใช่วันที่เสียชีวิต แต่เป็นวันที่แจ้งเสียชีวิต)

๒. เอกสารหลักฐานศาลสั่งให้เป็นคนสาบสูญ (กรณีคนสาบสูญ)

๓. กรณีผู้กู้ยืมและผู้ค้ำประกัน มีการเปลี่ยนชื่อตัว-ชื่อสกุล ให้ส่งใบเปลี่ยนชื่อตัว-ชื่อสกุลด้วย (เอกสารเสนอคณะอนุกรรมการเร่งรัดและแก้ไขปัญหาหนี้กู้ยืมกองทุนพัฒนาฝีมือแรงงาน ให้ระบุชื่อเดิมตามด้วยชื่อตัวหรือชื่อสกุลที่เปลี่ยน)

๔. สำเนาทะเบียนคุมลูกหนี้

๕. สำเนาสัญญากู้ยืมเงินและสัญญาค้ำประกัน และสัญญาประนอมหนี้ (กรณีประนอมหนี้) โดยให้ตรวจสอบความถูกต้องครบถ้วนสมบูรณ์ของสัญญาก่อนส่ง (เฉพาะสัญญาเท่านั้น)

๖. สำเนาคำพิพากษา และสำเนาบัญชีค่าฤชาธรรมเนียม (กรณีมีคำพิพากษาแล้ว) หากไม่ได้รับบัญชีค่าฤชาธรรมเนียมจากอัยการ ให้ทำหนังสือขอคัดบัญชีค่าฤชาธรรมเนียม เพื่อให้อัยการแจ้งค่าฤชาธรรมเนียมของคดีนั้นก่อนเสนอขอตัดหนี้สูญ

๗. เอกสารแสดงการติดตามทวงถามหนี้ เช่น หนังสือแจ้งให้ผู้กู้ยืมและผู้ค้ำประกันชำระหนี้ตามสัญญา หนังสือแจ้งให้จำเลย (คู่ความในคดี) ชำระหนี้ตามคำพิพากษา หรือ หนังสือถึงอัยการสำนักงานการบังคับคดีขอความอนุเคราะห์ดำเนินการบังคับคดีกับลูกหนี้ตามคำพิพากษา เป็นต้น

๘. แบบสรุปข้อมูลการชำระหนี้และหนี้ค้างชำระของผู้กู้ยืมที่เสียชีวิต/ศาลสั่งให้เป็นคนสาบสูญ (ยังไม่พิพากษา/พิพากษาแล้ว) (ข้อมูลลูกหนี้รายตัว)

๙. แบบเสนอคณะอนุกรรมการเร่งรัดและแก้ไขปัญหาหนี้กู้ยืมกองทุนพัฒนาฝีมือแรงงานพิจารณาตัดหนี้สูญ (ยังไม่พิพากษา/พิพากษาแล้ว) และส่งไฟล์ข้อมูลให้กองส่งเสริมฯ ที่ email : contact.dsd421@gmail.com

๑๐. แบบสรุปการดำเนินการเกี่ยวกับลูกหนี้ รายละเอียดในการดำเนินการตั้งแต่การแจ้งให้ลูกหนี้ชำระหนี้ตามสัญญา วันที่ได้รับเรื่องให้ดำเนินคดี (กรณีฟ้องคดีแทนหน่วยงานอื่น) วันที่มีหนังสือถึงอัยการขอให้ฟ้องคดี การติดตามทวงถามหนี้ ข้อมูลการชำระหนี้จนถึงวันที่ผู้กู้ยืมเสียชีวิตโดยละเอียด

ในกรณีที่ไม่ได้ดำเนินการหรือดำเนินการไม่ครบถ้วน ให้ชี้แจงเหตุผลที่ไม่ได้ดำเนินการหรือดำเนินการไม่ครบถ้วน เพื่อเป็นข้อมูลเสนอให้คณะอนุกรรมการเร่งรัดและแก้ไขปัญหาหนี้กู้ยืมกองทุนพัฒนาฝีมือแรงงานพิจารณา

ที่มา : ตามหนังสือกรมพัฒนาฝีมือแรงงาน ที่ รง ๐๔๐๐/ว ๐๑๒๔๔ ลงวันที่ ๒๔ กุมภาพันธ์ ๒๕๖๕

ผู้กู้ยืมเจ็บป่วยเรื้อรัง วิกลจริต หรือทุพพลภาพจนไม่สามารถประกอบอาชีพได้

การเสนอขออนุมัติตัดหนี้สูญกรณีลูกหนี้เจ็บป่วยเรื้อรัง วิกลจริต หรือทุพพลภาพ สาระสำคัญคือ ต้องมีเอกสารหลักฐานแสดงให้เห็นว่าไม่สามารถประกอบอาชีพได้ จึงเสนอขออนุมัติตัดหนี้สูญได้

ผู้กู้ยืมเจ็บป่วยเรื้อรัง วิกลจริตจนไม่สามารถประกอบอาชีพได้

การคำนวณหนี้ค้างชำระเสนอขออนุมัติตัดหนี้สูญ

๑. ตรวจสอบข้อมูลการชำระหนี้และหนี้ค้างชำระ

๒. คำนวณหนี้ค้างชำระ "นับแต่วันที่ค้างชำระถึงวันที่ประชุมเสนอคณะอนุกรรมการเร่งรัดและแก้ไขปัญหาหนี้กู้ยืมกองทุนพัฒนาฝีมือแรงงาน พิจารณาตัดหนี้สูญ"

๓. ลูกหนี้ตามคำพิพากษาที่ชำระหนี้คืนกองทุน หากมีรายการค้างชำระค่าฤชาธรรมเนียมและ/หรือค่าทนายความ ให้ปรับปรุงรายการก่อนเสนอ เนื่องจากหลักการตัดรายการชำระหนี้ เมื่อรับชำระหนี้จากลูกหนี้ต้องตัดรายการ ค่าฤชาธรรมเนียม ค่าทนายความ ดอกเบี้ย และเบี้ยปรับก่อน จำนวนเงินที่เหลือจึงนำไปตัดเงินต้น

เอกสารประกอบการเสนอขออนุมัติตัดหนี้สูญ

๑. หลักฐานการเจ็บป่วย หนังสือรับรองจากโรงพยาบาลที่เข้ารับการรักษา

๒. กรณีที่ผู้กู้ยืมไม่สามารถที่จะเดินทางไปขอหลักฐานจากโรงพยาบาลได้ ให้เจ้าหน้าที่กรมพัฒนาฝีมือแรงงานที่ตั้งอยู่ในจังหวัดที่ผู้กู้ยืมมีภูมิลำเนา จัดทำบันทึกปากคำเกี่ยวกับอาการเจ็บป่วยและให้ผู้ใหญ่บ้านหรือกำนัน หรือผู้นำท้องถิ่น หรือบุคคลอื่นที่เกี่ยวข้องกับการรักษา ให้การรับรองร่วมด้วย

๓. กรณีผู้กู้ยืมและผู้ค้ำประกัน มีการเปลี่ยนชื่อตัว-ชื่อสกุล ให้แนบใบเปลี่ยนชื่อตัว-ชื่อสกุลด้วย (เอกสารเสนอคณะอนุกรรมการเร่งรัดและแก้ไขปัญหาหนี้กู้ยืมกองทุนพัฒนาฝีมือแรงงาน ให้ระบุชื่อเดิมตามด้วยชื่อตัวหรือชื่อสกุลที่เปลี่ยน)

๔. สำเนาทะเบียนคุมลูกหนี้

๕. สำเนาสัญญากู้ยืมเงินและสัญญาค้ำประกัน และสัญญาประนอมหนี้ (กรณีประนอมหนี้) โดยให้ตรวจสอบความถูกต้องครบถ้วนสมบูรณ์ของสัญญาก่อนส่ง (เฉพาะสัญญาเท่านั้น)

๖. สำเนาคำพิพากษา และสำเนาบัญชีค่าฤชาธรรมเนียม (กรณีมีคำพิพากษาแล้ว) หากไม่ได้รับบัญชีค่าฤชาธรรมเนียมจากอัยการ ให้ทำหนังสือขอคัดบัญชีค่าฤชาธรรมเนียม เพื่อให้อัยการแจ้งค่าฤชาธรรมเนียมของคดีนั้นก่อนเสนอขอตัดหนี้สูญ

๗. แบบสรุปข้อมูลการชำระหนี้และหนี้ค้างชำระที่จะเสนอขออนุมัติตัดหนี้สูญ (กรณียังไม่พิพากษา/พิพากษาแล้ว) (ข้อมูลลูกหนี้รายตัว)

๘. แบบเสนอคณะอนุกรรมการเร่งรัดและแก้ไขปัญหาหนี้กู้ยืมกองทุนพัฒนาฝีมือแรงงาน พิจารณาตัดหนี้สูญ (กรณียังไม่พิพากษา/พิพากษาแล้ว) ส่งไฟล์ข้อมูลให้กองส่งเสริมฯ ที่ email : contact.dsd๔๒๑@gmail.com

ผู้กู้ยืมทุพพลภาพจนไม่สามารถประกอบอาชีพได้ แบ่งเป็น ๒ ประเภท ดังนี้

(๑) ผู้กู้ยืมทุพพลภาพเป็นผู้ประกันตน

การคำนวณหนี้ค้างชำระเสนอขออนุมัติตัดหนี้สูญ

๑. ตรวจสอบข้อมูลการชำระหนี้และหนี้ค้างชำระ

๒. คำนวณหนี้ค้างชำระ "นับแต่วันที่ค้างชำระถึงวันที่ประชุมเสนอคณะอนุกรรมการเร่งรัดและแก้ไขปัญหาหนี้กู้ยืมกองทุนพัฒนาฝีมือแรงงาน พิจารณาตัดหนี้สูญ"

๓. ลูกหนี้ตามคำพิพากษาที่ชำระหนี้คืนกองทุน หากมีรายการค้างชำระค่าฤชาธรรมเนียมและ/หรือค่าทนายความ ให้ปรับปรุงรายการก่อนเสนอ เนื่องจากหลักการตัดรายการชำระหนี้ เมื่อรับชำระหนี้จากลูกหนี้ต้องตัดรายการ ค่าฤชาธรรมเนียม ค่าทนายความ ดอกเบี้ย และเบี้ยปรับก่อน จำนวนเงินที่เหลือจึงนำไปตัดเงินต้น

เอกสารประกอบการเสนอขออนุมัติตัดหนี้สูญ

๑. เอกสารผลการอนุมัติการได้รับสิทธิประกันสังคมกรณีทุพพลภาพของคณะกรรมการทางการแพทย์ของสำนักงานประกันสังคม

๒. กรณีผู้กู้ยืมและผู้ค้ำประกัน มีการเปลี่ยนชื่อตัว-ชื่อสกุล ให้ส่งใบเปลี่ยนชื่อตัว-ชื่อสกุลด้วย (เอกสารเสนอคณะอนุกรรมการเร่งรัดและแก้ไขปัญหาหนี้กู้ยืมกองทุนพัฒนาฝีมือแรงงาน ให้ระบุชื่อเดิมตามด้วยชื่อตัวหรือชื่อสกุลที่เปลี่ยน)

๓. สำเนาทะเบียนคุมลูกหนี้

๔. สำเนาสัญญากู้ยืมเงินและสัญญาค้ำประกัน และสัญญาประนอมหนี้ (กรณีประนอมหนี้) โดยให้ตรวจสอบความถูกต้องครบถ้วนสมบูรณ์ของสัญญาก่อนส่ง (เฉพาะสัญญาเท่านั้น)

๕. สำเนาคำพิพากษา และสำเนาบัญชีค่าฤชาธรรมเนียม (กรณีมีคำพิพากษาแล้ว) หากไม่ได้รับบัญชีค่าฤชาธรรมเนียมจากอัยการ ให้ทำหนังสือขอคัดบัญชีค่าฤชาธรรมเนียม เพื่อให้อัยการแจ้งค่าฤชาธรรมเนียมของคดีนั้นก่อนเสนอขอตัดหนี้สูญ

๖. แบบสรุปข้อมูลการชำระหนี้และหนี้ค้างชำระที่จะเสนอขออนุมัติตัดหนี้สูญ (กรณียังไม่พิพากษา/พิพากษาแล้ว) (ข้อมูลลูกหนี้รายตัว)

๗. แบบเสนอคณะอนุกรรมการเร่งรัดและแก้ไขปัญหาหนี้กู้ยืมกองทุนพัฒนาฝีมือแรงงาน พิจารณาตัดหนี้สูญ (กรณียังไม่พิพากษา/พิพากษาแล้ว) ส่งไฟล์ข้อมูลให้กองส่งเสริมฯ ที่ email : contact.dsd421@gmail.com

(๒) ผู้กู้ยืมทุพพลภาพไม่ได้เป็นผู้ประกันตน

การคำนวณหนี้ค้างชำระเสนอขออนุมัติตัดหนี้สูญ

๑. ตรวจสอบข้อมูลการชำระหนี้และหนี้ค้างชำระ

๒. คำนวณหนี้ค้างชำระ "นับแต่วันที่ค้างชำระถึงวันที่ประชุมเสนอคณะอนุกรรมการเร่งรัดและแก้ไขปัญหาหนี้กู้ยืมกองทุนพัฒนาฝีมือแรงงาน พิจารณาตัดหนี้สูญ"

๓. ลูกหนี้ตามคำพิพากษาที่ชำระหนี้คืนกองทุน หากมีรายการค้างชำระค่าฤชาธรรมเนียมและ/หรือค่าทนายความ ให้ปรับปรุงรายการก่อนเสนอ เนื่องจากหลักการตัดรายการชำระหนี้ เมื่อรับชำระหนี้จากลูกหนี้ต้องตัดรายการ ค่าฤชาธรรมเนียม ค่าทนายความ ดอกเบี้ย และเบี้ยปรับก่อน จำนวนเงินที่เหลือจึงนำไปตัดเงินต้น

เอกสารประกอบการเสนอขออนุมัติตัดหนี้สูญ

๑. สำเนาบัตรประจำตัวคนพิการ / สมุดประจำตัวคนพิการ

๒. กรณีที่ผู้กู้ยืมทุพพลภาพไม่มีบัตรประจำตัวคนพิการ และไม่สามารถที่จะเดินทางไปขอหลักฐานจากโรงพยาบาลได้ ให้เจ้าหน้าที่กรมพัฒนาฝีมือแรงงานที่ตั้งอยู่ในจังหวัดที่ผู้กู้ยืมมีภูมิลำเนาจัดทำบันทึกถ้อยคำเกี่ยวกับอาการเจ็บป่วย และให้ผู้ใหญ่บ้านหรือกำนัน หรือผู้นำท้องถิ่น ให้การรับรองร่วมด้วย

๓. กรณีผู้กู้ยืมและผู้ค้ำประกัน มีการเปลี่ยนชื่อตัว-ชื่อสกุล ให้ส่งใบเปลี่ยนชื่อตัว-ชื่อสกุลด้วย (เอกสารเสนอคณะอนุกรรมการเร่งรัดและแก้ไขปัญหาหนี้กู้ยืมกองทุนพัฒนาฝีมือแรงงาน ให้ระบุชื่อเดิมตามด้วยชื่อตัวหรือชื่อสกุลที่เปลี่ยน)

๔. สำเนาทะเบียนคุมลูกหนี้

๕. สำเนาสัญญากู้ยืมเงินและสัญญาค้ำประกัน และสัญญาประนอมหนี้ (กรณีประนอมหนี้) โดยให้ตรวจสอบความถูกต้องครบถ้วนสมบูรณ์ของสัญญาก่อนส่ง (เฉพาะสัญญาเท่านั้น)

๖. สำเนาคำพิพากษา และสำเนาบัญชีค่าฤชาธรรมเนียม (กรณีมีคำพิพากษาแล้ว) หากไม่ได้รับบัญชีค่าฤชาธรรมเนียมจากอัยการ ให้ทำหนังสือขอคัดบัญชีค่าฤชาธรรมเนียม เพื่อให้อัยการแจ้งค่าฤชาธรรมเนียมของคดีนั้นก่อนเสนอขอตัดหนี้สูญ

๗. แบบสรุปข้อมูลการชำระหนี้และหนี้ค้างชำระที่จะเสนอขออนุมัติตัดหนี้สูญ (กรณียังไม่พิพากษา/พิพากษาแล้ว) (ข้อมูลลูกหนี้รายตัว)

๘. แบบเสนอคณะอนุกรรมการเร่งรัดและแก้ไขปัญหาหนี้กู้ยืมกองทุนพัฒนาฝีมือแรงงานพิจารณาตัดหนี้สูญ (กรณียังไม่พิพากษา/พิพากษาแล้ว) ส่งไฟล์ข้อมูลให้กองส่งเสริมฯ ที่ email : contact.dsd421@gmail.com

๕.๒.๒ การดำเนินคดีกับลูกหนี้จะไม่คุ้มกับค่าใช้จ่ายที่เกิดขึ้น (หนี้ค้างชำระไม่เกิน ๔๐,๐๐๐ บาท)

ระเบียบคณะกรรมการส่งเสริมการพัฒนาฝีมือแรงงานว่าด้วยการให้กู้ยืมเงินกองทุนพัฒนาฝีมือแรงงาน (ฉบับที่ ๔) พ.ศ. ๒๕๕๘ ข้อ ๓๐ วรรคสอง

ในกรณีที่กรมพัฒนาฝีมือแรงงานพิจารณาแล้วเห็นว่าหนี้ของลูกหนี้รายใดมีลักษณะ ดังนี้

(๑) การดำเนินคดีกับลูกหนี้จะไม่คุ้มกับค่าใช้จ่ายที่เกิดขึ้น

....

ให้อธิบดีหรือผู้ซึ่งอธิบดีมอบหมายจัดทำบัญชีรายละเอียดเกี่ยวกับความสามารถชำระหนี้ของลูกหนี้แต่ละราย นำเสนอคณะกรรมการเพื่อขออนุมัติตัดหนี้สูญ โดยความเห็นชอบของกระทรวงการคลัง

กรมพัฒนาฝีมือแรงงานได้ดำเนินการขอความเห็นชอบหลักการตัดหนี้สูญ กรณีการดำเนินคดีกับลูกหนี้จะไม่คุ้มกับค่าใช้จ่ายที่เกิดขึ้น ตามระเบียบคณะกรรมการส่งเสริมการพัฒนาฝีมือแรงงานว่าด้วยการให้กู้ยืมเงินกองทุนพัฒนาฝีมือแรงงาน (ฉบับที่ ๔) พ.ศ. ๒๕๕๘ ข้อ ๓๐ วรรคสอง (๑) ดังนี้

๑. คณะกรรมการส่งเสริมการพัฒนาฝีมือแรงงานได้มีการประชุมครั้งที่ ๕/๒๕๕๗ เมื่อวันที่ ๑๕ สิงหาคม ๒๕๕๗ เห็นชอบหลักการตัดหนี้สูญให้แก่ลูกหนี้ที่มีหนี้ค้างชำระเงินต้น ดอกเบี้ย เบี้ยปรับ ค่าฤชาธรรมเนียมและค่าทนายความแล้วแต่กรณีไม่เกิน ๔๐,๐๐๐ บาท ซึ่งไม่คุ้มกับค่าใช้จ่ายในการดำเนินคดีหรือการบังคับคดี

๒. หนังสือกรมพัฒนาฝีมือแรงงาน ด่วนที่สุด ที่ รง ๐๔๑๓/๑๓๑๑๗ ลงวันที่ ๒๕ สิงหาคม ๒๕๕๗ เสนอกรมบัญชีกลางขอความเห็นชอบหลักการตัดหนี้สูญให้แก่ลูกหนี้ที่มีหนี้ค้างชำระไม่คุ้มกับค่าใช้จ่ายในการดำเนินคดีหรือการบังคับคดี กรณีลูกหนี้ที่มีหนี้ค้างชำระเงินต้น ดอกเบี้ย เบี้ยปรับ ค่าฤชาธรรมเนียมและค่าทนายความแล้วแต่กรณี ไม่เกิน ๔๐,๐๐๐ บาท ตามมติที่ประชุมคณะกรรมการส่งเสริมการพัฒนาฝีมือแรงงาน ในคราวประชุมครั้งที่ ๕/๒๕๕๗ เมื่อวันที่ ๑๕ สิงหาคม ๒๕๕๗

๓. หนังสือหนังสือกรมบัญชีกลาง ที่ กค ๐๔๒๗/๓๔๘๐๖ ลงวันที่ ๒๔ ตุลาคม ๒๕๕๗ พิจารณาแล้ว **หากกรมพัฒนาฝีมือแรงงานได้ดำเนินการติดตามหนี้จนถึงที่สุดแล้วแต่ไม่ได้รับชำระหนี้** ให้กรมพัฒนาฝีมือแรงงานแสดงรายละเอียดการติดตามหนี้เสนอคณะกรรมการส่งเสริมการพัฒนาฝีมือแรงงานพิจารณาอนุมัติตัดหนี้สูญ เพื่อขอความเห็นชอบจากกระทรวงการคลังตัดหนี้สูญต่อไป

๔. คณะกรรมการส่งเสริมการพัฒนาฝีมือแรงงานได้มีการประชุม ครั้งที่ ๗/๒๕๕๗ เมื่อวันที่ ๒๐ พฤศจิกายน ๒๕๕๗ มติที่ประชุมเห็นชอบในหลักการให้คณะอนุกรรมการเร่งรัดและแก้ไขปัญหาหนี้กู้ยืมกองทุนพัฒนาฝีมือแรงงานดำเนินการพิจารณารายละเอียดการตัดหนี้สูญให้แก่ลูกหนี้ที่มีหนี้ค้างชำระไม่เกิน ๔๐,๐๐๐ บาท ซึ่งไม่คุ้มกับค่าใช้จ่ายในการดำเนินคดีหรือการบังคับคดี เฉพาะผู้กู้ยืมเงินกองทุนพัฒนาฝีมือแรงงานตามระเบียบกระทรวงแรงงานและสวัสดิการสังคมว่าด้วยกองทุนพัฒนาฝีมือแรงงาน พ.ศ. ๒๕๓๙

ในส่วนของลูกหนี้ที่มีการดำเนินการตามระเบียบที่เกี่ยวข้องครบถ้วนแล้ว และนำเสนอคณะกรรมการส่งเสริมการพัฒนาฝีมือแรงงานขออนุมัติตัดหนี้สูญ ก่อนส่งให้กรมบัญชีกลาง กระทรวงการคลัง ให้ความเห็นชอบตามระเบียบคณะกรรมการส่งเสริมการพัฒนาฝีมือแรงงานว่าด้วยการให้กู้ยืมเงินกองทุนพัฒนาฝีมือแรงงาน พ.ศ. ๒๕๕๓ ข้อ ๓๑ และที่แก้ไขเพิ่มเติม (ฉบับที่ ๒) พ.ศ. ๒๕๕๕ ข้อ ๓๐ วรรคสอง ข้อ ๑ **โดยผู้แทนกระทรวงการคลังให้ข้อสังเกตว่า การตัดหนี้สูญของทางราชการนั้นทำได้ยาก เพราะทำให้เงินของทางราชการหายไป ซึ่งการดำเนินคดีนั้นจะต้องเสียค่าใช้จ่ายแต่มีความจำเป็นโดยหน้าที่ หากไม่ดำเนินการจะเป็นการละเว้น การตัดหนี้สูญหากสามารถแสดงให้เห็นชัดเจนได้ทั้งสองส่วน คือ ๑. บัญชีลูกหนี้รายตัว และ ๒. การบริหารหนี้ลูกหนี้รายตัวมีกระบวนการบริหารที่ชัดเจนเป็นรูปธรรม ดังนั้น เพื่อให้การพิจารณาเป็นไปด้วยความรอบคอบและรวดเร็ว จึงเห็นชอบให้คณะอนุกรรมการเร่งรัดและแก้ไขปัญหาหนี้กู้ยืมกองทุนพัฒนาฝีมือแรงงานไปดำเนินการจัดทำบัญชีรายละเอียดของลูกหนี้ที่จะนำเสนอเพื่อขออนุมัติตัดหนี้สูญต่อคณะกรรมการส่งเสริมการพัฒนาฝีมือแรงงาน หากมีการแสดงรายละเอียดลูกหนี้ที่ผ่านกระบวนการบริหารหนี้มาแล้วอย่างชัดเจน ซึ่งดำเนินการตามระเบียบที่เกี่ยวข้องแล้ว จึงดำเนินการขออนุมัติตัดหนี้สูญ การตัดหนี้สูญจะมีผลกระทบเป็นการชี้นำไปในทางลบนำไปสู่การเลียนแบบเป็นสิ่งที่ต้องพึงระวัง ขอให้เริ่มทยอยตัดหนี้ตั้งแต่หนี้จำนวนน้อย โดยเป็นหนี้ที่ได้ดำเนินการตามขั้นตอนต่างๆ เรียบร้อยแล้ว เช่น การประนอมหนี้ มีการชำระหนี้มาบ้างแต่อาจจะยังไม่ครบ มีความจำเป็นชัดสนจริงๆ หลังจากส่งเจ้าหน้าที่ไปตรวจสอบแล้วไม่สามารถชำระหนี้ได้ เพื่อแสดงให้เห็นว่าได้ดำเนินการอย่างจริงจัง หากอนุมัติตัดหนี้สูญให้แบบง่ายๆ ในอนาคตอาจจะมีความยุ่งยาก**

การขออนุมัติตัดหนี้สูญกรณีการดำเนินคดีกับลูกหนี้จะไม่คุ้มกับค่าใช้จ่ายที่เกิดขึ้น (หนี้ค้างชำระไม่เกิน ๔๐,๐๐๐ บาท) ตามระเบียบฯ ข้อ ๑๐ วรรคสอง (๑)

ดำเนินการ

๑. การตัดหนี้สูญให้แก่ลูกหนี้ที่มีหนี้ค้างชำระไม่เกิน ๔๐,๐๐๐ บาท ซึ่งไม่คุ้มกับค่าใช้จ่ายในการดำเนินคดีหรือการบังคับคดี ให้จัดทำรายละเอียดเกี่ยวกับการติดตามและการชำระหนี้ของลูกหนี้แต่ละรายตามแบบ "รายละเอียดการติดตามหนี้กู้ยืมเงินกองทุนพัฒนาฝีมือแรงงาน" ทั้งที่ยังไม่พิพากษาและพิพากษาแล้ว ส่งกองส่งเสริมการพัฒนาฝีมือแรงงาน เพื่อเสนอคณะอนุกรรมการเร่งรัดและแก้ไขปัญหาหนี้กู้ยืมกองทุนพัฒนาฝีมือแรงงาน และคณะกรรมการส่งเสริมการพัฒนาฝีมือแรงงาน พิจารณาอนุมัติตัดหนี้สูญ และเสนอกรมบัญชีกลาง กระทรวงการคลังให้ความเห็นชอบ

๒. ให้สพร.และสนพ. ซึ่งเป็นหน่วยงานที่รับลูกหนี้จากหน่วยงานอื่นมาดำเนินการฟ้องคดีตามภูมิลำเนาผู้กู้ยืม เมื่อได้รับแจ้งข้อมูลลูกหนี้ที่จะเสนอขอตัดหนี้สูญจากหน่วยงานที่ทำสัญญากู้ยืมเงินกับลูกหนี้ ให้ดำเนินการรายงานข้อมูลการติดตามหนี้ การประนอมหนี้ การส่งฟ้องคดี การสืบทรัพย์บังคับคดี และการออกติดตามไปพบลูกหนี้ ตามแบบ "รายละเอียดการติดตามหนี้กู้ยืมกองทุนพัฒนาฝีมือแรงงาน" ส่งให้หน่วยงานที่ทำสัญญากู้ยืมเงินกับลูกหนี้ เพื่อใช้เป็นข้อมูลในการเสนอขออนุมัติตัดหนี้สูญ

การคำนวณหนี้ค้างชำระเสนอขออนุมัติตัดหนี้สูญ

๑. ตรวจสอบข้อมูลการชำระหนี้และหนี้ค้างชำระ

๒. คำนวณหนี้ค้างชำระ "นับแต่วันที่ค้างชำระถึงวันที่ประชุมเสนอคณะอนุกรรมการเร่งรัดและแก้ไขปัญหาหนี้กู้ยืมกองทุนพัฒนาฝีมือแรงงาน พิจารณาตัดหนี้สูญ"

๓. ลูกหนี้ตามคำพิพากษาที่ชำระหนี้คืนกองทุน หากมีรายการค้างชำระค่าฤชาธรรมเนียมและ/หรือค่าทนายความ ให้ปรับปรุงรายการก่อนเสนอ เนื่องจากหลักการตัดรายการชำระหนี้ เมื่อรับชำระหนี้จากลูกหนี้ต้องตัดรายการ ค่าฤชาธรรมเนียม ค่าทนายความ ดอกเบี้ย และเบี้ยปรับก่อน จำนวนเงินที่เหลือจึงนำไปตัดเงินต้น

เอกสารประกอบการเสนอขออนุมัติตัดหนี้สูญ

๑. กรณีผู้กู้ยืมและผู้ค้ำประกัน มีการเปลี่ยนชื่อตัว-ชื่อสกุล ให้ส่งใบเปลี่ยนชื่อตัว-ชื่อสกุลด้วย (เอกสารเสนอคณะอนุกรรมการเร่งรัดและแก้ไขปัญหาหนี้กู้ยืมกองทุนพัฒนาฝีมือแรงงาน ให้ระบุชื่อเดิมตามด้วยชื่อตัวหรือชื่อสกุลที่เปลี่ยน)

๒. แบบรายละเอียดการติดตามหนี้กู้ยืมเงินกองทุนพัฒนาฝีมือแรงงาน (กรณียังไม่พิพากษา/พิพากษาแล้ว) (ข้อมูลลูกหนี้รายตัว) ส่งไฟล์ข้อมูลให้กองส่งเสริมฯ ที่ email : contact.dsd421@gmail.com

ลูกหนี้ที่พิพากษาแล้ว เมื่อ สพร.และสนพ. ได้สืบทรัพย์แล้ว หากพบทรัพย์ให้ระบุรายละเอียดให้ครบถ้วน

(๑) กรณีพบที่ดิน ให้ระบุ : เลขโฉนดที่ดิน สถานที่ตั้ง ผู้ถือกรรมสิทธิ์ และราคาประเมิน

(๒) กรณีพบเงินฝากธนาคาร ให้ระบุ : ธนาคาร สาขา เลขที่บัญชี ชื่อ-สกุลเจ้าของบัญชี และยอดเงินในบัญชี

(๓) กรณีพบรถจักรยานยนต์ หรือ รถยนต์ ให้ระบุ : ยี่ห้อ รุ่น เลขทะเบียนรถ วันที่จดทะเบียน สถานะรถ และผู้ถือกรรมสิทธิ์

๓. แบบเสนอคณะอนุกรรมการเร่งรัดและแก้ไขปัญหาหนี้กู้ยืมกองทุนพัฒนาฝีมือแรงงาน พิจารณาตัดหนี้สูญ (ยังไม่พิพากษา/พิพากษาแล้ว)

๔. Scan เอกสารประกอบการเสนอขออนุมัติตัดหนี้สูญ ส่งให้กองส่งเสริมฯ ที่ Email : contact.dsd๔๒๑@gmail.com เพื่อเป็นข้อมูลในการชี้แจงที่ประชุม ดังนี้

(๑) สำเนาทะเบียนคุมลูกหนี้

(๒) สำเนาสัญญากู้ยืมเงินและสัญญาค้ำประกัน และสัญญาประนอมหนี้ (กรณีประนอมหนี้) โดยให้ตรวจสอบความถูกต้องครบถ้วนสมบูรณ์ของสัญญาก่อนส่ง (เฉพาะสัญญาเท่านั้น)

(๓) สำเนาคำพิพากษา และสำเนาบัญชีค่าฤชาธรรมเนียม (กรณีมีคำพิพากษาแล้ว) หากไม่ได้รับบัญชีค่าฤชาธรรมเนียมจากอัยการ ให้ทำหนังสือขอคัดบัญชีค่าฤชาธรรมเนียม เพื่อให้อัยการแจ้งค่าฤชาธรรมเนียมของคดีนั้นก่อนเสนอขอตัดหนี้สูญ

๕.๒.๓ ลูกหนี้ไม่มีทรัพย์สินหรือการสืบทรัพย์ไม่พบทรัพย์อื่นใดที่จะนำยึดมาบังคับชำระหนี้ได้ (ลูกหนี้ตามคำพิพากษาที่สืบทรัพย์ครบ ๑๐ ปี)

ระเบียบที่เกี่ยวข้อง

ระเบียบคณะกรรมการส่งเสริมการพัฒนาฝีมือแรงงาน ว่าด้วยการให้กู้ยืมเงินกองทุนพัฒนาฝีมือแรงงาน (ฉบับที่ ๔) พ.ศ. ๒๕๕๘ ข้อ ๓๐ วรรคสอง

ในกรณีที่กรมพัฒนาฝีมือแรงงานพิจารณาแล้วเห็นว่าหนี้ของลูกหนี้รายใดมีลักษณะ ดังนี้

.....

(๒) ลูกหนี้ไม่มีทรัพย์สินหรือการสืบทรัพย์ไม่พบทรัพย์อื่นใดที่จะนำยึดมาบังคับชำระหนี้ได้

ให้อธิบดีหรือผู้ซึ่งอธิบดีมอบหมายจัดทำบัญชีรายละเอียดเกี่ยวกับความสามารถชำระหนี้ของลูกหนี้แต่ละราย นำเสนอคณะกรรมการเพื่อขออนุมัติตัดหนี้สูญ โดยความเห็นชอบของกระทรวงการคลัง

แนวปฏิบัติการบังคับคดีและสืบทรัพย์

หนังสือกรมบัญชีกลาง ที่ กค ๐๕๓๐.๗/ว๑๐๗ ลงวันที่ ๔ ตุลาคม ๒๕๔๔ เรื่อง แนวปฏิบัติในการบังคับคดี และสืบหาหลักทรัพย์หรือทรัพย์สินของลูกหนี้ตามคำพิพากษา

"๓. ให้ส่วนราชการรายงานผลการดำเนินการบังคับคดีและสืบหาหลักทรัพย์ให้กรมบัญชีกลางทราบทุกระยะ ๓ เดือน

๔. การขออนุมัติจำหน่ายหนี้ที่ไม่สามารถสืบหาหลักทรัพย์หรือทรัพย์สินของลูกหนี้ได้ ส่วนราชการต้องส่งหลักฐานการดำเนินการข้างต้นให้กระทรวงการคลัง เพื่อประกอบการพิจารณาขออนุมัติ และในกรณีที่ไม่พบหลักทรัพย์หรือทรัพย์สินของลูกหนี้ต้องแจ้งเหตุผลไว้ด้วย"

ดำเนินการ

กรมบัญชีกลางได้กำหนดแนวปฏิบัติในการบังคับคดีและสืบหาหลักทรัพย์หรือทรัพย์สินของลูกหนี้ตามคำพิพากษา โดยให้ส่วนราชการรายงานผลการดำเนินการบังคับคดีและสืบหาหลักทรัพย์ให้กรมบัญชีกลางทราบทุก ๓ เดือน และการขออนุมัติจำหน่ายหนี้ที่ไม่สามารถสืบหาหลักทรัพย์หรือทรัพย์สินของลูกหนี้ได้ ส่วนราชการต้องส่งหลักฐานการดำเนินการสืบหาหลักทรัพย์ทั้งประเภทอสังหาริมทรัพย์ สังหาริมทรัพย์ ทรัพย์สินอื่นๆ ของลูกหนี้ ตลอดจนหลักฐานการขอความร่วมมือจากธนาคารหรือสถาบันการเงิน ให้กระทรวงการคลัง เพื่อประกอบการพิจารณาขออนุมัติ และในกรณีที่ไม่พบหลักทรัพย์หรือทรัพย์สินของลูกหนี้ต้องแจ้งเหตุผลไว้ด้วย

สถาบันพัฒนาฝีมือแรงงานและสำนักงานพัฒนาฝีมือแรงงาน ที่ดำเนินการฟ้องคดีลูกหนี้ตามภูมิลำเนาผู้กู้ยืม เมื่อศาลมีคำพิพากษาแล้ว ให้ดำเนินการบังคับคดีและสืบหาหลักทรัพย์หรือทรัพย์สินของลูกหนี้ตามคำพิพากษาตามแนวปฏิบัติกรมบัญชีกลาง กรณีที่สืบทรัพย์แล้วไม่พบทรัพย์สินที่จะนำยึดมาบังคับชำระหนี้ได้ และครบกำหนดเวลาการบังคับคดีแล้ว ๑๐ ปี ให้จัดทำรายละเอียดข้อมูลลูกหนี้ตามแบบรายงาน เสนอคณะอนุกรรมการเร่งรัดและแก้ไขปัญหาหนี้กู้ยืมกองทุนพัฒนาฝีมือแรงงาน ก่อนเสนอ

คณะกรรมการส่งเสริมการพัฒนาฝีมือแรงงาน พิจารณาอนุมัติตัดหนี้สูญ และเสนอกระทรวงการคลังให้ความเห็นชอบ ดังนี้

๑. สถาบันพัฒนาฝีมือแรงงานภาคหรือสำนักงานพัฒนาฝีมือแรงงาน ผู้รับผิดชอบดำเนินการสืบทรัพย์บังคับคดีกับลูกหนี้ กรณีลูกหนี้ที่สืบทรัพย์แล้วไม่พบทรัพย์สินที่จะนำยึดมาบังคับชำระหนี้ได้ และครบกำหนดเวลาในการบังคับคดี ๑๐ ปี ให้สรุปข้อมูลการสืบทรัพย์บังคับคดีของลูกหนี้ตามคำพิพากษาที่จะขออนุมัติตัดหนี้สูญ ตามแบบที่กำหนด และรวบรวมเอกสารหลักฐานการสืบทรัพย์ของลูกหนี้แยกชุดเป็นรายบุคคล พร้อมรับรองสำเนาถูกต้อง ส่งให้หน่วยงานที่ทำสัญญากู้ยืมเงินกับลูกหนี้ (สถาบันพัฒนาฝีมือแรงงานภาคหรือสำนักงานพัฒนาฝีมือแรงงานหรือกองส่งเสริมการพัฒนาฝีมือแรงงาน) เพื่อเสนอขออนุมัติตัดหนี้สูญ

๒. สถาบันพัฒนาฝีมือแรงงานภาคหรือสำนักงานพัฒนาฝีมือแรงงาน ที่ทำสัญญากู้ยืมเงินกับลูกหนี้ จัดทำเอกสารเสนอขออนุมัติตัดหนี้สูญ ส่งให้กองส่งเสริมการพัฒนาฝีมือแรงงาน เพื่อเสนอขออนุมัติตัดหนี้สูญ ดังนี้

การคำนวณหนี้ค้างชำระเสนอขออนุมัติตัดหนี้สูญ

๑. ตรวจสอบข้อมูลการชำระหนี้และหนี้ค้างชำระ

๒. คำนวณหนี้ค้างชำระ "นับแต่วันที่ค้างชำระถึงวันที่ประชุมเสนอคณะอนุกรรมการเร่งรัดและแก้ไขปัญหาหนี้กู้ยืมกองทุนพัฒนาฝีมือแรงงาน พิจารณาตัดหนี้สูญ"

๓. ลูกหนี้ตามคำพิพากษาที่ชำระหนี้คืนกองทุน หากมีรายการค้างชำระค่าฤชาธรรมเนียมและ/หรือค่าทนายความ ให้ปรับปรุงรายการก่อนเสนอ เนื่องจากหลักการตัดรายการชำระหนี้ เมื่อรับชำระหนี้จากลูกหนี้ต้องตัดรายการ ค่าฤชาธรรมเนียม ค่าทนายความ ดอกเบี้ย และเบี้ยปรับก่อน จำนวนเงินที่เหลือจึงนำไปตัดเงินต้น

เอกสารประกอบการเสนอขออนุมัติตัดหนี้สูญ

๑. กรณีผู้กู้ยืมและผู้ค้ำประกัน มีการเปลี่ยนชื่อตัว-ชื่อสกุล ให้ส่งใบเปลี่ยนชื่อตัว-ชื่อสกุลด้วย (เอกสารเสนอคณะอนุกรรมการเร่งรัดและแก้ไขปัญหาหนี้กู้ยืมกองทุนพัฒนาฝีมือแรงงาน ให้ระบุชื่อเดิมตามด้วยชื่อตัวหรือชื่อสกุลที่เปลี่ยน)

๒. จัดทำรายละเอียดลูกหนี้แต่ละรายที่จะขออนุมัติตัดหนี้สูญ ตามแบบ : ตารางบันทึกการบังคับคดีและสืบหาหลักทรัพย์หรือทรัพย์สินอื่นของลูกหนี้ตามคำพิพากษาเสนอขออนุมัติตัดหนี้สูญ ดังนี้

(๑) ระบุรายละเอียดข้อมูลตามคำพิพากษาให้ถูกต้อง

(๒) ให้ระบุข้อมูลผลการสืบทรัพย์และบังคับคดีให้ถูกต้อง ตรงกับเอกสารการสืบทรัพย์

(๓) กรณีสถาบันพัฒนาฝีมือแรงงานและสำนักงานพัฒนาฝีมือแรงงาน แจ้งว่าพบทรัพย์ ให้แนบเอกสารประกอบการสืบทรัพย์ด้วย (หนังสือที่สถาบันพัฒนาฝีมือแรงงานและสำนักงานพัฒนาฝีมือแรงงานส่งถึงหน่วยงานต่างๆ เพื่อสืบทรัพย์)

๓. จัดทำสรุปข้อมูลการชำระหนี้และหนี้ค้างชำระตามคำพิพากษาของลูกหนี้เพื่อเสนอขออนุมัติตัดหนี้สูญ ตามแบบ : เสนอคณะอนุกรรมการเร่งรัดและแก้ไขปัญหาหนี้กู้ยืมกองทุนพัฒนาฝีมือแรงงาน พิจารณาตัดหนี้สูญ ส่งไฟล์ข้อมูลให้กองส่งเสริมฯ ที่ email : contact.dsd421@gmail.com

๔. จัดทำเอกสารประกอบ พร้อมรับรองสำเนาถูกต้อง โดยจัดเอกสารแยกชุดเป็นรายบุคคล จำนวน ๑ ชุด ดังนี้

(๑) สำเนาทะเบียนคุมลูกหนี้

(๒) สำเนาสัญญากู้ยืมเงินและสัญญาค้ำประกัน และสัญญาประนอมหนี้ (กรณีประนอมหนี้) โดยให้ตรวจสอบความถูกต้องครบถ้วนสมบูรณ์ของสัญญาก่อนส่ง (เฉพาะสัญญาเท่านั้น)

(๓) สำเนาคำพิพากษา

(๔) สำเนาบัญชีค่าฤชาธรรมเนียม หากไม่ได้รับบัญชีค่าฤชาธรรมเนียมจากอัยการ ให้ทำหนังสือขอคัดบัญชีค่าฤชาธรรมเนียม เพื่อให้อัยการแจ้งค่าฤชาธรรมเนียมของคดีนั้นก่อนเสนอขอตัดหนี้สูญ (กรณีอัยการทำลายเอกสารบัญชีค่าฤชาธรรมเนียมแล้ว เนื่องจากครบ ๑๐ ปี ให้ขอหนังสือจากอัยการว่าได้ทำลายเอกสารบัญชีค่าฤชาธรรมเนียมแล้ว เนื่องจากครบ ๑๐ ปี เพื่อใช้เป็นหลักฐานการขอตัดหนี้สูญ)

(๕) สำเนาหมายบังคับคดี

(๖) เอกสารหลักฐานการสืบทรัพย์บังคับคดีทั้งหมด (กรณีลูกหนี้มากกว่า ๑ ราย และใช้หนังสือสืบทรัพย์ฉบับเดียวกัน เช่นหนังสือถึงสำนักงานที่ดิน หนังสือถึงสำนักงานขนส่ง <u>ให้สำเนาหนังสือแยกชุดเป็นรายบุคคล และขีดเส้นใต้ หรือเน้นข้อความที่ชื่อของผู้กู้ยืมแต่ละรายที่ขอเสนออนุมัติตัดหนี้สูญ)</u>

(๗) กรณี สพร.และ สนพ. จัดทำหนังสือเวียนถึงหน่วยงานต่างๆ เพื่อสืบทรัพย์ทั่วประเทศ (๗๗ จังหวัด) เช่น สำนักงานที่ดินจังหวัด สำนักงานขนส่งจังหวัด ให้ตรวจสอบว่าได้รับหนังสือตอบกลับจากหน่วยงานต่าง ๆ จังหวัดใดบ้าง จำนวนเท่าใด (กี่จังหวัด กี่อำเภอ) และให้เรียงเอกสารที่ได้รับตามรายชื่อจังหวัดที่ทำแจ้งท้ายในหนังสือเวียน

(๘) ให้เรียงเอกสารการสืบทรัพย์ของลูกหนี้แต่ละรายตามลำดับที่ระบุในแบบรายงาน : ตารางบันทึกการบังคับคดีและสืบหาหลักทรัพย์หรือทรัพย์สินอื่นของลูกหนี้ตามคำพิพากษาเสนอขออนุมัติตัดหนี้สูญ

๕.๒.๔ ลูกหนี้ที่ได้ชำระหนี้คืน ซึ่งมีจำนวนเงินเท่ากับหรือมากกว่าวงเงินกู้ยืมตามสัญญา

ระเบียบที่เกี่ยวข้อง

ระเบียบคณะกรรมการส่งเสริมการพัฒนาฝีมือแรงงานว่าด้วยการให้กู้ยืมเงินกองทุนพัฒนาฝีมือแรงงาน (ฉบับที่ ๔) พ.ศ. ๒๕๕๘

ข้อ ๓๐/๑ ในกรณีที่กรมพัฒนาฝีมือแรงงานพิจารณาแล้วเห็นว่าหนี้ของลูกหนี้กู้ยืมเงินกองทุนพัฒนาฝีมือแรงงานตามระเบียบกระทรวงแรงงานและสวัสดิการสังคม ว่าด้วยกองทุนพัฒนาฝีมือแรงงาน พ.ศ. ๒๕๓๙ รายใดมีลักษณะ ดังต่อไปนี้

(๑) ลูกหนี้ที่ได้ชำระหนี้คืน ซึ่งมีจำนวนเงินเท่ากับหรือมากกว่าวงเงินกู้ยืมตามสัญญา

....

ให้อธิบดีหรือผู้ซึ่งอธิบดีมอบหมายจัดทำรายละเอียดเกี่ยวกับการติดตามและการชำระหนี้ของลูกหนี้แต่ละราย หรือคำพิพากษาให้ล้มละลาย เสนอคณะกรรมการเพื่อขออนุมัติตัดหนี้สูญ โดยความเห็นชอบของกระทรวงการคลัง

ดำเนินการ

๑. การตัดหนี้สูญให้แก่ลูกหนี้ที่ได้ชำระหนี้คืน ซึ่งมีจำนวนเงินเท่ากับหรือมากกว่าวงเงินกู้ยืมตามสัญญา ให้จัดทำรายละเอียดเกี่ยวกับการติดตามและการชำระหนี้ของลูกหนี้แต่ละราย ตามแบบ "รายละเอียดการติดตามหนี้กู้ยืมเงินกองทุนพัฒนาฝีมือแรงงาน" ทั้งที่ยังไม่พิพากษาและพิพากษาแล้ว ส่งกองส่งเสริมการพัฒนาฝีมือแรงงาน เพื่อเสนอคณะอนุกรรมการเร่งรัดและแก้ไขปัญหาหนี้กู้ยืมกองทุนพัฒนาฝีมือแรงงานและคณะกรรมการส่งเสริมการพัฒนาฝีมือแรงงาน พิจารณาอนุมัติตัดหนี้สูญ และเสนอกรมบัญชีกลางกระทรวงการคลังให้ความเห็นชอบ

๒. ให้สพร.และสนพ. ซึ่งเป็นหน่วยงานที่รับลูกหนี้จากหน่วยงานอื่นมาดำเนินการฟ้องคดีตามภูมิลำเนาผู้กู้ยืม เมื่อได้รับแจ้งข้อมูลลูกหนี้ที่จะเสนอขอตัดหนี้สูญจากหน่วยงานที่ทำสัญญากู้ยืมเงินกับลูกหนี้ ให้ดำเนินการรายงานข้อมูลการติดตามหนี้ การประนอมหนี้ การส่งฟ้องคดี การสืบทรัพย์บังคับคดี และการออกติดตามไปพบลูกหนี้ ตามแบบ "รายละเอียดการติดตามหนี้กู้ยืมกองทุนพัฒนาฝีมือแรงงาน" ส่งให้หน่วยงานที่ทำสัญญากู้ยืมเงินกับลูกหนี้ เพื่อใช้เป็นข้อมูลในการเสนอขออนุมัติตัดหนี้สูญ

แนวปฏิบัติการเสนอขออนุมัติตัดหนี้สูญ

๑. คณะอนุกรรมการเร่งรัดและแก้ไขปัญหาหนี้กู้ยืมกองทุนพัฒนาฝีมือแรงงานได้มีการประชุมครั้งที่ ๖/๒๕๕๘ เมื่อวันที่ ๑๙ พฤศจิกายน ๒๕๕๘ มติที่ประชุมเห็นชอบการเสนอขอตัดหนี้สูญ กรณีลูกหนี้ที่ได้ชำระหนี้คืน ซึ่งมีจำนวนเงินเท่ากับหรือมากกว่าวงเงินกู้ยืมตามสัญญา สำหรับลูกหนี้ตามคำพิพากษา **ให้พิจารณาจากจำนวนเงินชำระคืนก่อนพิพากษา + จำนวนเงินชำระคืนตามคำพิพากษา โดยให้นำ เงินต้น+เงินต้นตามคำพิพากษา+ดอกเบี้ย+เบี้ยปรับ เท่านั้น ไม่รวมค่าทนายความ ค่าฤชาธรรมเนียม และค่าใช้จ่ายในชั้นบังคับคดี**

สูตรการคำนวณร้อยละของจำนวนเงินชำระคืน

$$\frac{\text{จำนวนเงินชำระคืน (เงินต้น+เงินต้นตามคำพิพากษา+ดอกเบี้ย+เบี้ยปรับ)}}{\text{วงเงินกู้ยืมตามสัญญา (จ่ายให้กู้ยืมจริง)}} \times ๑๐๐$$

๒. การเสนอขอตัดหนี้สูญ กรณีลูกหนี้ได้ชำระหนี้คืนซึ่งมีจำนวนเงินเท่ากับหรือมากกว่าวงเงินกู้ยืมตามสัญญา **"จำนวนเงินชำระคืน"** ที่ระบุในแบบเสนอขออนุมัติตัดหนี้สูญ

(๑) กรณีลูกหนี้ที่ทำสัญญาประนอมหนี้ ช่อง "จำนวนเงินชำระคืนทั้งสิ้น" ให้นำจำนวนเงินชำระคืนตามสัญญากู้ยืมเงิน (ก่อนประนอมหนี้) + จำนวนเงินชำระคืนตามสัญญาประนอมหนี้

(๒) กรณีลูกหนี้ตามคำพิพากษา ช่อง "จำนวนเงินชำระคืนทั้งสิ้น" ให้นำจำนวนเงินชำระคืนก่อนพิพากษา + จำนวนเงินชำระคืนตามคำพิพากษา **(ไม่รวมค่าทนายความ ค่าฤชาธรรมเนียม และค่าใช้จ่ายในชั้นบังคับคดี)**

การคำนวณหนี้ค้างชำระเสนอขออนุมัติตัดหนี้สูญ

๑. ตรวจสอบข้อมูลการชำระหนี้และหนี้ค้างชำระ

๒. คำนวณหนี้ค้างชำระ "นับแต่วันที่ค้างชำระถึงวันที่ประชุมเสนอคณะอนุกรรมการเร่งรัดและแก้ไขปัญหาหนี้กู้ยืมกองทุนพัฒนาฝีมือแรงงาน พิจารณาตัดหนี้สูญ"

๓. ลูกหนี้ตามคำพิพากษาที่ชำระหนี้คืนกองทุน หากมีรายการค้างชำระค่าฤชาธรรมเนียมและ/หรือค่าทนายความ ให้ปรับปรุงรายการก่อนเสนอ เนื่องจากหลักการตัดรายการชำระหนี้ เมื่อรับชำระหนี้จากลูกหนี้ต้องตัดรายการ ค่าฤชาธรรมเนียม ค่าทนายความ ดอกเบี้ย และเบี้ยปรับก่อน จำนวนเงินที่เหลือจึงนำไปตัดเงินต้น

เอกสารประกอบการเสนอขออนุมัติตัดหนี้สูญ

๑. กรณีผู้กู้ยืมและผู้ค้ำประกัน มีการเปลี่ยนชื่อตัว-ชื่อสกุล ให้ส่งใบเปลี่ยนชื่อตัว-ชื่อสกุลด้วย (เอกสารเสนอคณะอนุกรรมการเร่งรัดและแก้ไขปัญหาหนี้กู้ยืมกองทุนพัฒนาฝีมือแรงงาน ให้ระบุชื่อเดิมตามด้วยชื่อตัวหรือชื่อสกุลที่เปลี่ยน)

๒. แบบรายละเอียดการติดตามหนี้กู้ยืมเงินกองทุนพัฒนาฝีมือแรงงาน (กรณียังไม่พิพากษา/พิพากษาแล้ว) (ข้อมูลลูกหนี้รายตัว) ส่งไฟล์ข้อมูลให้กองส่งเสริมฯ ที่ email : contact.dsd421@gmail.com

ลูกหนี้ที่พิพากษาแล้ว เมื่อสพร.และสนพ. ได้สืบทรัพย์แล้ว หากพบทรัพย์ให้ระบุรายละเอียดให้ครบถ้วน

(๑) กรณีพบที่ดิน ให้ระบุ : เลขโฉนดที่ดิน สถานที่ตั้ง ผู้ถือกรรมสิทธิ์ และราคาประเมิน

(๒) กรณีพบเงินฝากธนาคาร ให้ระบุ : ธนาคาร สาขา เลขที่บัญชี ชื่อ-สกุลเจ้าของบัญชี และยอดเงินในบัญชี

(๓) กรณีพบรถจักรยานยนต์ หรือ รถยนต์ ให้ระบุ : ยี่ห้อ รุ่น เลขทะเบียนรถ วันที่จดทะเบียน สถานะรถ และผู้ถือกรรมสิทธิ์

๓. แบบเสนอคณะอนุกรรมการเร่งรัดและแก้ไขปัญหาหนี้กู้ยืมกองทุนพัฒนาฝีมือแรงงาน พิจารณาตัดหนี้สูญ (ยังไม่พิพากษา/พิพากษาแล้ว)

๔. Scan เอกสารประกอบการเสนอขออนุมัติตัดหนี้สูญ ส่งให้กองส่งเสริมฯ ที่ Email : contact.dsd๔๒๑@gmail.com เพื่อเป็นข้อมูลในการชี้แจงที่ประชุม ดังนี้

(๑) สำเนาทะเบียนคุมลูกหนี้

(๒) สำเนาสัญญากู้ยืมเงินและสัญญาค้ำประกัน และสัญญาประนอมหนี้ (กรณีประนอมหนี้) โดยให้ตรวจสอบความถูกต้องครบถ้วนสมบูรณ์ของสัญญาก่อนส่ง (เฉพาะสัญญาเท่านั้น)

(๓) สำเนาคำพิพากษา และสำเนาบัญชีค่าฤชาธรรมเนียม (กรณีมีคำพิพากษาแล้ว) หากไม่ได้รับบัญชีค่าฤชาธรรมเนียมจากอัยการ ให้ทำหนังสือขอคัดบัญชีค่าฤชาธรรมเนียม เพื่อให้อัยการแจ้งค่าฤชาธรรมเนียมของคดีนั้นก่อนเสนอขอตัดหนี้สูญ

๕.๒.๕ ลูกหนี้ที่ถูกศาลพิพากษาให้ล้มละลาย

ระเบียบที่เกี่ยวข้อง

ระเบียบคณะกรรมการส่งเสริมการพัฒนาฝีมือแรงงาน ว่าด้วยการให้กู้ยืมเงินกองทุนพัฒนาฝีมือแรงงาน พ.ศ. ๒๕๕๑ และที่แก้ไขเพิ่มเติม

ข้อ ๓๐/๑ ในกรณีที่กรมพัฒนาฝีมือแรงงานพิจารณาแล้วเห็นว่าหนี้ของลูกหนี้กู้ยืมเงินกองทุนพัฒนาฝีมือแรงงานตามระเบียบกระทรวงแรงงานและสวัสดิการสังคม ว่าด้วยกองทุนพัฒนาฝีมือแรงงาน พ.ศ. ๒๕๓๙ รายใดมีลักษณะ ดังต่อไปนี้

....

(๒) ลูกหนี้ถูกศาลพิพากษาให้ล้มละลาย

ให้อธิบดีหรือผู้ซึ่งอธิบดีมอบหมายจัดทำรายละเอียดเกี่ยวกับการติดตามและการชำระหนี้ของลูกหนี้แต่ละราย หรือคำพิพากษาให้ล้มละลาย เสนอคณะกรรมการเพื่อขออนุมัติตัดหนี้สูญ โดยความเห็นชอบของกระทรวงการคลัง

ข้อ ๓๑ ความในหมวดนี้ ให้ใช้บังคับแก่ผู้กู้ยืมเงินกองทุนพัฒนาฝีมือแรงงานที่จัดตั้งขึ้นตามมติคณะรัฐมนตรีและดำเนินการบริหารกองทุนตามระเบียบกระทรวงแรงงานและสวัสดิการสังคมว่าด้วยกองทุนพัฒนาฝีมือแรงงาน พ.ศ. ๒๕๓๙ โดยอนุโลม

ดำเนินการ

สถาบันพัฒนาฝีมือแรงงานและสำนักงานพัฒนาฝีมือแรงงานตรวจสอบพบว่าลูกหนี้ถูกศาลพิพากษาให้ล้มละลาย ให้หน่วยงานที่ทำสัญญากู้ยืมเงินกับลูกหนี้จัดทำเอกสารประกอบการเสนอขออนุมัติตัดหนี้สูญ ส่งให้กองส่งเสริมการพัฒนาฝีมือแรงงาน เพื่อเสนอคณะอนุกรรมการเร่งรัดและแก้ไขปัญหาหนี้กู้ยืมกองทุนพัฒนาฝีมือแรงงาน พิจารณาตัดหนี้สูญ ก่อนเสนอคณะกรรมการส่งเสริมการพัฒนาฝีมือแรงงานพิจารณาอนุมัติตัดหนี้สูญ และเสนอกรมบัญชีกลาง กระทรวงการคลังพิจารณาให้ความเห็นชอบ

การคำนวณหนี้ค้างชำระเสนอขออนุมัติตัดหนี้สูญ

๑. ตรวจสอบข้อมูลการชำระหนี้และหนี้ค้างชำระ

๒. คำนวณหนี้ค้างชำระ "นับแต่วันที่ค้างชำระถึงวันที่ประชุมเสนอคณะอนุกรรมการเร่งรัดและแก้ไขปัญหาหนี้กู้ยืมกองทุนพัฒนาฝีมือแรงงาน พิจารณาตัดหนี้สูญ"

๓. ลูกหนี้ตามคำพิพากษาที่ชำระหนี้คืนกองทุน หากมีรายการค้างชำระค่าฤชาธรรมเนียมและ/หรือค่าทนายความ ให้ปรับปรุงรายการก่อนเสนอ เนื่องจากหลักการตัดรายการชำระหนี้ เมื่อรับชำระหนี้จากลูกหนี้ต้องตัดรายการ ค่าฤชาธรรมเนียม ค่าทนายความ ดอกเบี้ย และเบี้ยปรับก่อน จำนวนเงินที่เหลือจึงนำไปตัดเงินต้น

เอกสารประกอบการเสนอขออนุมัติตัดหนี้สูญ

๑. กรณีผู้กู้ยืมและผู้ค้ำประกัน มีการเปลี่ยนชื่อตัว-ชื่อสกุล ให้ส่งใบเปลี่ยนชื่อตัว-ชื่อสกุลด้วย (เอกสารเสนอคณะอนุกรรมการเร่งรัดและแก้ไขปัญหาหนี้กู้ยืมกองทุนพัฒนาฝีมือแรงงาน ให้ระบุชื่อเดิมตามด้วยชื่อตัวหรือชื่อสกุลที่เปลี่ยน)

๒. สำเนาคำพิพากษาล้มละลาย

๓. แบบรายละเอียดการติดตามหนี้กู้ยืมเงินกองทุนพัฒนาฝีมือแรงงาน (กรณียังไม่พิพากษา/พิพากษาแล้ว) (ข้อมูลลูกหนี้รายตัว) ส่งไฟล์ข้อมูลให้กองส่งเสริมฯ ที่ email : contact.dsd421@gmail.com

ลูกหนี้ที่พิพากษาแล้ว เมื่อสพร.และสนพ. ได้สืบทรัพย์แล้ว หากพบทรัพย์ให้ระบุรายละเอียดให้ครบถ้วน

(๑) กรณีพบที่ดิน ให้ระบุ : เลขโฉนดที่ดิน สถานที่ตั้ง ผู้ถือกรรมสิทธิ์ และราคาประเมิน

(๒) กรณีพบเงินฝากธนาคาร ให้ระบุ : ธนาคาร สาขา เลขที่บัญชี ชื่อ-สกุลเจ้าของบัญชี และยอดเงินในบัญชี

(๓) กรณีพบรถจักรยานยนต์ หรือ รถยนต์ ให้ระบุ : ยี่ห้อ รุ่น เลขทะเบียนรถ วันที่จดทะเบียน สถานะรถ และผู้ถือกรรมสิทธิ์

๔. แบบเสนอคณะอนุกรรมการเร่งรัดและแก้ไขปัญหาหนี้กู้ยืมกองทุนพัฒนาฝีมือแรงงานพิจารณาตัดหนี้สูญ (ยังไม่พิพากษา/พิพากษาแล้ว)

๕. Scan เอกสารประกอบการเสนอขออนุมัติตัดหนี้สูญ ส่งให้กองส่งเสริมฯ ที่ Email : contact.dsd๔๒๑@gmail.com เพื่อเป็นข้อมูลในการชี้แจงที่ประชุม ดังนี้

(๑) สำเนาทะเบียนคุมลูกหนี้

(๒) สำเนาสัญญากู้ยืมเงินและสัญญาค้ำประกัน และสัญญาประนอมหนี้ (กรณีประนอมหนี้) โดยให้ตรวจสอบความถูกต้องครบถ้วนสมบูรณ์ของสัญญาก่อนส่ง (เฉพาะสัญญาเท่านั้น)

(๓) สำเนาคำพิพากษา และสำเนาบัญชีค่าฤชาธรรมเนียม (กรณีมีคำพิพากษาแล้ว) หากไม่ได้รับบัญชีค่าฤชาธรรมเนียมจากอัยการ ให้ทำหนังสือขอคัดบัญชีค่าฤชาธรรมเนียม เพื่อให้อัยการแจ้งค่าฤชาธรรมเนียมของคดีนั้นก่อนเสนอขอตัดหนี้สูญ

หมายเหตุ

หนี้สูญที่ตัดออกบัญชีลูกหนี้ของกองทุนพัฒนาฝีมือแรงงานเป็นเพียงการดำเนินการทางบัญชีเท่านั้น แต่ไม่รวมถึงความรับผิดชอบของเจ้าหน้าที่กรณีไม่ปฏิบัติตามระเบียบคณะกรรมการส่งเสริมการพัฒนาฝีมือแรงงานว่าด้วยกองทุนพัฒนาฝีมือแรงงาน พ.ศ. ๒๕๕๑ และที่แก้ไขเพิ่มเติม จนเป็นเหตุให้ไม่สามารถเรียกให้ลูกหนี้ชำระหนี้ตามกฎหมายได้ โดยต้องถือปฏิบัติตามกฎระเบียบของทางราชการที่เกี่ยวข้องต่อไป

ที่มา : หนังสือกรมบัญชีกลาง แจ้งผลการพิจารณาอนุมัติตัดหนี้สูญให้แก่ลูกหนี้กองทุนพัฒนาฝีมือแรงงาน

ปัญหาที่พบในการเสนอขออนุมัติตัดหนี้สูญ

๑. สถาบันพัฒนาฝีมือแรงงานและสำนักงานพัฒนาฝีมือแรงงาน ไม่มีหลักฐานการติดตามหนี้ การส่งฟ้อง การสืบทรัพย์บังคับคดี ทำให้ไม่มีข้อมูลรายละเอียดลูกหนี้ที่ผ่านกระบวนการบริหารหนี้ตามระเบียบที่เกี่ยวข้องมาแล้วอย่างชัดเจน และระบุข้อมูลลูกหนี้ตามแบบรายงานไม่ครบถ้วน ทำให้ไม่สามารถจัดทำข้อมูลเสนอคณะกรรมการส่งเสริมการพัฒนาฝีมือแรงงานพิจารณาอนุมัติตัดหนี้สูญได้

๒. สถาบันพัฒนาฝีมือแรงงานและสำนักงานพัฒนาฝีมือแรงงานไม่ดำเนินการติดตามหนี้ ประนอมหนี้ สืบทรัพย์ ทำให้ไม่มีข้อมูลหลักฐานในการรายงานขอตัดหนี้สูญ

๓. หน่วยงานที่ฟ้องคดีตามภูมิลำเนาไม่ส่งคำพิพากษาให้หน่วยงานที่ทำสัญญากู้ยืมกับลูกหนี้ จึงไม่ทราบว่าลูกหนี้พิพากษาแล้ว ทำให้การคำนวณหนี้ค้างชำระเพื่อเสนอขออนุมัติตัดหนี้สูญไม่ถูกต้อง

การเสนอขออนุมัติตัดหนี้สูญลูกหนี้กองทุนพัฒนาฝีมือแรงงาน

ผังขั้นตอนการปฏิบัติงาน

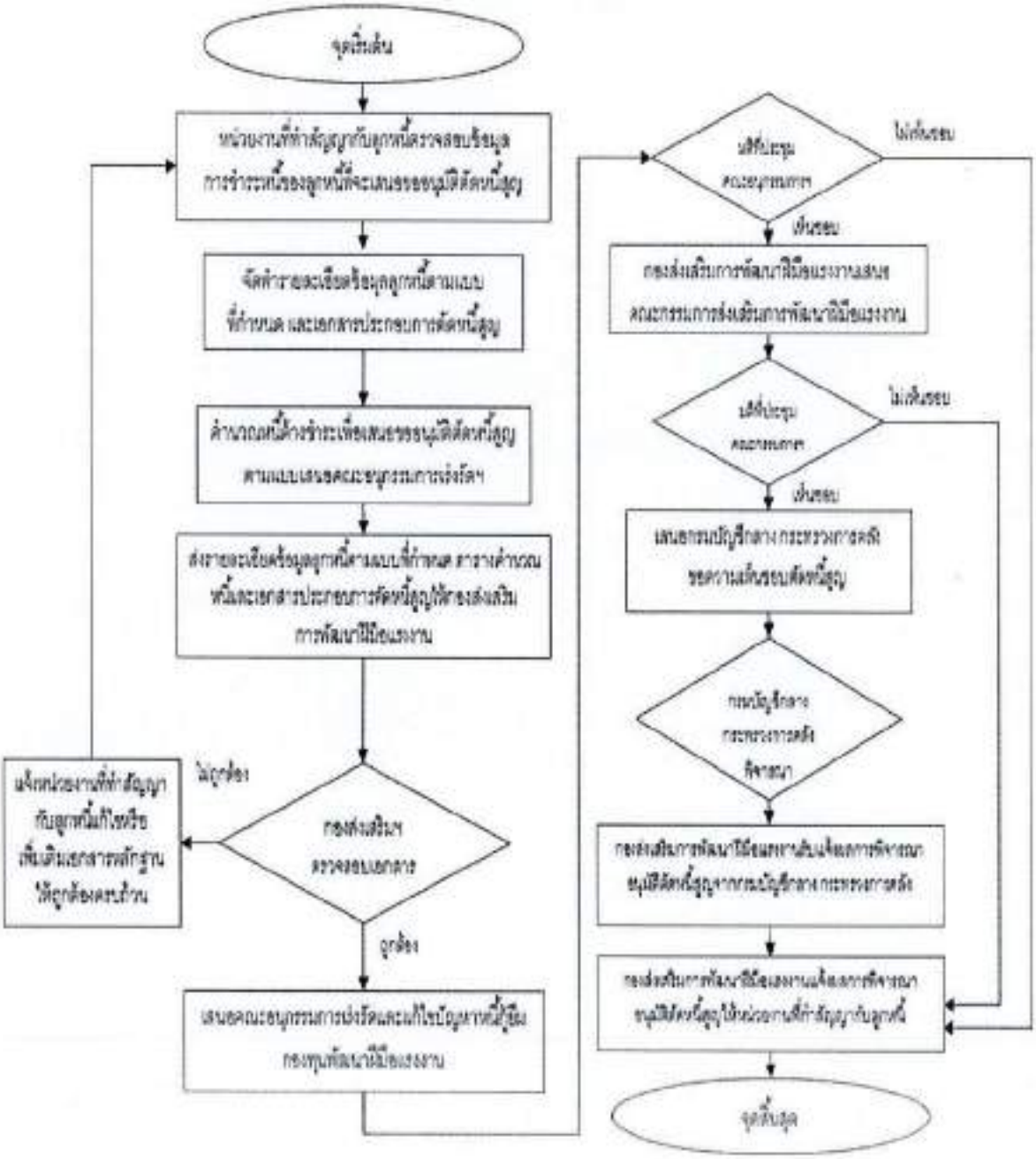

รายละเอียดขั้นตอนการปฏิบัติงาน

ขั้นตอนการปฏิบัติงาน	รายละเอียดงาน	ผู้รับผิดชอบ	แบบฟอร์มที่ใช้	เอกสารอ้างอิง
๑. ตรวจสอบข้อมูลการชำระหนี้ของลูกหนี้ที่จะเสนอขออนุมัติตัดหนี้สูญ	๑.๑ สพร./สนพ./สพ. หน่วยงานที่ทำสัญญากับลูกหนี้ตรวจสอบข้อมูลการชำระหนี้และหนี้ค้างชำระของลูกหนี้กองทุนพัฒนาฝีมือแรงงานที่จะเสนอขออนุมัติตัดหนี้สูญในกรณีต่างๆ ดังนี้ ๑) กรณีที่ลูกหนี้ ตาย ถูกศาลสั่งให้เป็นคนสาบสูญ เจ็บป่วยเรื้อรัง วิกลจริตหรือทุพพลภาพจนไม่สามารถประกอบอาชีพได้ ๒) กรณีดำเนินคดีกับลูกหนี้จะไม่คุ้มกับค่าใช้จ่ายที่เกิดขึ้น ๓) กรณีสืบหาหลักทรัพย์ครบ ๑๐ ปี แล้วไม่พบทรัพย์สินที่จะนำยึดมาบังคับชำระหนี้ได้ ๔) กรณีลูกหนี้ที่ได้ชำระหนี้คืน ซึ่งมีจำนวนเงินเท่ากับหรือมากกว่าวงเงินกู้ยืมตามสัญญา ๕) กรณีลูกหนี้ที่ถูกศาลพิพากษาให้ล้มละลาย ๑.๒ ประสานกองส่งเสริมฯ ขอวันประชุมคณะกรรมการส่งเสริมการพัฒนาฝีมือแรงงาน เพื่อใช้ในการคำนวณหนี้ค้างชำระที่จะเสนอขออนุมัติตัดหนี้สูญ	เจ้าหน้าที่ สพร./สนพ./สพ.		
๒. จัดทำรายละเอียดข้อมูลลูกหนี้และเอกสารประกอบการตัดหนี้สูญ	๒.๑ สพร./สนพ./สพ. หน่วยงานที่ทำสัญญากู้ยืมเงินกับลูกหนี้จัดทำรายละเอียดการติดตามหนี้ของลูกหนี้ที่จะเสนอขออนุมัติตัดหนี้สูญ ตามแบบที่กำหนด และเอกสารประกอบพร้อมรับรองสำเนาถูกต้อง จำนวน ๑ ชุด ส่งให้กองส่งเสริมฯ เพื่อเสนอขออนุมัติตัดหนี้สูญ ดังนี้	เจ้าหน้าที่ สพร./สนพ./สพ.		

ขั้นตอนการปฏิบัติงาน	รายละเอียดงาน	ผู้รับผิดชอบ	แบบฟอร์มที่ใช้	เอกสารอ้างอิง
	- ลูกหนี้ ตาย ถูกศาลสั่งให้เป็นคนสาบสูญ ๑) ใบมรณบัตรหรือแบบรับรองรายการทะเบียนคนตาย ของผู้กู้ยืม ๒) เอกสารหลักฐานศาลสั่งให้เป็นคนสาบสูญ (กรณีคนสาบสูญ) ๓) กรณีผู้กู้ยืมและผู้ค้ำประกัน มีการเปลี่ยนชื่อตัว-ชื่อสกุล ให้ส่งใบเปลี่ยนชื่อตัว-ชื่อสกุลด้วย ๔) สำเนาทะเบียนคุมลูกหนี้ ๕) สำเนาสัญญากู้ยืมเงินและสัญญาค้ำประกัน และสัญญาประนอมหนี้ (กรณีประนอมหนี้) ให้ตรวจสอบความถูกต้องครบถ้วนสมบูรณ์ของสัญญาก่อนส่ง (เฉพาะสัญญาเท่านั้น) ๖) สำเนาคำพิพากษา และสำเนาบัญชีค่าฤชาธรรมเนียม (กรณีมีคำพิพากษาแล้ว) หากไม่ได้รับบัญชีค่าฤชาธรรมเนียมจากอัยการให้ทำหนังสือขอคัดบัญชีค่าฤชาธรรมเนียมเพื่อให้อัยการแจ้งค่าฤชาธรรมเนียมของคดีนั้นก่อนเสนอขอตัดหนี้สูญ ๗) เอกสารแสดงการติดตามทวงถามหนี้ ๘) แบบสรุปข้อมูลการชำระหนี้และหนี้ค้างชำระของลูกหนี้เสียชีวิต/ศาลสั่งให้เป็นคนสาบสูญ (ข้อมูลลูกหนี้รายตัว) กรณียังไม่พิพากษา/พิพากษาแล้ว ๙) แบบเสนอคณะอนุกรรมการเร่งรัดและแก้ไขปัญหาหนี้กู้ยืมกองทุนพัฒนาฝีมือแรงงาน พิจารณาตัดหนี้สูญ และส่งไฟล์ข้อมูลให้กองส่งเสริมฯ ที่ email : contact.dsd421@gmail.com ๑๐) แบบสรุปการดำเนินการเกี่ยวกับลูกหนี้		๑. แบบสรุปข้อมูลการชำระหนี้และหนี้ค้างชำระของลูกหนี้เสียชีวิต/ศาลสั่งให้เป็นคนสาบสูญ (ยังไม่พิพากษา/พิพากษาแล้ว) ๒ แบบเสนอคณะอนุกรรมการเร่งรัดและแก้ไขปัญหาหนี้กู้ยืมกองทุนพัฒนาฝีมือแรงงาน (ยังไม่พิพากษา/พิพากษาแล้ว)	

ขั้นตอนการปฏิบัติงาน	รายละเอียดงาน	ผู้รับผิดชอบ	แบบฟอร์มที่ใช้	เอกสารอ้างอิง
	- **ผู้กู้ยืมทุพพลภาพจนไม่สามารถประกอบอาชีพได้** แบ่งเป็น ๒ ประเภท **(๑) ผู้กู้ยืมทุพพลภาพเป็นผู้ประกันตน** ๑) เอกสารผลการอนุมัติการได้รับสิทธิประกันสังคมกรณีทุพพลภาพของคณะกรรมการทางการแพทย์ของสำนักงานประกันสังคม ๒) กรณีผู้กู้ยืมและผู้ค้ำประกัน มีการเปลี่ยนชื่อตัว-ชื่อสกุล ให้ส่งใบเปลี่ยนชื่อตัว-ชื่อสกุลด้วย (เอกสารเสนอคณะอนุกรรมการเร่งรัดและแก้ไขปัญหาหนี้กู้ยืมกองทุนพัฒนาฝีมือแรงงาน ให้ระบุชื่อเดิมตามด้วยชื่อตัวหรือชื่อสกุลที่เปลี่ยน) ๓) สำเนาทะเบียนคุมลูกหนี้ ๔) สำเนาสัญญากู้ยืมเงินและสัญญาค้ำประกัน และสัญญาประนอมหนี้ (กรณีประนอมหนี้) โดยให้ตรวจสอบความถูกต้องครบถ้วนสมบูรณ์ของสัญญาก่อนส่ง (เฉพาะสัญญาเท่านั้น) ๕) สำเนาคำพิพากษา และสำเนาบัญชีค่าฤชาธรรมเนียม (กรณีมีคำพิพากษาแล้ว) หากไม่ได้รับบัญชีค่าฤชาธรรมเนียมจากอัยการให้ทำหนังสือขอคัดบัญชีค่าฤชาธรรมเนียมเพื่อให้อัยการแจ้งค่าฤชาธรรมเนียมของคดีนั้นก่อนเสนอขอตัดหนี้สูญ ๖) แบบสรุปข้อมูลการชำระหนี้และหนี้ค้างชำระที่จะเสนอขออนุมัติตัดหนี้สูญ (รายบุคคล) ๗) แบบเสนอคณะอนุกรรมการเร่งรัดและแก้ไขปัญหาหนี้กู้ยืมกองทุนพัฒนาฝีมือแรงงาน พิจารณาตัดหนี้สูญ (ตามแบบ) ส่งไฟล์ข้อมูลให้กองส่งเสริมฯ ที่ email : contact.dsd๔๒๑@gmail.com		๑. แบบสรุปข้อมูลการชำระหนี้และหนี้ค้างชำระของลูกหนี้ (ยังไม่พิพากษา/พิพากษาแล้ว) ๒. แบบเสนอคณะอนุกรรมการเร่งรัดและแก้ไขปัญหาหนี้กู้ยืมกองทุนพัฒนาฝีมือแรงงาน (ยังไม่พิพากษา/พิพากษาแล้ว)	

ขั้นตอนการปฏิบัติงาน	รายละเอียดงาน	ผู้รับผิดชอบ	แบบฟอร์มที่ใช้	เอกสารอ้างอิง
	(๒) ผู้กู้ยืมทุพพลภาพไม่ได้เป็นผู้ประกันตน ๑) สำเนาบัตรประจำตัวคนพิการ / สมุดประจำตัวคนพิการ ๒) กรณีที่ผู้กู้ยืมทุพพลภาพไม่มีบัตรประจำตัวคนพิการ และไม่สามารถที่จะเดินทางไปขอหลักฐานจากโรงพยาบาลได้ ให้เจ้าหน้าที่กรมพัฒนาฝีมือแรงงานที่ตั้งอยู่ในจังหวัดที่ผู้กู้ยืมมีภูมิลำเนา จัดทำบันทึกถ้อยคำเกี่ยวกับอาการเจ็บป่วย และให้ผู้ใหญ่บ้านหรือกำนัน หรือผู้นำท้องถิ่น ให้การรับรองร่วมด้วย ๓) กรณีผู้กู้ยืมและผู้ค้ำประกัน มีการเปลี่ยนชื่อตัว-ชื่อสกุล ให้ส่งใบเปลี่ยนชื่อตัว-ชื่อสกุลด้วย (เอกสารเสนอคณะอนุกรรมการเร่งรัดและแก้ไขปัญหาหนี้กู้ยืมกองทุนพัฒนาฝีมือแรงงาน ให้ระบุชื่อเดิมตามด้วยชื่อตัวหรือชื่อสกุลที่เปลี่ยน) ๔) สำเนาทะเบียนคุมลูกหนี้ ๕) สำเนาสัญญากู้ยืมเงินและสัญญาค้ำประกัน และสัญญาประนอมหนี้ (กรณีประนอมหนี้) โดยให้ตรวจสอบความถูกต้องครบถ้วนสมบูรณ์ของสัญญาก่อนส่ง (เฉพาะสัญญาเท่านั้น) ๖) สำเนาคำพิพากษา และสำเนาบัญชีค่าฤชาธรรมเนียม (กรณีมีคำพิพากษาแล้ว) หากไม่ได้รับบัญชีค่าฤชาธรรมเนียมจากอัยการ ให้ทำหนังสือขอคัดบัญชีค่าฤชาธรรมเนียม เพื่อให้อัยการแจ้งค่าฤชาธรรมเนียมของคดีนั้นก่อนเสนอขอตัดหนี้สูญ ๗) แบบสรุปข้อมูลการชำระหนี้และหนี้ค้างชำระที่จะเสนอขออนุมัติตัดหนี้สูญ (รายบุคคล)		๓. แบบสรุปข้อมูลการชำระหนี้และหนี้ค้างชำระของลูกหนี้ (ยังไม่พิพากษา/พิพากษาแล้ว) ๒. แบบเสนอคณะอนุกรรมการเร่งรัดและแก้ไขปัญหาหนี้กู้ยืมกองทุนพัฒนาฝีมือแรงงาน (ยังไม่พิพากษา/พิพากษาแล้ว)	

ขั้นตอนการปฏิบัติงาน	รายละเอียดงาน	ผู้รับผิดชอบ	แบบฟอร์มที่ใช้	เอกสารอ้างอิง
	๘) แบบเสนอคณะอนุกรรมการเร่งรัดและแก้ไขปัญหาหนี้กู้ยืมกองทุนพัฒนาฝีมือแรงงาน พิจารณาตัดหนี้สูญ (ตามแบบ) ส่งไฟล์ข้อมูลให้กองส่งเสริมฯ ที่ email : contact.dsd๔๒๑@gmail.com **- กรณีดำเนินคดีกับลูกหนี้จะไม่คุ้มกับค่าใช้จ่ายที่เกิดขึ้น** ๑) กรณีผู้กู้ยืมและผู้ค้ำประกัน มีการเปลี่ยนชื่อตัว-ชื่อสกุล ให้ส่งใบเปลี่ยนชื่อตัว-ชื่อสกุลด้วย (เอกสารเสนอคณะอนุกรรมการเร่งรัดและแก้ไขปัญหาหนี้กู้ยืมกองทุนพัฒนาฝีมือแรงงาน ให้ระบุชื่อเดิมตามด้วยชื่อตัวหรือชื่อสกุลที่เปลี่ยน) ๒) แบบรายละเอียดการติดตามหนี้กู้ยืมเงินกองทุนพัฒนาฝีมือแรงงาน (ยังไม่พิพากษา/พิพากษาแล้ว) (รายบุคคล) ส่งไฟล์ข้อมูลให้กองส่งเสริมฯ ที่ email : contact.dsd๔๒๑@gmail.com ลูกหนี้ที่พิพากษาแล้ว เมื่อสพร.และสนพ. ได้สืบทรัพย์แล้ว หากพบทรัพย์ให้ระบุรายละเอียดให้ครบถ้วน - กรณีพบที่ดิน ให้ระบุ : เลขโฉนดที่ดิน สถานที่ตั้ง ผู้ถือกรรมสิทธิ์ และราคาประเมิน - กรณีพบเงินฝากธนาคาร ให้ระบุ : ธนาคาร สาขา เลขที่บัญชี ชื่อ-สกุลเจ้าของบัญชีและยอดเงินในบัญชี - กรณีพบรถจักรยานยนต์ หรือ รถยนต์ ให้ระบุ : ยี่ห้อ รุ่น เลขทะเบียนรถ วันที่จดทะเบียน สถานะรถ และผู้ถือกรรมสิทธิ์ ๓) แบบเสนอคณะอนุกรรมการเร่งรัดและแก้ไขปัญหาหนี้กู้ยืมกองทุนพัฒนาฝีมือแรงงาน พิจารณาตัดหนี้สูญ (ยังไม่พิพากษา/พิพากษาแล้ว)		๑. แบบรายละเอียดการติดตามหนี้กู้ยืมเงินกองทุนพัฒนาฝีมือแรงงาน (ยังไม่พิพากษา/พิพากษาแล้ว) ๒. แบบเสนอคณะอนุกรรมการเร่งรัดและแก้ไขปัญหาหนี้กู้ยืมกองทุนพัฒนาฝีมือแรงงาน (ยังไม่พิพากษา/พิพากษาแล้ว)	

ขั้นตอนการปฏิบัติงาน	รายละเอียดงาน	ผู้รับผิดชอบ	แบบฟอร์มที่ใช้	เอกสารอ้างอิง
	๔) Scan เอกสารประกอบการเสนอขออนุมัติตัดหนี้สูญ ส่งให้กองส่งเสริมฯ ที่ Email : contact.dsd๔๒๑@gmail.com เพื่อเป็นข้อมูลในการชี้แจงที่ประชุม ดังนี้ - สำเนาทะเบียนคุมลูกหนี้ - สำเนาสัญญากู้ยืมเงินและสัญญาค้ำประกัน และสัญญาประนอมหนี้ (กรณีประนอมหนี้) โดยให้ตรวจสอบความถูกต้องครบถ้วนสมบูรณ์ของสัญญาก่อนส่ง (เฉพาะสัญญาเท่านั้น) - สำเนาคำพิพากษา และสำเนาบัญชีค่าฤชาธรรมเนียม (กรณีมีคำพิพากษาแล้ว) หากไม่ได้รับบัญชีค่าฤชาธรรมเนียมจากอัยการ ให้ทำหนังสือขอคัดบัญชีค่าฤชาธรรมเนียม เพื่อให้อัยการแจ้งค่าฤชาธรรมเนียมของคดีนั้นก่อนเสนอขอตัดหนี้สูญ **- การสืบหาหลักทรัพย์ครบ ๑๐ ปี แล้วไม่พบทรัพย์สินที่จะนำยึดมาบังคับชำระหนี้ได้ (ลูกหนี้ตามคำพิพากษาที่สืบทรัพย์ครบ ๑๐ ปี)** ๑) กรณีผู้กู้ยืมและผู้ค้ำประกัน มีการเปลี่ยนชื่อตัว-ชื่อสกุล ให้ส่งใบเปลี่ยนชื่อตัว-ชื่อสกุลด้วย (เอกสารเสนอคณะอนุกรรมการเร่งรัดและแก้ไขปัญหาหนี้กู้ยืมกองทุนพัฒนาฝีมือแรงงาน ให้ระบุชื่อเดิมตามด้วยชื่อตัวหรือชื่อสกุลที่เปลี่ยน) ๒) จัดทำรายละเอียดลูกหนี้แต่ละรายที่จะขออนุมัติตัดหนี้สูญ ตามแบบ : ตารางบันทึกการบังคับคดีและสืบหาหลักทรัพย์หรือทรัพย์สินอื่นของลูกหนี้ตามคำพิพากษาเสนอขออนุมัติตัดหนี้สูญ ดังนี้		๑. ตารางบันทึกการบังคับคดีและสืบหาหลักทรัพย์หรือทรัพย์สินอื่นของลูกหนี้ตามคำพิพากษาเสนอขอ	

ขั้นตอนการปฏิบัติงาน	รายละเอียดงาน	ผู้รับผิดชอบ	แบบฟอร์มที่ใช้	เอกสารอ้างอิง
	(ส่งไฟล์ข้อมูลให้กองส่งเสริมฯ ที่ email : contact.dsd๑๒๓@gmail.com) (๓) ระบุรายละเอียดข้อมูลตามคำพิพากษาให้ถูกต้อง (๒) ให้ระบุข้อมูลผลการสืบทรัพย์และบังคับคดีให้ถูกต้อง ตรงกับเอกสารการสืบทรัพย์ (๓) กรณีสถาบันพัฒนาฝีมือแรงงานและสำนักงานพัฒนาฝีมือแรงงาน แจ้งว่าพบทรัพย์ให้แนบเอกสารประกอบการสืบทรัพย์ด้วย (หนังสือที่สถาบันพัฒนาฝีมือแรงงานและสำนักงานพัฒนาฝีมือแรงงาน ส่งถึงหน่วยงานต่างๆ เพื่อสืบทรัพย์) ๓) จัดทำสรุปข้อมูลการชำระหนี้และหนี้ค้างชำระตามคำพิพากษาของลูกหนี้เพื่อเสนอขออนุมัติตัดหนี้สูญ ตามแบบ : เสนอคณะอนุกรรมการเร่งรัดและแก้ไขปัญหาหนี้กู้ยืมกองทุนพัฒนาฝีมือแรงงาน พิจารณาตัดหนี้สูญ ส่งไฟล์ข้อมูลให้กองส่งเสริมฯ ที่ email : contact.dsd๑๒๓@gmail.com ๔) จัดทำเอกสารประกอบ พร้อมรับรองสำเนาถูกต้อง โดยจัดเอกสารแยกชุดเป็นรายบุคคล จำนวน ๓ ชุด ดังนี้ (๑) สำเนาทะเบียนคุมลูกหนี้ (๒) สำเนาสัญญากู้ยืมเงินและสัญญาค้ำประกัน และสัญญาประนอมหนี้ (กรณีประนอมหนี้) โดยให้ตรวจสอบความถูกต้องครบถ้วนสมบูรณ์ของสัญญาก่อนส่ง (เฉพาะสัญญาเท่านั้น) (๓) สำเนาคำพิพากษา (๔) สำเนาบัญชีค่าฤชาธรรมเนียม หากไม่ได้รับบัญชีค่าฤชาธรรมเนียมจากอัยการให้ทำหนังสือขอคัดบัญชีค่าฤชาธรรมเนียม		อนุมัติตัดหนี้สูญ ๒. แบบเสนอคณะอนุกรรมการเร่งรัดและแก้ไขปัญหาหนี้กู้ยืมกองทุนพัฒนาฝีมือแรงงาน	

ขั้นตอนการปฏิบัติงาน	รายละเอียดงาน	ผู้รับผิดชอบ	แบบฟอร์มที่ใช้	เอกสารอ้างอิง
	เพื่อให้อัยการแจ้งค่าฤชาธรรมเนียมของคดีนั้นก่อนเสนอขอตัดหนี้สูญ (กรณีอัยการทำลายเอกสารบัญชีค่าฤชาธรรมเนียมแล้ว เนื่องจากครบ ๑๐ ปี ให้ขอหนังสือจากอัยการว่าได้ทำลายเอกสารบัญชีค่าฤชาธรรมเนียมแล้ว เนื่องจากครบ ๑๐ ปี เพื่อใช้เป็นหลักฐานการขอตัดหนี้สูญ) (๕) สำเนาหมายบังคับคดี (๖) เอกสารหลักฐานการสืบทรัพย์บังคับคดีทั้งหมด (กรณีลูกหนี้มากกว่า ๑ ราย และใช้หนังสือสืบทรัพย์ฉบับเดียวกัน เช่นหนังสือถึงสำนักงานที่ดิน หนังสือถึงสำนักงานขนส่ง <u>ให้สำเนาหนังสือแยกชุดเป็นรายบุคคล และขีดเส้นใต้ หรือเน้นข้อความที่ชื่อของผู้กู้ยืมแต่ละรายที่ขอเสนออนุมัติตัดหนี้สูญ)</u> (๗) กรณี สพร.และ สนพ. จัดทำหนังสือเวียนถึงหน่วยงานต่างๆ เพื่อสืบทรัพย์ทั่วประเทศ (๗๗ จังหวัด) เช่น สำนักงานที่ดินจังหวัด สำนักงานขนส่งจังหวัด ให้ตรวจสอบว่าได้รับหนังสือตอบกลับจากหน่วยงานต่าง ๆ จังหวัดใดบ้าง จำนวนเท่าใด (กี่จังหวัด กี่อำเภอ) และให้เรียงเอกสารที่ได้รับตามรายชื่อจังหวัดที่ทำแจ้งท้ายในหนังสือเวียน (๘) ให้เรียงเอกสารการสืบทรัพย์ของลูกหนี้แต่ละรายตามลำดับที่ระบุในแบบรายงาน : ตารางบันทึกการบังคับคดีและสืบหาหลักทรัพย์หรือทรัพย์สินอื่นของลูกหนี้ตามคำพิพากษาเสนอขออนุมัติตัดหนี้สูญ			

ขั้นตอนการปฏิบัติงาน	รายละเอียดงาน	ผู้รับผิดชอบ	แบบฟอร์มที่ใช้	เอกสารอ้างอิง
	- **ลูกหนี้ที่ได้ชำระหนี้คืน ซึ่งมีจำนวนเงินเท่ากับหรือมากกว่าวงเงินกู้ยืมตามสัญญา** ๑) กรณีผู้กู้ยืมและผู้ค้ำประกัน มีการเปลี่ยนชื่อตัว-ชื่อสกุล ให้ส่งใบเปลี่ยนชื่อตัว-ชื่อสกุลด้วย (เอกสารเสนอคณะอนุกรรมการเร่งรัดและแก้ไขปัญหาหนี้กู้ยืมกองทุนพัฒนาฝีมือแรงงาน ให้ระบุชื่อเดิมตามด้วยชื่อตัวหรือชื่อสกุลที่เปลี่ยน) ๒) แบบรายละเอียดการติดตามหนี้กู้ยืมเงินกองทุนพัฒนาฝีมือแรงงาน (ยังไม่พิพากษา/พิพากษาแล้ว) (รายบุคคล) และส่งไฟล์ข้อมูลให้กองส่งเสริมฯ ที่ email : contact.dsd๔๒๑@gmail.com ลูกหนี้ที่พิพากษาแล้ว เมื่อสพร.และสนพ. ได้สืบทรัพย์แล้ว หากพบทรัพย์ให้ระบุรายละเอียดให้ครบถ้วน (๑) กรณีพบที่ดิน ให้ระบุ : เลขโฉนดที่ดิน สถานที่ตั้ง ผู้ถือกรรมสิทธิ์ และราคาประเมิน (๒) กรณีพบเงินฝากธนาคาร ให้ระบุ : ธนาคาร สาขา เลขที่บัญชี ชื่อ-สกุลเจ้าของบัญชีและยอดเงินในบัญชี (๓) กรณีพบรถจักรยานยนต์ หรือรถยนต์ ให้ระบุ : ยี่ห้อ รุ่น เลขทะเบียนรถ วันที่จดทะเบียน สถานะรถ และผู้ถือกรรมสิทธิ์ ๓) แบบเสนอคณะอนุกรรมการเร่งรัดและแก้ไขปัญหาหนี้กู้ยืมกองทุนพัฒนาฝีมือแรงงาน พิจารณาตัดหนี้สูญ (ยังไม่พิพากษา/พิพากษาแล้ว) ๔) Scan เอกสารประกอบการเสนอขออนุมัติตัดหนี้สูญ ส่งให้กองส่งเสริมฯ ที่ Email : contact.dsd๔๒๑@gmail.com เพื่อเป็นข้อมูลในการชี้แจงที่ประชุม ดังนี้		๑. แบบรายละเอียดการติดตามหนี้กู้ยืมเงินกองทุนพัฒนาฝีมือแรงงาน (ยังไม่พิพากษา/พิพากษาแล้ว) ๒. แบบเสนอคณะอนุกรรมการเร่งรัดและแก้ไขปัญหาหนี้กู้ยืมกองทุนพัฒนาฝีมือแรงงาน (ยังไม่พิพากษา/พิพากษาแล้ว)	

ขั้นตอนการปฏิบัติงาน	รายละเอียดงาน	ผู้รับผิดชอบ	แบบฟอร์มที่ใช้	เอกสารอ้างอิง
	(๑) สำเนาทะเบียนคุมลูกหนี้ (๒) สำเนาสัญญากู้ยืมเงินและสัญญาค้ำประกัน และสัญญาประนอมหนี้ (กรณีประนอมหนี้) โดยให้ตรวจสอบความถูกต้องครบถ้วนสมบูรณ์ของสัญญาก่อนส่ง (เฉพาะสัญญาเท่านั้น) (๓) สำเนาคำพิพากษา และสำเนาบัญชีค่าฤชาธรรมเนียม (กรณีมีคำพิพากษาแล้ว) หากไม่ได้รับบัญชีค่าฤชาธรรมเนียมจากอัยการให้ทำหนังสือขอคัดบัญชีค่าฤชาธรรมเนียมเพื่อให้อัยการแจ้งค่าฤชาธรรมเนียมของคดีนั้นก่อนเสนอขอตัดหนี้สูญ **- ลูกหนี้ที่ถูกศาลพิพากษาให้ล้มละลาย** ๑) กรณีผู้กู้ยืมและผู้ค้ำประกัน มีการเปลี่ยนชื่อตัว-ชื่อสกุล ให้ส่งใบเปลี่ยนชื่อตัว-ชื่อสกุลด้วย (เอกสารเสนอคณะอนุกรรมการเร่งรัดและแก้ไขปัญหาหนี้กู้ยืมกองทุนพัฒนาฝีมือแรงงาน ให้ระบุชื่อเดิมตามด้วยชื่อตัวหรือชื่อสกุลที่เปลี่ยน) ๒) สำเนาคำพิพากษาล้มละลาย ๓) แบบรายละเอียดการติดตามหนี้กู้ยืมเงินกองทุนพัฒนาฝีมือแรงงาน (ยังไม่พิพากษา/พิพากษาแล้ว) และส่งไฟล์ข้อมูลให้กองส่งเสริมฯ ที่ email : contact.dsd๔๒๑@gmail.com ลูกหนี้ที่พิพากษาแล้ว เมื่อสพร.และสนพ. ได้สืบทรัพย์แล้ว หากพบทรัพย์ให้ระบุรายละเอียดให้ครบถ้วน (๑) กรณีพบที่ดิน ให้ระบุ : เลขโฉนดที่ดิน สถานที่ตั้ง ผู้ถือกรรมสิทธิ์ และราคาประเมิน (๒) กรณีพบเงินฝากธนาคาร ให้ระบุ : ธนาคาร สาขา เลขที่บัญชี ชื่อ-สกุลเจ้าของ		๑. แบบรายละเอียดการติดตามหนี้กู้ยืมเงินกองทุนพัฒนาฝีมือแรงงาน (ยังไม่พิพากษา/พิพากษาแล้ว) ๑. แบบเสนอคณะอนุกรรมการเร่งรัดและแก้ไขปัญหาหนี้กู้ยืมกองทุนพัฒนาฝีมือแรงงาน	

ขั้นตอนการปฏิบัติงาน	รายละเอียดงาน	ผู้รับผิดชอบ	แบบฟอร์มที่ใช้	เอกสารอ้างอิง
	บัญชีและยอดเงินในบัญชี (๓) กรณีพบรถจักรยานยนต์ หรือรถยนต์ ให้ระบุ : ยี่ห้อ รุ่น เลขทะเบียนรถ วันที่จดทะเบียน สถานะรถ และผู้ถือกรรมสิทธิ์ ๔) แบบเสนอคณะอนุกรรมการเร่งรัดและแก้ไขปัญหาหนี้กู้ยืมกองทุนพัฒนาฝีมือแรงงาน พิจารณาตัดหนี้สูญ (ยังไม่พิพากษา/พิพากษาแล้ว) ๕) Scan เอกสารประกอบการเสนอขออนุมัติตัดหนี้สูญ ส่งให้กองส่งเสริมฯ ที่ Email : contact.dsd๔๒๐@gmail.com เพื่อเป็นข้อมูลในการชี้แจงที่ประชุม ดังนี้ (๑) สำเนาทะเบียนคุมลูกหนี้ (๒) สำเนาสัญญากู้ยืมเงินและสัญญาค้ำประกัน และสัญญาประนอมหนี้ (กรณีประนอมหนี้) โดยให้ตรวจสอบความถูกต้องครบถ้วนสมบูรณ์ของสัญญาก่อนส่ง (เฉพาะสัญญาเท่านั้น) (๓) สำเนาคำพิพากษา และสำเนาบัญชีค่าฤชาธรรมเนียม (กรณีมีคำพิพากษาแล้ว) หากไม่ได้รับบัญชีค่าฤชาธรรมเนียมจากอัยการ ให้ทำหนังสือขอคัดบัญชีค่าฤชาธรรมเนียมเพื่อให้อัยการแจ้งค่าฤชาธรรมเนียมของคดีนั้นก่อนเสนอขอตัดหนี้สูญ **หมายเหตุ** หนี้สูญที่ตัดออกบัญชีลูกหนี้ของกองทุนพัฒนาฝีมือแรงงานเป็นเพียงการดำเนินการทางบัญชีเท่านั้น แต่ไม่รวมถึงความรับผิดชอบของเจ้าหน้าที่กรณีไม่ปฏิบัติตามระเบียบคณะกรรมการส่งเสริมการพัฒนาฝีมือแรงงานว่าด้วยกองทุนพัฒนาฝีมือ		(ยังไม่พิพากษา/พิพากษาแล้ว)	

ขั้นตอนการปฏิบัติงาน	รายละเอียดงาน	ผู้รับผิดชอบ	แบบฟอร์มที่ใช้	เอกสารอ้างอิง
	แรงงาน พ.ศ. ๒๕๕๑ และที่แก้ไขเพิ่มเติม จนเป็นเหตุให้ไม่สามารถเรียกให้ลูกหนี้ชำระหนี้ตามกฎหมายได้ โดยต้องถือปฏิบัติตามกฎระเบียบของทางราชการที่เกี่ยวข้องต่อไป ที่มา : หนังสือกรมบัญชีกลาง แจ้งผลการพิจารณาอนุมัติตัดหนี้สูญให้แก่ลูกหนี้กองทุนพัฒนาฝีมือแรงงาน			
๓. คำนวณหนี้ค้างชำระเพื่อเสนอขออนุมัติตัดหนี้สูญ	สพร./สนพ. ที่ทำสัญญากู้ยืมเงินกับลูกหนี้ คำนวณหนี้ค้างชำระ ตามแบบเสนอคณะอนุกรรมการเร่งรัดฯ เพื่อเสนอขออนุมัติตัดหนี้สูญ ดังนี้ **(๑) ผู้กู้ยืมตาย** ให้คำนวณหนี้ค้างชำระ "นับแต่วันที่ค้างชำระถึงวันที่เสียชีวิต" **(๒) ผู้กู้ยืมถูกศาลสั่งให้เป็นคนสาบสูญ** ให้คำนวณหนี้ค้างชำระ "นับแต่วันที่ค้างชำระถึงวันที่ถูกศาลสั่งให้เป็นคนสาบสูญ" **(๓) ผู้กู้ยืมเจ็บป่วยเรื้อรัง วิกลจริต หรือทุพพลภาพจนไม่สามารถประกอบอาชีพได้** ให้คำนวณหนี้ค้างชำระ "นับแต่วันที่ค้างชำระถึงวันที่ประชุมเสนอคณะอนุกรรมการเร่งรัดและแก้ไขปัญหาหนี้กู้ยืมกองทุนพัฒนาฝีมือแรงงาน พิจารณาตัดหนี้สูญ" **(๔) การดำเนินคดีกับลูกหนี้จะไม่คุ้มกับค่าใช้จ่ายที่เกิดขึ้น (ลูกหนี้มีหนี้ค้างชำระไม่เกิน ๔๐,๐๐๐ บาท)** ให้คำนวณหนี้ค้างชำระ "นับแต่วันที่ค้างชำระถึงวันที่ประชุมเสนอคณะอนุกรรมการเร่งรัดและแก้ไขปัญหาหนี้กู้ยืมกองทุนพัฒนาฝีมือแรงงาน พิจารณาตัดหนี้สูญ"	เจ้าหน้าที่การเงิน สพร./สนพ./สพ.		

ขั้นตอนการปฏิบัติงาน	รายละเอียดงาน	ผู้รับผิดชอบ	แบบฟอร์มที่ใช้	เอกสารอ้างอิง
๔. ส่งรายละเอียดข้อมูลลูกหนี้ ตารางคำนวณหนี้ และเอกสารประกอบให้กองส่งเสริมฯ	๔.๑ สพร./สนพ./สพ. หน่วยงานที่ทำสัญญากู้ยืมเงินกับลูกหนี้จัดทำรายละเอียดข้อมูลการชำระหนี้และหนี้ค้างชำระ ตารางคำนวณหนี้ เอกสารประกอบการตัดหนี้สูญ และรับรองสำเนาถูกต้อง จำนวน ๑ ชุด ส่งให้กองส่งเสริมฯ เพื่อเสนอคณะอนุกรรมการเร่งรัดและแก้ไขปัญหาหนี้กู้ยืมกองทุนพัฒนาฝีมือแรงงาน พิจารณาตัดหนี้สูญ (เอกสารประกอบการขออนุมัติตัดหนี้สูญตามขั้นตอนที่ ๒) ๔.๒ กองส่งเสริมฯ ตรวจสอบความถูกต้องเอกสารหลักฐาน ก่อนเสนอที่ประชุมคณะอนุกรรมการเร่งรัดฯ พิจารณาตัดหนี้สูญ - กรณีเอกสารไม่ถูกต้องให้แจ้งหน่วยงานที่ทำสัญญากับลูกหนี้แก้ไขให้ถูกต้อง	เจ้าหน้าที่ สพร./สนพ.		
๕. เสนอคณะอนุกรรมการเร่งรัดและแก้ไขปัญหาหนี้กู้ยืมกองทุนพัฒนาฝีมือแรงงาน พิจารณาตัดหนี้สูญ	กองส่งเสริมการพัฒนาฝีมือแรงงาน จัดประชุมคณะอนุกรรมการเร่งรัดและแก้ไขปัญหาหนี้กู้ยืมกองทุนพัฒนาฝีมือแรงงาน เพื่อพิจารณาตัดหนี้สูญให้แก่ลูกหนี้กองทุนพัฒนาฝีมือแรงงาน ๕.๑ มติที่ประชุมเห็นชอบ ให้นำเสนอคณะกรรมการส่งเสริมการพัฒนาฝีมือแรงงาน พิจารณาขออนุมัติตัดหนี้สูญต่อไป ๕.๒ มติที่ประชุมไม่เห็นชอบ ให้แจ้งผลการพิจารณาให้หน่วยงานที่ทำสัญญากับลูกหนี้ต่อไป	เจ้าหน้าที่ สพ.		

ขั้นตอนการปฏิบัติงาน	รายละเอียดงาน	ผู้รับผิดชอบ	แบบฟอร์มที่ใช้	เอกสารอ้างอิง
๖. เสนอคณะกรรมการส่งเสริมการพัฒนาฝีมือแรงงานพิจารณาอนุมัติตัดหนี้สูญ	กองส่งเสริมการพัฒนาฝีมือแรงงาน จัดประชุมคณะกรรมการส่งเสริมการพัฒนาฝีมือแรงงาน เพื่อพิจารณาอนุมัติตัดหนี้สูญให้แก่ลูกหนี้กองทุนพัฒนาฝีมือแรงงาน ๖.๑ มติที่ประชุมเห็นชอบ ให้นำเสนอกรมบัญชีกลาง กระทรวงการคลัง ขอความเห็นชอบตัดหนี้สูญต่อไป ๖.๒ มติที่ประชุมไม่เห็นชอบ ให้แจ้งผลการพิจารณาให้หน่วยงานที่ทำสัญญากับลูกหนี้	เจ้าหน้าที่ สพ.		
๗. กรมบัญชีกลาง กระทรวงการคลัง พิจารณาให้ความเห็นชอบตัดหนี้สูญ	กรมบัญชีกลาง กระทรวงการคลัง แจ้งผลการพิจารณาตัดหนี้สูญลูกหนี้กองทุนพัฒนาฝีมือแรงงาน	กรมบัญชีกลาง		
๘. กองส่งเสริมการพัฒนาฝีมือแรงงานแจ้งผลการพิจารณาตัดหนี้สูญ	กองส่งเสริมการพัฒนาฝีมือแรงงานแจ้งผลการพิจารณาของกรมบัญชีกลางให้หน่วยงานที่ทำสัญญากับลูกหนี้ ๘.๑ กรณีให้ความเห็นชอบตัดหนี้สูญ แจ้งให้ตัดหนี้สูญของลูกหนี้ออกจากบัญชีกองทุนพัฒนาฝีมือแรงงานตามที่กรมบัญชีกลางเห็นชอบ ๘.๒ กรณีไม่ให้ความเห็นชอบตัดหนี้สูญ แจ้งให้ทราบ	เจ้าหน้าที่ สพ.		

๕.๓ การรายงานการสืบทรัพย์และบังคับคดีลูกหนี้ตามคำพิพากษาทุก ๓ เดือน

กรมบัญชีกลางได้กำหนดแนวปฏิบัติในการบังคับคดีและสืบหาหลักทรัพย์หรือทรัพย์สินของลูกหนี้ตามคำพิพากษา โดยให้ส่วนราชการรายงานผลการดำเนินการบังคับคดีและสืบหาหลักทรัพย์ให้กรมบัญชีกลางทราบทุก ๓ เดือน และการขออนุมัติจำหน่ายหนี้ที่ไม่สามารถสืบหาหลักทรัพย์หรือทรัพย์สินของลูกหนี้ได้ ส่วนราชการต้องส่งหลักฐานการดำเนินการสืบหาหลักทรัพย์ ทั้งประเภทอสังหาริมทรัพย์ สังหาริมทรัพย์ ทรัพย์สินอื่น ๆ ของลูกหนี้ ตลอดจนหลักฐานการขอความร่วมมือจากธนาคารหรือสถาบันการเงินให้กระทรวงการคลังเพื่อประกอบการพิจารณาขออนุมัติ และในกรณีที่ไม่พบหลักทรัพย์หรือทรัพย์สินของลูกหนี้ต้องแจ้งเหตุผลไว้ด้วย

๑. หนังสือกรมบัญชีกลาง ที่ กค๐๕๓๐.๗/ว๑๐๗ ลงวันที่ ๙ ตุลาคม ๒๕๔๙ เรื่อง แนวปฏิบัติในการบังคับคดี และสืบหาหลักทรัพย์หรือทรัพย์สินของลูกหนี้ตามคำพิพากษา โดยกำหนดให้ส่วนราชการรายงานผลการดำเนินการบังคับคดีและสืบหาหลักทรัพย์ให้กรมบัญชีกลางทราบทุกระยะ ๓ เดือน

๒. หนังสือกระทรวงการคลัง ที่ กค๐๔๐๖.๒/ว.๖๙ ลงวันที่ ๒๑ เมษายน ๒๕๕๘ เรื่อง แนวทางปฏิบัติในการรายงานผลการติดตามลูกหนี้ของส่วนราชการ โดยกำหนดให้ส่วนราชการรายงานผลการบังคับคดีและสืบหาหลักทรัพย์หรือทรัพย์สินของลูกหนี้ตามคำพิพากษา โดยกรอกรายละเอียดข้อมูลของลูกหนี้นั้น เช่น ชื่อลูกหนี้ หมายเลขคดีแดง ชื่อศาล จำนวนหนี้ ผลการสืบหาหลักทรัพย์ และรายละเอียดอื่น ๆ ที่เกี่ยวกับลูกหนี้ ในตารางแสดงรายละเอียดการสืบหาหลักทรัพย์ของลูกหนี้ โดยให้รวบรวมผลการดำเนินการสำหรับลูกหนี้ตามคำพิพากษาทุกราย และแจ้งให้กรมบัญชีกลางทราบทุก ๆ ๓ เดือน

การดำเนินการ

ให้สถาบันพัฒนาฝีมือแรงงานหรือสำนักงานพัฒนาฝีมือแรงงาน ที่ฟ้องคดีลูกหนี้กองทุนพัฒนาฝีมือแรงงานตามภูมิลำเนาของผู้กู้ยืม ซึ่งเป็นผู้รับผิดชอบดำเนินการสืบทรัพย์และบังคับคดีกับลูกหนี้ตามคำพิพากษา ให้ดำเนินการรายงานผลการดำเนินการบังคับคดีและสืบทรัพย์ทุก ๓ เดือน ตามแบบตารางแสดงรายละเอียดการสืบหาหลักทรัพย์และบังคับคดีของลูกหนี้ตามคำพิพากษา ส่งให้กองส่งเสริมการพัฒนาฝีมือแรงงาน และกรณีมีการบังคับคดีนอกเขตศาลที่พิพากษาคดี (บังคับคดีแทนกรณีพบทรัพย์สินของลูกหนี้ที่ตั้งอยู่ในเขตจังหวัดที่รับผิดชอบ) ให้ส่งรายงานผลการดำเนินการบังคับคดีและสืบทรัพย์ ไปให้หน่วยงานที่เป็นผู้ดำเนินการฟ้องคดีลูกหนี้ตามภูมิลำเนา เพื่อสรุปรายงานผลการดำเนินการบังคับคดีและสืบทรัพย์ ส่งให้กองส่งเสริมการพัฒนาฝีมือแรงงาน และส่งไฟล์ข้อมูลไปที่ e-mail : contact.dsd๔๒๓@gmail.com เพื่อรายงานกรมบัญชีกลางทราบทุก ๓ เดือน โดยให้ส่งรายงานภายในวันที่ ๑๕ ของเดือนถัดไป

แนวปฏิบัติ

๑. สถาบันพัฒนาฝีมือแรงงานและสำนักงานพัฒนาฝีมือแรงงาน ที่ทำสัญญากู้ยืมเงินกับลูกหนี้

๑.๑ ตรวจสอบข้อมูลการชำระหนี้และหนี้ค้างชำระตามคำพิพากษาของลูกหนี้แต่ละราย ส่งให้หน่วยงานที่รับผิดชอบในการฟ้องคดีลูกหนี้ตามภูมิลำเนาทราบด้วย เพื่อใช้เป็นข้อมูลในการสืบทรัพย์และบังคับคดีกับลูกหนี้ที่ไม่ชำระหนี้ตามคำพิพากษา

๑.๒ รวบรวมข้อมูลการสืบทรัพย์บังคับคดีลูกหนี้ที่ไม่ชำระหนี้ตามคำพิพากษาจากหน่วยงานที่ฟ้องคดีลูกหนี้ตามภูมิลำเนา และรายงานผลการดำเนินการบังคับคดีและสืบหาหลักทรัพย์ ทุก ๓ เดือน ส่งให้กองส่งเสริมการพัฒนาฝีมือแรงงาน ตามแบบรายงานเพื่อรายงานกรมบัญชีกลางทราบต่อไป

๒. สถาบันพัฒนาฝีมือแรงงานและสำนักงานพัฒนาฝีมือแรงงาน ที่ฟ้องคดีลูกหนี้ตามภูมิลำเนา

รายงานข้อมูลการสืบทรัพย์บังคับคดีลูกหนี้ที่ไม่ชำระหนี้ตามคำพิพากษา ส่งให้หน่วยงานที่ทำสัญญากู้ยืมกับลูกหนี้ เพื่อรวบรวมส่งให้กองส่งเสริมฯ รายงานกรมบัญชีกลางทราบต่อไป

๓. กรณีมีการบังคับคดีนอกเขตศาลที่พิพากษาคดี (บังคับคดีแทน กรณีพบทรัพย์สินของลูกหนี้ตั้งอยู่ในเขตจังหวัดที่รับผิดชอบ)

ให้ส่งรายงานผลการดำเนินการบังคับคดีและสืบทรัพย์ไปให้หน่วยงานที่เป็นผู้ดำเนินการฟ้องคดีลูกหนี้ตามภูมิลำเนา สรุปรายงานผลการดำเนินการบังคับคดีและสืบทรัพย์ ส่งให้กองส่งเสริมฯ เพื่อรายงานกรมบัญชีกลางทราบต่อไป

๔. การกรอกข้อมูลลงในแบบรายงาน

การรายงานให้กรอกข้อมูลลง: ตารางแสดงรายละเอียดการสืบหาหลักทรัพย์และบังคับคดีของลูกหนี้ตามคำพิพากษา ช่อง **"จำนวนหนี้ตามคำพิพากษา"** ให้ระบุรายละเอียด จำนวนเงินที่ศาลสั่งให้ชำระหนี้ (เงินต้น ดอกเบี้ย เบี้ยปรับ ค่าทนายความ ค่าฤชาธรรมเนียม จำนวนรวมทั้งสิ้น) และช่อง **"ผลการสืบหาหลักทรัพย์และบังคับคดี"** กรณีที่สืบแล้วพบทรัพย์ ให้ระบุรายละเอียดทรัพย์ที่พบให้ครบถ้วนสมบูรณ์

การระบุรายละเอียดทรัพย์ที่พบ

(๑) เมื่อสพร.และสนพ. ได้สืบทรัพย์แล้ว หากพบทรัพย์ให้ระบุรายละเอียดให้ครบถ้วน

- กรณีพบที่ดิน ให้ระบุ : เลขโฉนดที่ดิน สถานที่ตั้ง ผู้ถือกรรมสิทธิ์
- กรณีพบเงินฝากธนาคาร ให้ระบุ : ธนาคาร สาขา เลขที่บัญชี ชื่อ - สกุลเจ้าของบัญชี และยอดเงินในบัญชี
- กรณีพบรถจักรยานยนต์ หรือ รถยนต์ ให้ระบุ : ยี่ห้อ รุ่น เลขทะเบียนรถ วันที่จดทะเบียนสถานะรถ และผู้ถือกรรมสิทธิ์

(๒) กรณีสืบแล้วไม่พบทรัพย์ให้ระบุว่า "ไม่พบทรัพย์"

การรายงานการสืบทรัพย์และบังคับคดีลูกหนี้ตามคำพิพากษาทุก ๓ เดือน

ผังขั้นตอนการปฏิบัติงาน

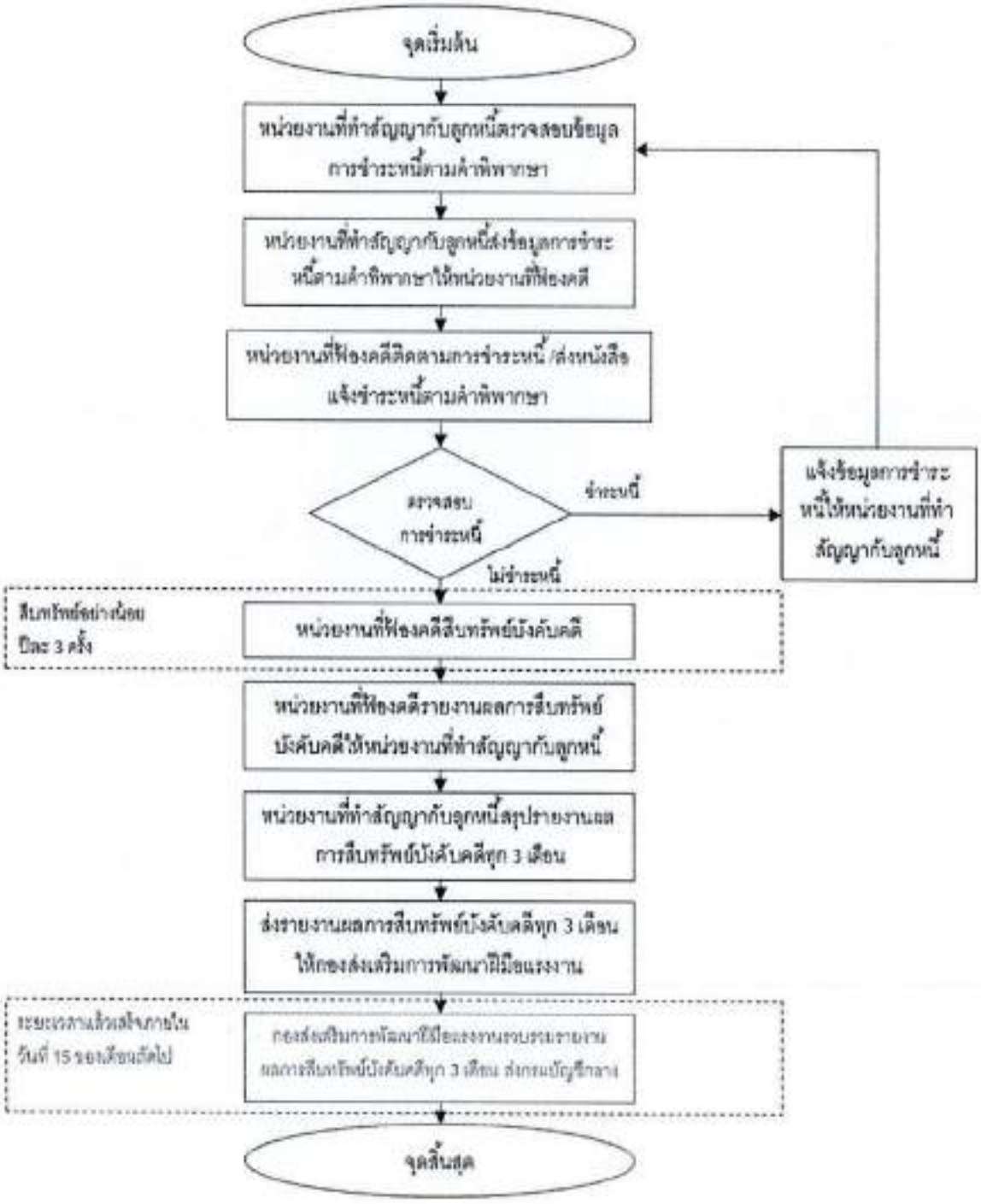

รายละเอียดขั้นตอนการปฏิบัติงาน

ขั้นตอนการปฏิบัติงาน	รายละเอียดงาน	ผู้รับผิดชอบ	แบบฟอร์มที่ใช้	เอกสารอ้างอิง
๑. ตรวจสอบข้อมูลการชำระหนี้ตามคำพิพากษา	สพร./สนพ./สพ. หน่วยงานที่ทำสัญญากับลูกหนี้ ตรวจสอบข้อมูลการชำระหนี้และหนี้ค้างชำระตามคำพิพากษาของลูกหนี้แต่ละราย	เจ้าหน้าที่ สพร./สนพ./สพ.		
๒ จัดทำข้อมูลการชำระหนี้ตามคำพิพากษาส่งให้หน่วยงานที่รับฟ้องคดีตามภูมิลำเนาผู้กู้ยืม	สพร./สนพ./สพ. หน่วยงานที่ทำสัญญากับลูกหนี้ จัดทำข้อมูลการชำระหนี้และหนี้ค้างชำระตามคำพิพากษาของลูกหนี้แต่ละราย ส่งให้สพร./สนพ./สพ. ที่รับผิดชอบในการฟ้องคดีลูกหนี้ตามภูมิลำเนาทราบ เพื่อใช้เป็นข้อมูลในการสืบทรัพย์และบังคับคดีกับลูกหนี้ที่ไม่ชำระหนี้ตามคำพิพากษา	เจ้าหน้าที่ สพร./สนพ./สพ.		
๓. ติดตามหนี้ลูกหนี้ที่ค้างชำระหนี้ตามคำพิพากษา	๓.๑ สพร./สนพ./สพ. ติดตามลูกหนี้ที่ค้างชำระหนี้ตามคำพิพากษา เช่น ส่งหนังสือแจ้งให้ชำระหนี้ ติดตามให้ประนอมหนี้ภายหลังศาลมีคำพิพากษาตามระเบียบฯ ข้อ ๒๘/๒ เป็นต้น ๓.๒ หากลูกหนี้ชำระหนี้ แจ้งข้อมูลการชำระหนี้ ให้สพร./สนพ./สพ. หน่วยงานที่ทำสัญญากับลูกหนี้	เจ้าหน้าที่ สพร./สนพ./สพ.		
๔. สืบทรัพย์บังคับคดี	สพร./สนพ./กลุ่มกฎหมาย หน่วยงานที่ฟ้องคดี ดำเนินการสืบทรัพย์บังคับคดีลูกหนี้ที่ค้างชำระหนี้ตามคำพิพากษา (สืบทรัพย์อย่างน้อยปีละ ๓ ครั้ง)	เจ้าหน้าที่ สพร./สนพ./กลุ่มกฎหมาย		
๕. รายงานผลการสืบทรัพย์บังคับคดีส่งให้หน่วยงานที่ทำสัญญากับลูกหนี้	๕.๑ ให้สพร./สนพ./กลุ่มกฎหมาย หน่วยงานที่ฟ้องคดี จัดทำรายงานข้อมูลการสืบทรัพย์บังคับคดีลูกหนี้ที่ไม่ชำระหนี้ตามคำพิพากษา ส่งให้สพร./สนพ./สพ. หน่วยงานที่ทำสัญญากู้ยืมกับลูกหนี้	เจ้าหน้าที่ สพร./สนพ./กลุ่มกฎหมาย	ตารางแสดงรายละเอียดการสืบหาหลักทรัพย์และบังคับคดี	

ขั้นตอนการปฏิบัติงาน	รายละเอียดงาน	ผู้รับผิดชอบ	แบบฟอร์มที่ใช้	เอกสารอ้างอิง
	๕.๒ กรณีมีการบังคับคดีนอกเขตศาลที่พิพากษาคดี (บังคับคดีแทนกรณีพบทรัพย์สินของลูกหนี้ที่ตั้งอยู่ในเขตจังหวัดที่รับผิดชอบ) ให้ส่งรายงานผลการดำเนินการบังคับคดีและสืบทรัพย์ ให้สพร./สนพ./กลุ่มกฎหมาย หน่วยงานที่เป็นผู้ดำเนินการฟ้องคดีลูกหนี้ตามภูมิลำเนา เพื่อสรุปรายงานผลการดำเนินการบังคับคดีและสืบทรัพย์ ส่งให้กองส่งเสริมฯ เพื่อรายงานกรมบัญชีกลางทราบต่อไป		ของลูกหนี้ตามคำพิพากษา	
๖. สรุปรายงานผลการสืบทรัพย์บังคับคดีทุก ๓ เดือน	สพร./สนพ./ หน่วยงานที่ทำสัญญากับลูกหนี้ รายงานผลการดำเนินการบังคับคดีและสืบทรัพย์ทุก ๓ เดือน ตามแบบที่กำหนดฯ ส่งให้กองส่งเสริมการพัฒนาฝีมือแรงงาน	เจ้าหน้าที่ สพร./สนพ./	แบบตารางแสดงรายละเอียดการสืบหาหลักทรัพย์และบังคับคดีของลูกหนี้ตามคำพิพากษา	
๗. รายงานผลการสืบทรัพย์บังคับคดีทุก ๓ เดือน ส่งกรมบัญชีกลาง	กองส่งเสริมการพัฒนาฝีมือแรงงานจัดทำรายงานผลการสืบหาหลักทรัพย์และบังคับคดีของลูกหนี้ตามคำพิพากษา ทุก ๓ เดือน ตามแบบที่กำหนดฯ ส่งกรมบัญชีกลาง	เจ้าหน้าที่ กองส่งเสริมฯ	แบบตารางแสดงรายละเอียดการสืบหาหลักทรัพย์และบังคับคดีของลูกหนี้ตามคำพิพากษา	

แบบรายงานผลการดำเนินการบังคับคดีและสืบทรัพย์

ตารางแสดงรายละเอียดการสืบทรัพย์และบังคับคดีของลูกหนี้ตามคำพิพากษา

ส่วนราชการ.....(ชื่อหน่วยงาน).....

รายงาน ครั้งที่.....วันที่.....

ลำดับที่	เลขที่สัญญา	รายชื่อลูกหนี้	หมายเลขคดีแดง	ชื่อศาล	จำนวนหนี้ตามคำพิพากษา	ผลการสืบหาหลักทรัพย์และบังคับคดี	หมายเหตุ (เคยแจ้งให้ตรวจบัญชีกลางทราบครั้งสุดท้ายตามหนังสือฉบับใด)

หมายเหตุ :

๑. กรุณาส่งไฟล์ข้อมูลไปที่ E-mail : dsdsdee@gmail.com

๒. กรณีสืบไม่พบทรัพย์ของลูกหนี้ตามคำพิพากษาให้ดำเนินการสืบทรัพย์ของลูกหนี้รายนั้นต่อไป อย่างน้อยปี ๓ ครั้ง

๕.๔ การงดดำเนินคดีกับทายาทของผู้ค้ำประกัน ในกรณีผู้ค้ำประกันถึงแก่ความตาย

ระเบียบที่เกี่ยวข้อง

ระเบียบคณะกรรมการส่งเสริมการพัฒนาฝีมือแรงงานว่าด้วยการให้กู้ยืมเงินกองทุนพัฒนาฝีมือแรงงาน พ.ศ. ๒๕๕๑ และที่แก้ไขเพิ่มเติม (ฉบับที่ ๔) พ.ศ. ๒๕๕๘

ข้อ ๒๗/๑ ในกรณีผู้ค้ำประกันสัญญากู้ยืมเงินกองทุนพัฒนาฝีมือแรงงานตามระเบียบกระทรวงแรงงานและสวัสดิการสังคมว่าด้วยกองทุนพัฒนาฝีมือแรงงาน พ.ศ. ๒๕๓๙ ตาย ให้อธิบดีหรือผู้ซึ่งอธิบดีมอบหมายมีอำนาจงดการดำเนินคดีกับทายาทของผู้ค้ำประกัน โดยให้ดำเนินคดีกับผู้กู้ยืมฝ่ายเดียว

ดำเนินการ

ผู้อำนวยการสถาบันพัฒนาฝีมือแรงงานหรือผู้อำนวยการสำนักงานพัฒนาฝีมือแรงงานซึ่งได้รับมอบอำนาจจากอธิบดีกรมพัฒนาฝีมือแรงงาน มีอำนาจงดการดำเนินคดีกับทายาทของผู้ค้ำประกัน ในกรณีผู้ค้ำประกันสัญญากู้ยืมเงินกองทุนพัฒนาฝีมือแรงงานตามระเบียบกระทรวงแรงงานและสวัสดิการสังคมว่าด้วยกองทุนพัฒนาฝีมือแรงงาน พ.ศ. ๒๕๓๙ ตาย โดยให้ดำเนินคดีกับผู้กู้ฝ่ายเดียว (คำสั่งกรมพัฒนาฝีมือแรงงานที่ ๒๑๑๖/๒๕๕๙ ลงวันที่ ๒ ธันวาคม ๒๕๕๙)

๕.๕ การรายงานสถานะลูกหนี้กองทุนพัฒนาฝีมือแรงงาน

๕.๕.๑ สถาบันพัฒนาฝีมือแรงงานและสำนักงานพัฒนาฝีมือแรงงาน ที่ทำสัญญากู้ยืมเงินกับลูกหนี้ตามระเบียบกระทรวงแรงงานและสวัสดิการสังคมว่าด้วยกองทุนพัฒนาฝีมือแรงงาน พ.ศ. ๒๕๓๙ ให้จัดทำรายงานสถานะลูกหนี้กองทุนพัฒนาฝีมือแรงงาน ตามแบบที่กำหนด ส่งให้กองส่งเสริมการพัฒนาฝีมือแรงงาน ภายในวันที่ ๕ ของทุกเดือน เพื่อสรุปเสนอที่ประชุมคณะอนุกรรมการบริหารกองทุนพัฒนาฝีมือแรงงาน คณะอนุกรรมการเร่งรัดและแก้ไขปัญหาหนี้กู้ยืมกองทุนพัฒนาฝีมือแรงงาน และคณะกรรมการส่งเสริมการพัฒนาฝีมือแรงงาน ดังนี้

(๑) รายงานสรุปข้อมูลสถานะลูกหนี้กองทุนพัฒนาฝีมือแรงงาน

(๒) รายงานการรับคดีลูกหนี้กองทุนพัฒนาฝีมือแรงงานจากจังหวัดอื่นเพื่อฟ้องคดีตามภูมิลำเนา

(๓) รายงานจำนวนผู้กู้ยืมที่ทำสัญญาประนอมหนี้ ตามระเบียบคณะกรรมการส่งเสริมการพัฒนาฝีมือแรงงานว่าด้วยการให้กู้ยืมเงินกองทุนพัฒนาฝีมือแรงงาน พ.ศ. ๒๕๕๑ และที่แก้ไขเพิ่มเติม ข้อ ๒๘/๑ และข้อ ๒๘/๒ โดยให้รวมจำนวนลูกหนี้ที่ไปทำสัญญาประนอมกับ สพร. และ สนพ. ที่รับฟ้องคดีตามภูมิลำเนาด้วย

๕.๕.๒ สถาบันพัฒนาฝีมือแรงงานและสำนักงานพัฒนาฝีมือแรงงาน ที่รับผิดชอบในการฟ้องคดีลูกหนี้ตามภูมิลำเนา ให้รายงานการรับคดีลูกหนี้กองทุนพัฒนาฝีมือแรงงานจากจังหวัดอื่นเพื่อฟ้องคดีตามภูมิลำเนา ส่งให้กองส่งเสริมการพัฒนาฝีมือแรงงาน ภายในวันที่ ๕ ของทุกเดือน เพื่อสรุปเสนอที่ประชุมคณะอนุกรรมการ

บริหารกองทุนพัฒนาฝีมือแรงงาน คณะอนุกรรมการเร่งรัดและแก้ไขปัญหาหนี้กู้ยืมกองทุนพัฒนาฝีมือแรงงาน และคณะกรรมการส่งเสริมการพัฒนาฝีมือแรงงาน

การบริหารจัดการลูกหนี้คงเหลือที่ยังไม่ปิดบัญชี

การบริหารจัดการลูกหนี้คงเหลือที่ยังไม่ปิดบัญชี ซึ่งเป็นลูกหนี้ที่กู้ยืมตามระเบียบกระทรวงแรงงานและสวัสดิการสังคมว่าด้วยกองทุนพัฒนาฝีมือแรงงาน พ.ศ. ๒๕๓๙ โดยการจัดกลุ่มประเภทลูกหนี้และดำเนินการ ดังนี้

กลุ่มที่ ๑ ลูกหนี้ที่ยังไม่ส่งฟ้องคดี

๑.๑ ติดตามลูกหนี้ให้มาทำประนอมหนี้ก่อนพิพากษา ตามระเบียบฯ ข้อ ๒๘/๑

๑.๒ ติดตามหนี้ค้างชำระจากลูกหนี้ที่ทำสัญญาประนอมหนี้ผ่อนชำระเป็นงวด ตามระเบียบฯ ข้อ ๒๘/๑(๒) อย่างสม่ำเสมอ หากผิดนัดชำระหนี้ให้ส่งฟ้องคดี

กลุ่มที่ ๒ ลูกหนี้ตามคำพิพากษา

๒.๑ ติดตามลูกหนี้ที่ค้างชำระหนี้ตามคำพิพากษา ให้มาทำประนอมหนี้ภายหลังศาลมีคำพิพากษา ตามระเบียบฯ ข้อ ๒๘/๒

๒.๒ ดำเนินการสืบทรัพย์บังคับคดีลูกหนี้ตามคำพิพากษาที่ค้างชำระหนี้ เพื่อรายงานกรมบัญชีกลางทุก ๓ เดือน และใช้เป็นหลักฐานในการเสนอขอตัดหนี้สูญกรณีสืบทรัพย์ครบ ๑๐ ปี ไม่พบทรัพย์

๒.๓ ตรวจสอบลูกหนี้ตามคำพิพากษาที่สืบทรัพย์บังคับคดีครบ ๑๐ ปี แล้วไม่พบทรัพย์ เพื่อเสนอขออนุมัติตัดหนี้สูญ ตามระเบียบฯ ข้อ ๓๐ (๒)

กลุ่มที่ ๓ ลูกหนี้ที่จะเสนอขออนุมัติตัดหนี้สูญ ตามระเบียบฯ ข้อ ๓๐ และข้อ ๓๐/๑

ให้จัดทำรายละเอียดข้อมูลการชำระหนี้และหนี้ค้างชำระของลูกหนี้ที่จะเสนอขออนุมัติตัดหนี้สูญส่งให้กองส่งเสริมการพัฒนาฝีมือแรงงาน เพื่อเสนอขออนุมัติตัดหนี้สูญ

แบบรายงานสถานะลูกหนี้กองทุนพัฒนาฝีมือแรงงาน

แบบรายงานสถานะลูกหนี้กองทุนพัฒนาฝีมือแรงงาน

ชื่อหน่วยงาน.....

ประจำเดือน.....

ตารางที่ ๑ จำนวนลูกหนี้กองทุนพัฒนาฝีมือแรงงานทั้งหมด **จำนวน : ราย**

ที่	รายการ	รวม
	รวม	
๑	ปิดบัญชีและอนุมัติตัดหนี้สูญ	
๒	ลูกหนี้คงเหลือที่มีภาระติดตาม	

๑.๑ ปิดบัญชีและอนุมัติตัดหนี้สูญแล้ว **จำนวน : ราย**

ที่	รายการ	รวม
๑	ปิดบัญชี	
๒	อนุมัติตัดหนี้สูญ	
	๒.๑ กรณีผู้กู้ยืมเสียชีวิต	
	๒.๒ กรณีมีหนี้ค้างชำระไม่คุ้มกับค่าใช้จ่าย (จำนวนเงินชำระคืนเท่ากับหรือมากกว่าวงเงินกู้ยืมตามสัญญา) ตามระเบียบฯ ข้อ ๓๐/๑	
	๒.๓ กรณีลูกหนี้ตามคำพิพากษาสืบทรัพย์ครบ ๑๐ ปี	
	๒.๔ กรณีล้มละลาย	
	๒.๕ กรณีเจ็บป่วยเรื้อรัง วิกลจริตหรือทุพพลภาพ	
	รวม	

๑.๒ ลูกหนี้คงเหลือที่มีภาระติดตาม **จำนวน : ราย**

ที่	รายการ	รวม
๑	ก่อนส่งดำเนินคดี (ยังไม่ได้ส่งดำเนินคดี)	
	๑.๑ ลูกหนี้ชำระบางส่วน	
	๑.๒ ลูกหนี้ไม่ชำระเลย	
	๑.๓ ประนอมหนี้	
๒	ส่งดำเนินคดีแล้ว	
	๒.๑ ส่งดำเนินคดีแล้วและศาลยังไม่มีคำพิพากษา(เรื่องอยู่ที่อัยการ)	
	๒.๒ พิพากษาแล้ว	
	(๑) ลูกหนี้ชำระบางส่วน	
	(๒) ลูกหนี้ไม่ชำระเลย	
	(๓) พิพากษายกฟ้อง	
	๒.๓ อัยการแจ้งฐานะคดีไม่รับว่าต่าง	
	๒.๔ คณะกรรมการบริหารดำเนินคดีแพ่งของส่วนราชการ	
	๒.๕ ลูกหนี้ล้มละลาย	
	รวม	

-๒-

๒. จำนวนลูกหนี้ที่บังคับคดีตามคำพิพากษา จำนวน : ราย

ที่	รายการ	รวม
๑	การบังคับคดี (หลังศาลมีคำพิพากษา)	

ตารางที่ ๒ การจัดกลุ่มลูกหนี้ โดยนำจำนวนลูกหนี้คงเหลือที่มีการะติดตาม ตามข้อ ๑.๒ มาจัดกลุ่ม ดังนี้

๑. ลูกหนี้ที่อยู่ในหลักเกณฑ์ที่จะเสนอขออนุมัติตัดหนี้สูญได้ตามระเบียบฯ จำนวน : ราย

ที่	รายการ	รวม
๑	อยู่ระหว่างกรมบัญชีกลางพิจารณาอนุมัติตัดหนี้สูญ	
	๑.๑ กรณีผู้กู้ยืมเสียชีวิต	
	๑.๒ กรณีมีหนี้ค้างชำระไม่คุ้มกับค่าใช้จ่าย (จำนวนเงินชำระคืนเท่ากับหรือมากกว่าวงเงินกู้ยืมตามสัญญา) ตามระเบียบฯ ข้อ ๑๐/๑	
	๑.๓ กรณีลูกหนี้ตามคำพิพากษาสืบทรัพย์ครบ ๑๐ ปี	
	๑.๔ กรณีล้มละลาย	
	๑.๕ กรณีเจ็บป่วยเรื้อรัง วิกลจริตหรือทุพพลภาพ	
๒	ลูกหนี้ที่ยังไม่ได้เสนอขออนุมัติตัดหนี้สูญ	
	๒.๑ กรณีผู้กู้ยืมเสียชีวิต	
	๒.๒ กรณีมีหนี้ค้างชำระไม่คุ้มกับค่าใช้จ่าย (จำนวนเงินชำระคืนเท่ากับหรือมากกว่าวงเงินกู้ยืมตามสัญญา) ตามระเบียบฯ ข้อ ๑๐/๑	
	๒.๓ กรณีลูกหนี้ตามคำพิพากษาสืบทรัพย์ครบ ๑๐ ปี	
	๒.๔ กรณีล้มละลาย	
	๒.๕ กรณีเจ็บป่วยเรื้อรัง วิกลจริตหรือทุพพลภาพ	
รวม		

๒. ลูกหนี้ที่สามารถประนอมหนี้ได้ตามระเบียบฯ จำนวน : ราย

ที่	รายการ	รวม
๑	ประนอมหนี้ก่อนศิพากษาตามระเบียบฯ ข้อ ๒๔/๑	
๒	ประนอมหนี้ภายหลังศาลมีคำพิพากษาตามระเบียบฯ ข้อ ๒๔/๒	
รวม		

ข้อมูล ณ วันที่.....

หมายเหตุ

๑. ให้ สพร. หรือ สนพ. ที่ทำสัญญาผู้ยืมเงินกับลูกหนี้ เป็นผู้รวบรวมรายงานสถานะลูกหนี้ โดยให้รวมลูกหนี้ที่ส่งให้ สพร. หรือ สนพ. อื่น ดำเนินการฟ้องคดีตามภูมิลำเนาของผู้กู้ยืมด้วย

๒. ให้ส่งรายงานภายในวันที่ ๕ ของทุกเดือน

๓. สามารถส่งไฟล์รายงานมาได้ที่ E-mail : contact.dsd421@gmail.com

แบบรายงานการรับคดีลูกหนี้กองทุนพัฒนาฝีมือแรงงานจากจังหวัดอื่นเพื่อฟ้องคดีตามภูมิลำเนา

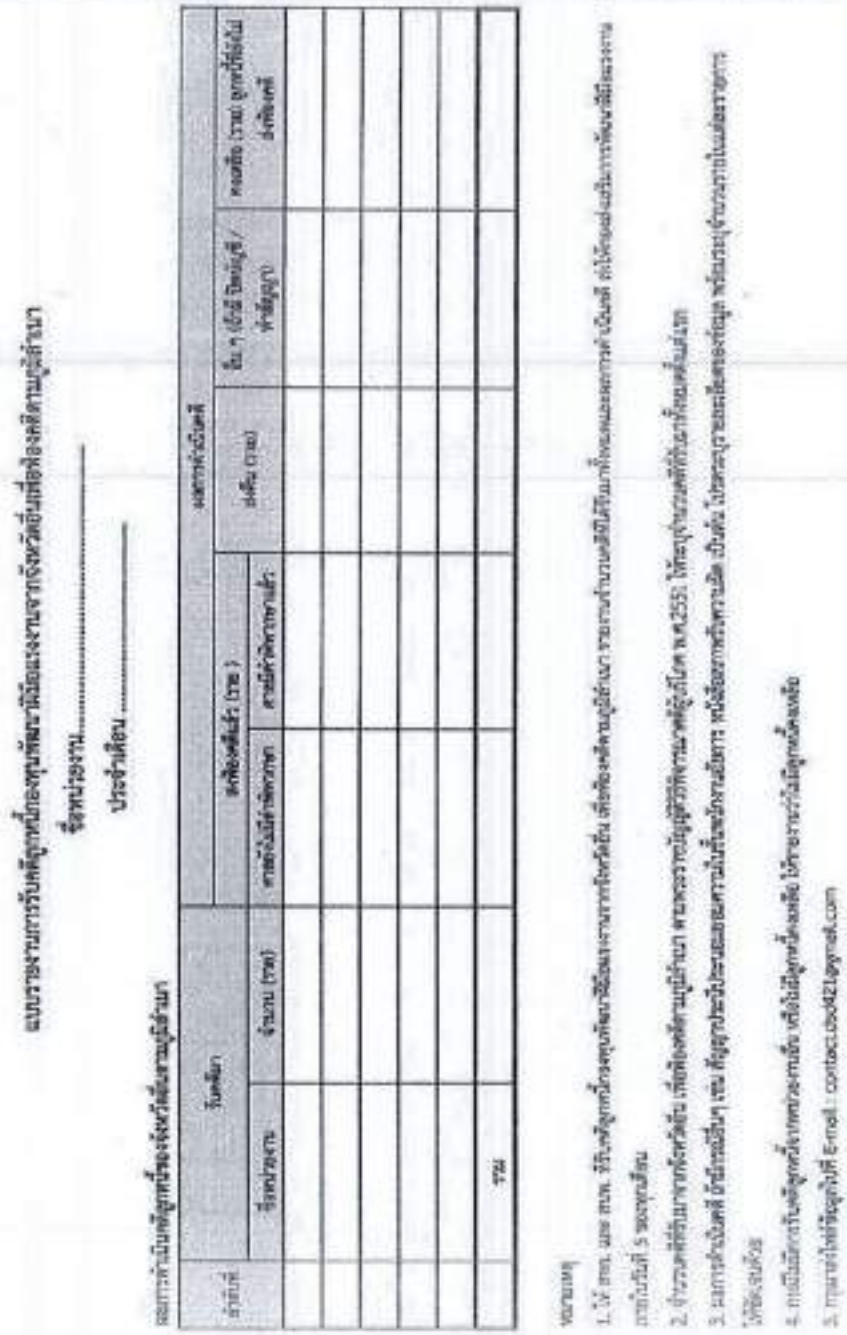

แบบรายงานการรับคดีลูกหนี้กองทุนพัฒนาฝีมือแรงงานจากจังหวัดอื่นเพื่อฟ้องคดีตามภูมิลำเนา

ชื่อหน่วยงาน.....

ประจำเดือน .....

ลำดับที่	วันที่ส่ง			หมายเหตุ				
	ชื่อหน่วยงาน	จำนวน (ราย)	ดำเนินคดีแล้ว (ราย)					
			ศาลยังไม่พิพากษา	ศาลมีคำพิพากษาแล้ว	ยื่นคำร้องขอบังคับคดี (ราย)	ยึด ฯ (มีนิติบัญญัติ/ทำลายทุน)	หมดอายุ (ราย) ถูกหนี้ย้ายถิ่นที่อยู่	
	รวม							

หมายเหตุ

1. ให้ สกน. และ สรก. จัดเก็บลูกหนี้กองทุนพัฒนาฝีมือแรงงานจากจังหวัดอื่น เพื่อฟ้องคดีตามภูมิลำเนา รายงานจำนวนคดีที่ยื่นคำร้องขอบังคับคดี (ยึดทรัพย์และบริษัทการพัฒนาฝีมือแรงงาน) ทุกวันที่ 5 ของทุกเดือน
2. ข้อมูลคดีที่รับมาจากจังหวัดอื่น เพื่อฟ้องคดีตามภูมิลำเนา ตามหลักการบัญญัติวิธีพิจารณาพิพากษาคดีแพ่ง ปี ค.ศ. 2551 ให้ระบุจำนวนคดีที่ยื่นคำร้องขอบังคับคดี
3. หากการดำเนินคดี มีปัญหาอื่นๆ เช่น ลูกหนี้ประสงค์ขอผ่อนชำระหนี้ ไม่ยื่นฟ้องคดีล้มละลาย หนี้สินจากการค้ำประกันสิน เป็นต้น ให้ประสานข้อมูลพร้อมระบุจำนวนการไม่ฟ้องคดีล้มละลาย ให้ชี้แจงด้วย
4. กรณีไม่ทราบถิ่นที่อยู่ลูกหนี้ ให้ประสานกับ สกน. หรือไม่มีลูกหนี้ตามที่ส่งมาด้วย
5. กรุณาส่งข้อมูลทางไปรษณีย์ E-mail : contact.bo0421@gmail.com

๕.๖ แนวทางการดำเนินงานลูกหนี้กองทุนพัฒนาฝีมือแรงงาน

กองทุนพัฒนาฝีมือแรงงานได้ดำเนินการให้เงินกู้ยืมตามระเบียบกระทรวงแรงงานและสวัสดิการสังคม ว่าด้วยกองทุนพัฒนาฝีมือแรงงาน พ.ศ. ๒๕๓๙ ตั้งแต่ปี พ.ศ. ๒๕๔๐ และได้หยุดดำเนินการให้เงินกู้ยืมเมื่อปี พ.ศ. ๒๕๔๕ เนื่องจากพระราชบัญญัติส่งเสริมการพัฒนาฝีมือแรงงาน พ.ศ. ๒๕๔๕ มาตรา ๒๗ บัญญัติให้จัดตั้งกองทุนพัฒนาฝีมือแรงงาน ในกรมพัฒนาฝีมือแรงงาน มีวัตถุประสงค์เพื่อเป็นทุนหมุนเวียนสำหรับใช้จ่ายเกี่ยวกับการส่งเสริมการพัฒนาฝีมือแรงงาน และมาตรา ๒๗ วรรคสอง (๑) บัญญัติให้โอนเงินกองทุนพัฒนาฝีมือแรงงานที่ตั้งขึ้นตามมติคณะรัฐมนตรีและดำเนินการบริหารกองทุนตามระเบียบกระทรวงแรงงานและสวัสดิการสังคมว่าด้วยกองทุนพัฒนาฝีมือแรงงาน พ.ศ. ๒๕๓๙ มาเป็นของกองทุนพัฒนาฝีมือแรงงานที่จัดตั้งขึ้นตามพระราชบัญญัติส่งเสริมการพัฒนาฝีมือแรงงาน พ.ศ. ๒๕๔๕

กรมพัฒนาฝีมือแรงงานได้ดำเนินการให้เงินกู้ยืมกองทุนพัฒนาฝีมือแรงงานตั้งแต่ปี ๒๕๔๐-๒๕๔๕ มีหน่วยงานที่ให้บริการเงินกู้ยืมจำนวน ๒๘ แห่ง มีผู้กู้ยืมทั้งสิ้นจำนวน ๒๘,๘๗๘ ราย

หน่วยงานของกรมพัฒนาฝีมือแรงงานที่ดำเนินการให้เงินกู้ยืมมีจำนวนทั้งสิ้น ๒๘ แห่ง ประกอบด้วย กองส่งเสริมการพัฒนาฝีมือแรงงาน สถาบันพัฒนาฝีมือแรงงาน ๑ สมุทรปราการ สถาบันพัฒนาฝีมือแรงงาน ๒ สุพรรณบุรี สถาบันพัฒนาฝีมือแรงงาน ๓ ชลบุรี สถาบันพัฒนาฝีมือแรงงาน ๔ ราชบุรี สถาบันพัฒนาฝีมือแรงงาน ๕ นครราชสีมา สถาบันพัฒนาฝีมือแรงงาน ๖ ขอนแก่น สถาบันพัฒนาฝีมือแรงงาน ๗ อุบลราชธานี สถาบันพัฒนาฝีมือแรงงาน ๘ นครสวรรค์ สถาบันพัฒนาฝีมือแรงงาน ๙ พิษณุโลก สถาบันพัฒนาฝีมือแรงงาน ๑๐ ลำปาง สถาบันพัฒนาฝีมือแรงงาน ๑๑ สุราษฎร์ธานี สถาบันพัฒนาฝีมือแรงงาน ๑๒ สงขลา สถาบันพัฒนาฝีมือแรงงาน ๑๗ ระยอง สถาบันพัฒนาฝีมือแรงงาน ๑๘ อุดรธานี สถาบันพัฒนาฝีมือแรงงาน ๒๐ เชียงราย สถาบันพัฒนาฝีมือแรงงาน ๒๒ นครศรีธรรมราช สำนักงานพัฒนาฝีมือแรงงานนนทบุรี สำนักงานพัฒนาฝีมือแรงงานอะเซิงเทรา สำนักงานพัฒนาฝีมือแรงงานจันทบุรี สำนักงานพัฒนาฝีมือแรงงานนครนายก สำนักงานพัฒนาฝีมือแรงงานพะเยา สำนักงานพัฒนาฝีมือแรงงานลำพูน สำนักงานพัฒนาฝีมือแรงงานพิจิตร สำนักงานพัฒนาฝีมือแรงงานร้อยเอ็ด สำนักงานพัฒนาฝีมือแรงงานกาฬสินธุ์ สำนักงานพัฒนาฝีมือแรงงานบุรีรัมย์ สำนักงานพัฒนาฝีมือแรงงานสกลนคร และกองส่งเสริมการพัฒนาฝีมือแรงงาน

พระราชบัญญัติวิธีพิจารณาคดีผู้บริโภค พ.ศ. ๒๕๕๑

เนื่องจากได้มีการประกาศใช้พระราชบัญญัติวิธีพิจารณาคดีผู้บริโภค พ.ศ. ๒๕๕๑ บังคับใช้เมื่อวันที่ ๒๕ สิงหาคม ๒๕๕๑ มีผลทำให้ต้องส่งฟ้องคดีลูกหนี้กองทุนพัฒนาฝีมือแรงงานตามจังหวัดที่เป็นภูมิลำเนาของผู้กู้ยืม ซึ่งผู้กู้ยืมมีภูมิลำเนากระจายอยู่ในจังหวัดต่างๆ ทั่วประเทศ ดังนั้น จึงต้องส่งคดีลูกหนี้กองทุนให้สถาบันพัฒนาฝีมือแรงงานและสำนักงานพัฒนาฝีมือแรงงานดำเนินการฟ้องคดีตามจังหวัดที่ผู้กู้ยืมมีภูมิลำเนาอยู่ ซึ่งมีจำนวน ๒๘ แห่ง ที่ทำสัญญากู้ยืมเงินกับลูกหนี้ เมื่อมีการบังคับใช้กฎหมายฉบับดังกล่าว ทำให้จังหวัดที่ไม่เคยทำสัญญากู้ยืมเงินกับลูกหนี้ต้องทำหน้าที่ฟ้องคดีด้วย

กรมพัฒนาฝีมือแรงงานเห็นชอบให้ส่งคดีลูกหนี้กองทุนพัฒนาฝีมือแรงงานให้สถาบันพัฒนาฝีมือแรงงาน สำนักงานพัฒนาฝีมือแรงงาน และกลุ่มกฎหมาย ดำเนินการฟ้องคดีตามภูมิลำเนาของผู้กู้ยืม ซึ่งเป็นไปตามพระราชบัญญัติวิธีพิจารณาคดีผู้บริโภค พ.ศ. ๒๕๕๑ โดยกองส่งเสริมการพัฒนาฝีมือแรงงาน

ได้เริ่มดำเนินการส่งเอกสารลูกหนี้กองทุนพัฒนาฝีมือแรงงานให้สถาบันพัฒนาฝีมือแรงงานและสำนักงานพัฒนาฝีมือแรงงานดำเนินการฟ้องคดีตามจังหวัดที่เป็นภูมิลำเนาของผู้กู้ยืม ตั้งแต่วันที่ ๖ มกราคม ๒๕๕๒ เป็นต้นมา สำหรับผู้กู้ยืมที่มีภูมิลำเนาอยู่ในจังหวัดกรุงเทพมหานคร กลุ่มกฎหมายเป็นผู้รับผิดชอบในการฟ้องคดี

กรมพัฒนาฝีมือแรงงานได้มีคำสั่งที่ ๒๑๑๖/๒๕๕๙ ลงวันที่ ๒ ธันวาคม ๒๕๕๙ เรื่อง มอบอำนาจดำเนินการด้านคดีกองทุนพัฒนาฝีมือแรงงาน ตามพระราชบัญญัติส่งเสริมการพัฒนาฝีมือแรงงาน พ.ศ. ๒๕๔๕ ให้ผู้อำนวยการสถาบันพัฒนาฝีมือแรงงานหรือผู้อำนวยการสำนักงานพัฒนาฝีมือแรงงาน ปฏิบัติราชการแทนอธิบดีกรมพัฒนาฝีมือแรงงานเกี่ยวกับการดำเนินการด้านคดีกองทุนพัฒนาฝีมือแรงงาน

แนวทางการส่งหนังสือแจ้งหนี้

๑. แจ้งให้ชำระหนี้ที่ค้างชำระตามสัญญากู้ยืมเงินกองทุนพัฒนาฝีมือแรงงาน

ตรวจสอบลูกหนี้ตามสัญญากู้ยืมเงินกองทุนพัฒนาฝีมือแรงงานที่ค้างชำระหนี้ และยังไม่ได้ส่งฟ้องคดี ให้ส่งหนังสือแจ้งหนี้ผู้กู้ยืมและผู้ค้ำประกันให้ชำระหนี้ค้างชำระ พร้อมส่งคำแนะนำการชำระหนี้ โดยส่งไปรษณีย์แบบลงทะเบียนตอบรับ เพื่อใช้เป็นหลักฐานในการส่งฟ้องคดี ดังนี้

(๑) แจ้งผู้กู้ยืม โดยส่งหนังสือ เรื่อง ขอใช้สิทธิบอกเลิกสัญญาและแจ้งให้ชำระหนี้ (ตามสัญญาข้อ ๘)

(๒) แจ้งผู้ค้ำประกัน โดยส่งหนังสือ เรื่อง แจ้งให้ชำระหนี้ (ตามสัญญาข้อ ๘)

(๓) แจ้งผู้กู้ยืม โดยส่งหนังสือ เรื่อง ขอให้ชดใช้ค่าเสียหายกรณีปฏิบัติผิดสัญญา (ตามสัญญาข้อ ๑๐)

(๔) แจ้งผู้ค้ำประกัน โดยส่งหนังสือ เรื่อง ขอให้ชดใช้ค่าเสียหายกรณีปฏิบัติผิดสัญญา (ตามสัญญาข้อ ๑๐)

การส่งหนังสือแจ้งหนี้ผู้กู้ยืมขอใช้สิทธิบอกเลิกสัญญาและแจ้งให้ชำระหนี้ (ตามสัญญาข้อ ๘) ต้องรอให้ครบ ๓๐ วัน นับแต่วันที่ผู้กู้ยืมได้รับหนังสือแจ้งหนี้ฉบับดังกล่าวก่อน จึงจะส่งหนังสือแจ้งผู้กู้ยืมขอให้ชดใช้ค่าเสียหายกรณีปฏิบัติผิดสัญญา (ตามสัญญาข้อ ๑๐) ได้

การส่งหนังสือแจ้งผู้ค้ำประกันให้ชำระหนี้ (ตามสัญญาข้อ ๘) ต้องรอให้ครบ ๓๐ วัน นับแต่วันที่ผู้ค้ำประกันได้รับหนังสือแจ้งหนี้ฉบับดังกล่าวก่อน จึงจะส่งหนังสือแจ้งผู้ค้ำประกันขอให้ชดใช้ค่าเสียหายกรณีปฏิบัติผิดสัญญา (ตามสัญญาข้อ ๑๐) ได้

๒. แจ้งให้ประนอมหนี้ก่อนพิพากษา

ตรวจสอบลูกหนี้ตามสัญญากู้ยืมเงินกองทุนพัฒนาฝีมือแรงงานที่ค้างชำระหนี้ และยังไม่ได้ส่งฟ้องคดี แจ้งให้ผู้กู้ยืมและผู้ค้ำประกันทราบเรื่อง การประนอมหนี้เงินกู้ยืมกองทุนพัฒนาฝีมือแรงงานก่อนศาลมีคำพิพากษา เพื่อลดปริมาณคดีที่จะต้องส่งให้พนักงานอัยการฟ้องคดี

ส่งหนังสือแจ้งผู้กู้ยืมและผู้ค้ำประกัน เรื่อง แจ้งให้ประนอมหนี้เงินกู้ยืมกองทุนพัฒนาฝีมือแรงงานและชำระหนี้

๓. แจ้งให้ชำระหนี้ตามสัญญาประนอมหนี้

ตรวจสอบข้อมูลการชำระหนี้ของลูกหนี้ที่ทำสัญญาประนอมหนี้ หากผิดนัดชำระหนี้ ให้ส่งหนังสือแจ้งผู้กู้ยืมและผู้ค้ำประกันให้ชำระหนี้ที่ค้างชำระตามสัญญาประนอมหนี้ โดยจัดส่งไปรษณีย์แบบลงทะเบียนตอบรับ เพื่อใช้เป็นหลักฐานในการฟ้องคดี

ส่งหนังสือแจ้งผู้กู้ยืมและผู้ค้ำประกัน เรื่อง แจ้งให้ชำระหนี้ตามสัญญาประนอมหนี้

๔. แจ้งให้ชำระหนี้ตามคำพิพากษา

ตรวจสอบข้อมูลการชำระหนี้ของลูกหนี้ตามคำพิพากษา หากค้างชำระหนี้ ให้จัดทำหนังสือแจ้งผู้กู้ยืมและผู้ค้ำประกันให้ชำระหนี้ค้างชำระตามคำพิพากษา ดังนี้

ส่งหนังสือแจ้งผู้กู้ยืมและผู้ค้ำประกัน เรื่อง แจ้งให้ชำระหนี้ตามคำพิพากษา

ส่งหนังสือแจ้งผู้กู้ยืมและผู้ค้ำประกัน เรื่อง แจ้งให้ชำระหนี้ตามสัญญาประนีประนอมยอมความศาล

การดำเนินการลูกหนี้กองทุนพัฒนาฝีมือแรงงานและปัญหาที่พบ

เรื่อง	การดำเนินการ	ปัญหาที่พบ
๑. การส่งฟ้องคดี	การส่งฟ้องคดีลูกหนี้กองทุนพัฒนาฝีมือแรงงานตามจังหวัดที่เป็นภูมิลำเนาของผู้กู้ยืม (พระราชบัญญัติวิธีพิจารณาคดีผู้บริโภค พ.ศ. ๒๕๕๑) ๑. สพร.หรือสนพ. รีบดำเนินการส่งฟ้องคดีหรือติดตามลูกหนี้ ให้มาทำสัญญาประนอมหนี้ตามระเบียบคณะกรรมการส่งเสริมการพัฒนาฝีมือแรงงาน ว่าด้วยการให้กู้ยืมเงินกองทุนพัฒนาฝีมือแรงงาน (ฉบับที่ ๒) พ.ศ. ๒๕๕๕ ข้อ ๒๘/๑ เพื่อไม่ให้มีปัญหาเรื่องสัญญาขาดอายุความ ๒. สพร.หรือสนพ. ที่รับฟ้องคดีตามภูมิลำเนาผู้กู้ยืม กรณีจะต้องส่งหนังสือแจ้งหนี้ใหม่ เพื่อใช้เป็นหลักฐานในการส่งฟ้องคดี ให้ดำเนินการส่งหนังสือแจ้งหนี้ผู้กู้ยืมและผู้ค้ำประกัน โดยให้ตรวจสอบข้อมูลการชำระหนี้จากหน่วยงานที่ทำสัญญากู้ยืมกับลูกหนี้ก่อนส่งหนังสือแจ้งหนี้ ๓. สพร.หรือสนพ. ที่รับลูกหนี้จากจังหวัดอื่นมาฟ้องคดี กรณีลูกหนี้ย้ายภูมิลำเนา ให้ส่งเอกสารหลักฐานของลูกหนี้ทั้งหมดไปให้หน่วยงานที่ลูกหนี้มีภูมิลำเนาอยู่ปัจจุบัน	๑. สพร. หรือสนพ. ไม่ส่งฟ้องคดีเมื่อสตง. เข้าตรวจประจำปีทำให้ไม่สามารถชี้แจงสตง. ได้ ๒. หน่วยงานที่รับฟ้องคดีตามภูมิลำเนาผู้กู้ยืม ไม่ดำเนินการส่งเอกสารลูกหนี้ให้พนักงานอัยการฟ้องคดีทันที เก็บไว้นานจนลูกหนี้ย้ายภูมิลำเนา ต้องเสียเวลาทำหนังสือแจ้งหนี้ผู้กู้ยืมและผู้ค้ำประกันใหม่ และต้องรอเอกสารหลักฐานไปรษณีย์ตอบรับกลับมาครบก่อน จึงจะส่งฟ้องคดีได้ ทำให้การส่งฟ้องคดีล่าช้า มีผลกับอายุความ ๓. หน่วยงานที่รับฟ้องคดีตามภูมิลำเนา เก็บคดีไว้จนลูกหนี้ย้ายภูมิลำเนา และส่งเอกสารลูกหนี้คืนให้หน่วยงานที่ทำสัญญากับลูกหนี้ ทำให้การส่งฟ้องคดีล่าช้า ซึ่งมีผลกับอายุความในการฟ้องคดี ๔. หน่วยงานที่รับฟ้องคดีตามภูมิลำเนา กรณีลูกหนี้ย้ายภูมิลำเนา

เรื่อง	การดำเนินการ	ปัญหาที่พบ
	โดยตรง เพื่อให้ฟ้องคดีตามภูมิลำเนาผู้กู้ยืม ไม่ต้องส่งกลับให้หน่วยงานที่ทำสัญญากับลูกหนี้ เพื่อไม่เกิดความล่าช้าในการฟ้องคดีจะมีผลกับอายุความ โดยให้ทำหนังสือแจ้งหน่วยงานที่เป็นเจ้าของลูกหนี้ทราบว่าส่งลูกหนี้ไปให้จังหวัดไหนฟ้องคดี เพื่อเก็บไว้เป็นหลักฐานและติดตามผลการดำเนินคดีลูกหนี้ต่อไป	ส่งเอกสารลูกหนี้ไปให้หน่วยงานที่ลูกหนี้มีภูมิลำเนาอยู่ฟ้องคดีต่อ แต่ไม่ได้ทำหนังสือแจ้งให้หน่วยงานที่ทำสัญญากับลูกหนี้ทราบ ทำให้ไม่สามารถติดตามผลการดำเนินคดีลูกหนี้ของตนเองได้ และไม่ทราบว่าปัจจุบันลูกหนี้ของตนส่งไปฟ้องคดีที่จังหวัดไหน ๕. ไม่ส่งฟ้องคดีลูกหนี้ที่ผิดนัดชำระหนี้ตามสัญญาประนอมหนี้
๒. การประนอมหนี้ **๒.๑ ประนอมหนี้ก่อนมีคำฟ้องพากษา** ตามระเบียบคณะกรรมการส่งเสริมการพัฒนาฝีมือแรงงาน ว่าด้วยการให้กู้ยืมเงินกองทุนพัฒนาฝีมือแรงงาน (ฉบับที่ ๒) พ.ศ. ๒๕๕๕ ข้อ ๒๘/๑ • ข้อ ๒๘/๑ (๑) กรณีผู้กู้ยืมเงินประสงค์ชำระคืนทั้งหมดในคราวเดียว ให้ชำระคืนเฉพาะเงินต้นที่ค้างชำระ โดยให้งดเว้นดอกเบี้ยและเบี้ยปรับ ทั้งนี้ จะต้องชำระหนี้ให้เสร็จสิ้นภายในสามสิบวัน นับแต่วันที่ทำสัญญาประนอมหนี้หรือประนีประนอมยอมความ • ข้อ ๒๘/๑ (๒) กรณีที่ผู้กู้ยืมเงินไม่สามารถชำระเงินต้นที่ค้างชำระคืนทั้งหมดได้	**๑. ประนอมหนี้ตามระเบียบฯ ข้อ ๒๘/๑ (๑)** ๑.๑ กรณีชำระคืนเฉพาะเงินต้นที่ค้างชำระทั้งหมดในคราวเดียว (นิดบัญชีในวันที่ขอประนอมหนี้) ให้ใช้แบบคำขอประนอมหนี้ตามที่กรมฯ เห็นชอบ (แนบสำเนาบัตรประจำตัวประชาชน และตารางคำนวณหนี้ค้างชำระ) ๑.๒ กรณีชำระคืนเฉพาะเงินต้นที่ค้างชำระทั้งหมดในคราวเดียว โดยขอชำระภายในภายใน ๓๐ วัน ให้ใช้แบบสัญญาประนอมหนี้ และต้องมีผู้ค้ำประกัน เนื่องจากหากลูกหนี้ไม่ชำระหนี้ภายใน ๓๐ วัน จะต้องติดตามหนี้และส่งฟ้องคดี (แนบสำเนาบัตรประจำตัวประชาชน สำเนาทะเบียนบ้านของผู้กู้ยืมและผู้ค้ำประกัน และตารางคำนวณหนี้ค้างชำระ) **๒. ประนอมหนี้ตามระเบียบฯ ข้อ ๒๘/๑ (๒)** ชำระคืนเงินต้นที่ค้างชำระพร้อมดอกเบี้ยร้อยละ ๑ ต่อปี โดยผ่อนชำระเป็นรายเดือนไม่เกิน ๓ ปี ให้ใช้แบบสัญญาประนอมหนี้ และต้องมีผู้ค้ำประกัน (แนบสำเนาบัตรประจำตัวประชาชน สำเนาทะเบียนบ้านของผู้กู้ยืมและผู้ค้ำประกัน และตารางคำนวณหนี้ค้างชำระ) ๓. สพร.หรือสนพ. ส่งคืนต้นฉบับเอกสารคำขอประนอมหนี้ ตามระเบียบฯ ข้อ	๑. ไม่ใช้แบบตามที่กรมฯ เห็นชอบ ๒. วันที่คำนวณยอดค้างชำระไม่ตรงกับวันที่ลูกหนี้มาติดต่อขอประนอมหนี้ ๓. ไม่ส่งคำขอประนอมหนี้ หรือสัญญาประนอมหนี้ให้หน่วยงานที่ทำสัญญากู้ยืมเงินกับลูกหนี้ ทำให้หน่วยงานที่ทำสัญญากู้ยืมไม่ทราบว่าลูกหนี้ได้มาประนอมหนี้แล้ว ทำให้มีปัญหาการคำนวณหนี้ค้างชำระไม่ตรงกับข้อเท็จจริง

เรื่อง	การดำเนินการ	ปัญหาที่พบ
ในคราวเดียว ให้ทำสัญญาประนอมหนี้หรือประนีประนอมยอมความ โดยให้ผู้กู้ยืมเงินชำระเงินคืนเงินต้นที่ค้างชำระพร้อมดอกเบี้ยในอัตราร้อยละหนึ่งต่อปี นับแต่วันที่ค้างชำระจนถึงวันที่ทำสัญญาประนอมหนี้หรือประนีประนอมยอมความ และให้งดเว้นเบี้ยปรับที่ค้างชำระทั้งหมด ทั้งนี้จะต้องชำระหนี้ให้เสร็จสิ้นภายในสามปี	๒๘/๓(๑) ให้หน่วยงานที่ทำสัญญากู้ยืมเงินกับลูกหนี้ เพื่อเก็บไว้เป็นหลักฐานการประนอมหนี้ปิดบัญชี ๔. ให้ สพร.หรือสนพ. ส่งสำเนาสัญญาประนอมหนี้ ตามระเบียบฯ ข้อ ๒๕/๑ (๒) ให้หน่วยงานที่ทำสัญญากู้ยืมเงินกับลูกหนี้ ส่วนต้นฉบับให้ส่งคืนเมื่อลูกหนี้ปิดบัญชีเรียบร้อยแล้ว เพื่อเก็บไว้เป็นหลักฐานการประนอมหนี้ ๕. ให้ สพร. หรือ สนพ. ที่ทำสัญญาประนอมหนี้ติดตามการชำระหนี้ของลูกหนี้ หากผิดนัดให้ส่งหนังสือแจ้งหนี้ผู้กู้ยืมและผู้ค้ำประกัน (ตามแบบที่กำหนด) และหากไม่ชำระหนี้ตามหนังสือแจ้งหนี้ ให้รีบดำเนินการส่งฟ้องคดี เนื่องจากถ้าเก็บไว้จะมีปัญหาเรื่องอายุความ	
๒.๒ ประนอมหนี้ภายหลังศาลมีคำพิพากษา ระเบียบคณะกรรมการส่งเสริมการพัฒนาฝีมือแรงงานว่าด้วยการให้กู้ยืมเงินกองทุนพัฒนาฝีมือแรงงาน พ.ศ. ๒๕๕๑ และที่แก้ไขเพิ่มเติม (ฉบับที่ ๔) พ.ศ. ๒๕๕๘ ข้อ ๒๘/๒ ในกรณีลูกหนี้ตามคำพิพากษาในคดีกู้ยืมเงินกองทุนพัฒนาฝีมือแรงงานตามระเบียบกระทรวงแรงงานและสวัสดิการสังคมว่าด้วยกองทุนพัฒนาฝีมือแรงงาน	**การประนอมหนี้ภายหลังศาลมีพิพากษา ตามระเบียบฯ ข้อ ๒๘/๒** ๑. ชำระหนี้เงินต้นที่ค้างชำระตามสัญญากู้ยืม เงินค่าฤชาธรรมเนียม ค่าทนายความ และค่าใช้จ่ายในการดำเนินคดีที่เกิดขึ้นทั้งหมด ให้เสร็จสิ้นภายในวันที่ยื่นคำขอประนอมหนี้ ให้ใช้แบบคำขอประนอมหนี้ภายหลังศาลมีคำพิพากษาในคดีกู้ยืมเงินกู้ยืมกองทุนพัฒนาฝีมือแรงงาน (ผู้กู้ยืมขอประนอมหนี้ ผู้ค้ำประกันขอประนอมหนี้ หรือทายาทผู้ค้ำประกันขอประนอมหนี้หรือแบบสัญญาขอชำระหนี้แทนลูกหนี้ภายหลังศาลมีคำพิพากษาในคดีกู้ยืมเงินกู้ยืมกองทุนพัฒนาฝีมือแรงงาน (กรณีบุคคลอื่นขอประนอมหนี้แทน) (แนบสำเนาบัตร	

เรื่อง	การดำเนินการ	ปัญหาที่พบ
พ.ศ. ๒๕๓๙ ประสงค์จะขอประนอมหนี้ภายหลังศาลมีคำพิพากษา ให้อธิบดีหรือผู้ซึ่งอธิบดีมอบหมายมีอำนาจประนอมหนี้กับลูกหนี้ตามคำพิพากษานั้นได้ โดยให้ยื่นคำขอประนอมหนี้พร้อมชำระหนี้เงินต้นที่ค้างชำระตามสัญญากู้ยืมเงินค่าฤชาธรรมเนียมค่าทนายความและค่าใช้จ่ายในการดำเนินคดีที่เกิดขึ้นทั้งหมดให้เสร็จสิ้นภายในวันที่ยื่นคำขอประนอมหนี้ โดยให้งดเว้นดอกเบี้ยและเบี้ยปรับ ในกรณีบุคคลอื่นประสงค์จะขอชำระหนี้แทนลูกหนี้ตามคำพิพากษา โดยของดเว้นดอกเบี้ยและเบี้ยปรับให้อธิบดีหรือผู้ซึ่งอธิบดีมอบหมายมีอำนาจทำสัญญากับบุคคลดังกล่าวได้ โดยให้ชำระหนี้เงินต้นที่ค้างชำระตามสัญญากู้ยืมเงิน ค่าฤชาธรรมเนียมค่าทนายความและค่าใช้จ่ายในการดำเนินคดีที่เกิดขึ้นทั้งหมดให้เสร็จสิ้นภายในวันที่ทำสัญญา ความในข้อนี้ไม่ใช้บังคับแก่ลูกหนี้ตามคำพิพากษาในคดีกู้ยืมเงินกองทุนพัฒนาฝีมือแรงงาน ที่ได้ใช้	ประจำตัวประชาชน และตารางคำนวณหนี้ค้างชำระ) ๒. สพร.หรือสนพ. ส่งคืนต้นฉบับเอกสารคำขอประนอมหนี้ภายหลังศาลมีคำพิพากษาหรือสัญญาขอชำระหนี้แทนลูกหนี้ (แล้วแต่กรณี) ตามระเบียบฯ ข้อ ๒๘/๑(๑) ให้หน่วยงานที่ทำสัญญากู้ยืมเงินกับลูกหนี้เพื่อเก็บไว้เป็นหลักฐานการประนอมหนี้	

เรื่อง	การดำเนินการ	ปัญหาที่พบ
สิทธิตามข้อ ๒๘/๑ แล้ว		
๓. ลูกหนี้ปิดบัญชี	เมื่อลูกหนี้ปิดบัญชี ให้ดำเนินการ ดังนี้ ๑. สพร.หรือสนพ.ที่ทำสัญญากู้ยืมเงินกับลูกหนี้ แจ้งลูกหนี้ปิดบัญชีให้หน่วยงานที่รับฟ้องคดีทราบด้วย และให้ส่งคืนต้นฉบับเอกสารสัญญากู้ยืมเงิน สัญญาค้ำประกัน และสัญญาประนอมหนี้ (กรณีลูกหนี้ประนอมหนี้) ๒. สพร.หรือสนพ. ที่ฟ้องคดีตามภูมิลำเนาผู้กู้ยืม ให้ส่งคืนต้นฉบับเอกสารของลูกหนี้ทั้งหมด ให้กับหน่วยงานที่ทำสัญญากู้ยืมเงินกับลูกหนี้เพื่อเก็บไว้เป็นหลักฐานให้สตง. ตรวจสอบ กรณีลูกหนี้ทำประนอมหนี้ ให้ส่งคืนต้นฉบับคำขอประนอมหนี้ หรือสัญญาประนอมหนี้ด้วย	๑. ส่งคืนเอกสารของลูกหนี้ไม่ครบ ๒. ไม่ส่งต้นฉบับคำขอประนอมหนี้หรือสัญญาประนอมหนี้ให้หน่วยงานที่ทำสัญญากู้ยืมเงินกับลูกหนี้ ๓. เมื่อสตง. เข้าตรวจประจำปี ไม่มีหลักฐานของลูกหนี้ให้สตง. ตรวจ
๔. ลูกหนี้มีคำพิพากษา	๑. เมื่อศาลมีคำพิพากษาแล้ว ให้ส่งสำเนาคำพิพากษา และบัญชีค่าฤชาธรรมเนียมให้หน่วยงานที่ทำสัญญาเงินกู้ยืมกับลูกหนี้ทันที เพื่อจัดทำรายงานสถานะลูกหนี้ประจำเดือน ส่งให้กองส่งเสริมฯ เสนอคณะกรรมการส่งเสริมการพัฒนาฝีมือแรงงาน ๒. ตรวจสอบคำพิพากษา หากพบข้อผิดพลาดให้ทำหนังสือแจ้งอัยการขอแก้ไขให้ถูกต้อง ๓. แจ้งอัยการขอบัญชีค่าฤชาธรรมเนียมทันที ๔. ติดตามการชำระหนี้ตามคำพิพากษาของลูกหนี้ หากผิดนัดให้ส่งหนังสือแจ้งหนี้ผู้กู้ยืมและผู้ค้ำประกัน (ตามแบบ) ๕. หากลูกหนี้ไม่ชำระหนี้ตามคำพิพากษา ให้ดำเนินการบังคับคดี สืบทรัพย์ลูกหนี้เพื่อยึดหรืออายัดทรัพย์ ๖. ลูกหนี้ที่ทำประนอมหนี้ตามคำพิพากษา (พิพากษาตามยอม) หากผิดนัดไม่ชำระหนี้ภายใน ๖ เดือน นับแต่วันที่ต้องชำระหนี้ตามคำพิพากษาตามยอม ให้ดำเนินการขอหมายบังคับคดี เพื่อดำเนินการสืบทรัพย์	๑. ไม่ส่งคำพิพากษาให้หน่วยงานที่ทำสัญญากู้ยืมเงิน - เมื่อลูกหนี้ติดต่อชำระหนี้คืนหน่วยงานที่ทำสัญญากับลูกหนี้ไม่มีสำเนาคำพิพากษาที่จะนำมาคำนวณตัดรายการชำระหนี้ได้ - เมื่อไม่ได้รับสำเนาคำพิพากษาทำให้ไม่สามารถเรียกเก็บค่าทนายความจากลูกหนี้ได้ และไม่สามารถส่งค่าทนายความให้พนักงานอัยการได้ เนื่องจากไม่ทราบจำนวนเงินค่าทนายความซึ่งจะปรากฏอยู่ในคำพิพากษา ๒. ไม่ส่งบัญชีค่าฤชาธรรมเนียมให้หน่วยงานที่ทำสัญญากู้ยืมเงินกับลูกหนี้ ทำให้ไม่สามารถเรียกเก็บค่าฤชาธรรมเนียมจากลูกหนี้ได้ เนื่องจากไม่ทราบจำนวนเงินและไม่สามารถตัดหนี้สูญลูกหนี้ที่สืบทรัพย์ครบ ๑๐ ปี ไม่พบทรัพย์

เรื่อง	การดำเนินการ	ปัญหาที่พบ
	บังคับคดี	๓. ไม่ขอบัญชีค่าฤชาธรรมเนียมจากอัยการ หากเกิน ๑๐ ปี เอกสารจะถูกปลดทำลาย ๔. เมื่อสตง. เข้าตรวจประจำปี ไม่มีหลักฐานคำพิพากษาของลูกหนี้ให้สตง. ตรวจ ๕. ไม่ดำเนินการติดตามหนี้สืบทรัพย์ บังคับคดี ลูกหนี้ตามคำพิพากษา
๕. ลูกหนี้วางเงินที่ศาล	ให้สพร.หรือสนพ. ดำเนินการติดต่อขอรับเงินของลูกหนี้ที่ชำระหนี้จากศาล และแจ้งให้หน่วยงานที่ทำสัญญากู้ยืมกับลูกหนี้ เพื่อดำเนินการตัดรายงานชำระหนี้	ไม่ไปรับเงินที่ลูกหนี้ชำระเงินวางที่ศาล ทำให้ไม่สามารถตัดรายการชำระหนี้ให้ลูกหนี้ได้
๖. การรายงานการสืบทรัพย์ทุก ๓ เดือน ส่งให้กรมบัญชีกลาง สพร. และ สนพ.ที่ฟ้องคดี หากมีลูกหนี้ยังไม่ปิดบัญชีตามคำพิพากษา ให้ดำเนินการบังคับคดีและสืบทรัพย์กับลูกหนี้ที่ไม่ชำระหนี้ตามคำพิพากษา ซึ่งกรมบัญชีกลางได้แจ้งแนวปฏิบัติในการบังคับคดีและสืบหาหลักทรัพย์หรือทรัพย์ของลูกหนี้ตามคำพิพากษา ตามหนังสือ ที่ กค ๐๕๓๐.๗/ว๑๐๗ ลงวันที่ ๔ ตุลาคม ๒๕๔๔ โดยให้ส่วนราชการรายงานผลการดำเนินการบังคับคดีและสืบหาหลักทรัพย์ให้	**สพร. และ สนพ. ที่ทำสัญญากู้ยืมเงินกับลูกหนี้** ๑. ตรวจสอบข้อมูลการชำระหนี้และหนี้ค้างชำระตามคำพิพากษาของลูกหนี้แต่ละราย ส่งให้หน่วยงานที่รับฟ้องคดีลูกหนี้ตามภูมิลำเนาทราบด้วย เพื่อใช้เป็นข้อมูลในการสืบทรัพย์และบังคับคดีกับลูกหนี้ที่ไม่ชำระหนี้ตามคำพิพากษา ๒. จัดทำรายงานผลการบังคับคดีและสืบหาหลักทรัพย์ทุก ๓ เดือน ตามแบบที่กำหนด ส่งให้กองส่งเสริมฯ เพื่อรายงานกรมบัญชีกลาง และส่งไฟล์ข้อมูลไปที่ email : contact.dsd๔๒๑@gmail.com **สพร. และ สนพ. ที่รับฟ้องคดีลูกหนี้ตามภูมิลำเนาผู้กู้ยืม** รายงานข้อมูลการสืบทรัพย์บังคับคดีลูกหนี้ที่ไม่ชำระหนี้ตามคำพิพากษา ส่งให้หน่วยงานที่ทำสัญญากู้ยืมกับลูกหนี้ เพื่อรวบรวบส่งให้	๑. ไม่ส่งรายงานข้อมูลการสืบทรัพย์ลูกหนี้ตามคำพิพากษาที่ได้ดำเนินการสืบทรัพย์แล้วพบทรัพย์ ๒. กรอกข้อมูลในแบบรายงานไม่ครบถ้วนสมบูรณ์ เช่น ระบุข้อมูลที่ศาลสั่งให้ชำระหนี้ไม่ตรงตามคำพิพากษา และข้อมูลการสืบทรัพย์ระบุไม่ครบถ้วนสมบูรณ์ ๓. ส่งรายงานลูกหนี้ที่ยังไม่ได้ดำเนินการสืบทรัพย์มาให้กองส่งเสริมฯ ซึ่งไม่สามารถส่งรายงานให้กรมบัญชีกลางได้ (ให้ส่งรายงานเฉพาะลูกหนี้ตามคำพิพากษาที่ได้ดำเนินการสืบทรัพย์แล้วเท่านั้น) ๔. ไม่ดำเนินการสืบทรัพย์ลูกหนี้ที่ไม่ชำระหนี้ตามคำพิพากษา ทำให้ไม่มีข้อมูลผลการสืบทรัพย์ที่ใช้ในการเสนอขออนุมัติตัดหนี้สูญกรณีสืบทรัพย์ครบ ๑๐ ปี

เรื่อง	การดำเนินการ	ปัญหาที่พบ
กรมบัญชีกลางทราบ ๓ เดือน และกลุ่มกฎหมายได้แจ้งแนวปฏิบัติการบังคับคดีแล้ว ตามหนังสือ ที่ วง ๐๔๓๓/ว ๐๒๑๑๑ ลงวันที่ ๑๒ กรกฎาคม ๒๕๕๕	กองส่งเสริมฯ รายงานกรมบัญชีกลางทราบ ● **กรณีมีการบังคับคดีนอกเขตศาลที่พิพากษาคดี** (บังคับคดีแทน กรณีพบทรัพย์สินของลูกหนี้ตั้งอยู่ในเขตจังหวัดที่รับผิดชอบ) ให้ส่งรายงานผลการดำเนินการบังคับคดีและสืบทรัพย์ไปให้หน่วยงานที่เป็นผู้ดำเนินการฟ้องคดีลูกหนี้ตามภูมิลำเนา เพื่อสรุปรายงานผลการดำเนินการบังคับคดีและสืบทรัพย์ให้กองส่งเสริมฯ เพื่อรายงานกรมบัญชีกลางทราบทุก ๓ เดือน ● **การกรอกข้อมูลลงในแบบรายงาน** การกรอกข้อมูลในแบบรายงาน: ตารางแสดงรายละเอียดการสืบหาหลักทรัพย์และบังคับคดีของลูกหนี้ตามภูมิลำเนา ช่อง "**จำนวนหนี้ตามคำพิพากษา**" ให้ระบุรายละเอียด จำนวนเงินที่ศาลสั่งให้ชำระหนี้ (เงินต้น ดอกเบี้ย เบี้ยปรับ ค่าทนายความ ค่าฤชาธรรมเนียม จำนวนรวมทั้งสิ้น) และช่อง "ผลการสืบหาหลักทรัพย์และบังคับคดี" กรณีที่สืบแล้วพบทรัพย์ ให้ระบุรายละเอียดทรัพย์ที่พบให้ครบถ้วนสมบูรณ์ - กรณีพบที่ดิน ให้ระบุ : เลขโฉนดที่ดิน สถานที่ตั้ง ผู้ถือกรรมสิทธิ์ - กรณีพบเงินฝากธนาคาร ให้ระบุ : ธนาคาร สาขา เลขที่บัญชี ชื่อ-สกุลเจ้าของบัญชี และยอดเงินในบัญชี - กรณีพบรถจักรยานยนต์ หรือ รถยนต์ ให้ระบุ : ยี่ห้อ รุ่น เลขทะเบียนรถ วันที่จดทะเบียน สถานะรถ และผู้ถือกรรมสิทธิ์ - กรณีสืบแล้วไม่พบทรัพย์ให้ระบุว่า "ไม่พบทรัพย์	แล้วไม่พบทรัพย์ที่จะนำยึดมาบังคับชำระหนี้ได้ หรือการเสนอขออนุมัติตัดหนี้กรณีอื่น
๗. หลักฐานการชำระหนี้ของลูกหนี้	สพร.หรือสนพ. ที่รับฟ้องคดีลูกหนี้ตามภูมิลำเนาผู้กู้ยืม ให้ส่งหลักฐานการชำระหนี้ของลูกหนี้ให้หน่วยงานที่ทำสัญญากับลูกหนี้ด้วย เพื่อจะได้ดำเนินการตัดรายการชำระหนี้	๑ จังหวัดที่รับหลักฐานการชำระหนี้ไม่ส่งหลักฐานให้หน่วยงานที่ทำสัญญากับลูกหนี้ ทำให้ไม่ทราบว่าลูกหนี้ชำระหนี้คืน และไม่สามารถ

เรื่อง	การดำเนินการ	ปัญหาที่พบ
	ให้กับลูกหนี้ต่อไป	ตัดรายการชำระหนี้ให้แก่ลูกหนี้ได้ ๒. ทำให้การส่งหนังสือแจ้งหนี้ค้างชำระ ไม่ตรงกับข้อเท็จจริง (ยอดค้างชำระไม่ถูกต้อง)
๘. การขออนุมัติตัดหนี้สูญ **๘.๑ ผู้กู้ยืมเสียชีวิต**	๑. สพร.หรือสนพ. ตรวจสอบข้อมูลการชำระหนี้ และคำนวณหนี้ค้างชำระของผู้กู้ยืมที่เสียชีวิต เพื่อขออนุมัติตัดหนี้สูญ โดยให้คำนวณหนี้ค้างชำระ "นับแต่วันที่ค้างชำระถึงวันที่คณะกรรมการส่งเสริมการพัฒนาฝีมือแรงงานอนุมัติตัดหนี้สูญ" (เช่น วันที่ผู้กู้ยืมชำระครั้งสุดท้ายวันที่ ๘ พ.ค. ๖๑ ให้คำนวณวันที่ค้างชำระ คือ วันที่ ๙ พ.ค. ๖๑ ถึงวันที่คณะกรรมการส่งเสริมการพัฒนาฝีมือแรงงานอนุมัติตัดหนี้สูญ) พร้อมจัดทำเอกสารประกอบและรับรองสำเนาถูกต้อง จำนวน ๑ ชุด ส่งให้กองส่งเสริมการพัฒนาฝีมือแรงงานเพื่อขออนุมัติตัดหนี้สูญ ๒. เอกสารประกอบการเสนออนุมัติตัดหนี้สูญ ๒.๑ ใบมรณบัตรหรือแบบรับรองรายทะเบียนคนตายของผู้กู้ยืม ๒.๒ กรณีผู้กู้ยืมและผู้ค้ำประกัน มีการเปลี่ยนชื่อตัว - ชื่อสกุล ให้แนบใบเปลี่ยนชื่อตัว - ชื่อสกุลด้วย ๒.๓ สำเนาทะเบียนคุมลูกหนี้ ๒.๔ สำเนาสัญญากู้ยืมเงินและสัญญาค้ำประกัน และสัญญาประนอมหนี้ (กรณีประนอมหนี้) ให้ตรวจสอบความถูกต้องครบถ้วนสมบูรณ์ก่อนส่ง (เฉพาะสัญญาเท่านั้น) ๒.๕ สำเนาคำพิพากษา และบัญชีค่าฤชาธรรมเนียม (กรณีมีคำพิพากษาแล้ว) ๒.๖ เอกสารการติดตามทวงถามหนี้ ๒.๗ แบบสรุปข้อมูลการชำระหนี้และหนี้ค้างชำระ (ตามแบบกำหนด)	**๑. เอกสารประกอบไม่ถูกต้องครบถ้วนสมบูรณ์** - สัญญากู้ยืม สัญญาค้ำประกันส่งมาไม่ครบ เช่น สัญญาค้ำประกันมี ๓ หน้า ส่งมาให้ ๒ หน้า - ไม่มีสำเนาบัญชีค่าฤชาธรรมเนียม - ไม่มีใบเปลี่ยนชื่อตัว-ชื่อสกุล (กรณีเปลี่ยนชื่อ-สกุล) - ไม่ส่งแบบรับรองทะเบียนคนตาย แต่ส่งเป็นสำเนาทะเบียนราษฎร ซึ่งไม่สามารถใช้เป็นหลักฐานได้ เนื่องจากไม่ระบุวันที่ผู้กู้ยืมเสียชีวิต แต่ระบุว่า "บุคคลนี้จำหน่ายออกจากทะเบียนบ้านเนื่องจากตายเมื่อวันที่...." **๒. ตารางสรุปข้อมูลการชำระหนี้และหนี้ค้างชำระ และตารางสรุปข้อมูลเสนอคณะกรรมการส่งเสริมฯ ระบุรายละเอียดไม่ถูกต้องและไม่ตรงกัน** - ระบุวันที่เริ่มชำระ และวันที่ครบกำหนดชำระ ไม่ตรงกับทะเบียนคุมลูกหนี้ - ระบุจำนวนเงินที่ชำระหนี้คืนไม่ตรงกับทะเบียนคุมลูกหนี้ - ระบุรายละเอียดคำพิพากษาไม่ตรงกับคำพิพากษา - ระบุวันที่เสียชีวิตไม่ตรงกับแบบรับรองทะเบียนคนตาย

เรื่อง	การดำเนินการ	ปัญหาที่พบ
	๒.๘ แบบสรุปข้อมูลการชำระหนี้และหนี้ค้างชำระของผู้กู้ยืมที่เสียชีวิต(ข้อมูลลูกหนี้รายตัว) ๒.๙ แบบเสนอคณะอนุกรรมการเร่งรัดและแก้ไขปัญหาหนี้กู้ยืมกองทุนพัฒนาฝีมือแรงงาน พิจารณาตัดหนี้สูญ (ยังไม่พิพากษา/พิพากษาแล้ว) ๒.๑๐ แบบสรุปการดำเนินการเกี่ยวกับลูกหนี้	๓. การคำนวณหนี้ค้างชำระ วันประชุมคณะกรรมการส่งเสริมการพัฒนาฝีมือแรงงาน อาจมีการเลื่อนการประชุมทำให้หน่วยงานที่เป็นเจ้าของสัญญาต้องคำนวนหนี้ค้างชำระใหม่
๘.๒ การสืบหาหลักทรัพย์ครบ ๑๐ ปี แล้วไม่พบทรัพย์สินที่จะนำยึดมาบังคับชำระหนี้ได้	๑. สพร.หรือสนพ. ตรวจสอบลูกหนี้ตามคำพิพากษาที่สืบทรัพย์แล้วไม่พบทรัพย์สินที่จะนำยึดมาบังคับชำระหนี้ได้ และครบกำหนดเวลาการบังคับคดีแล้ว ๑๐ ปี เพื่อขออนุมัติตัดหนี้สูญ โดยให้คำนวณหนี้ค้างชำระ "นับแต่วันที่ค้างชำระถึงวันที่เสนอคณะอนุกรรมการเร่งรัดและแก้ไขปัญหาหนี้กู้ยืมกองทุนพัฒนาฝีมือแรงงาน พิจารณาตัดหนี้สูญ" พร้อมจัดทำเอกสารประกอบและรับรองสำเนาถูกต้อง จำนวน ๑ ชุด ส่งให้กองส่งเสริมการพัฒนาฝีมือแรงงาน เพื่อขออนุมัติตัดหนี้สูญ ๒. เอกสารประกอบการเสนออนุมัติตัดหนี้สูญ ๒.๑ ตารางบันทึกการบังคับคดีและสืบหาหลักทรัพย์หรือทรัพย์สินอื่นของลูกหนี้ตามคำพิพากษาเสนอขออนุมัติตัดหนี้สูญ ดังนี้ (๑) ระบุรายละเอียดข้อมูลตามคำพิพากษาให้ถูกต้อง (๒) ให้ระบุข้อมูลผลการสืบทรัพย์และบังคับคดีให้ถูกต้อง ตรงกับเอกสารการสืบทรัพย์ ๒.๒ แบบเสนอคณะอนุกรรมการเร่งรัดและแก้ไขปัญหาหนี้กู้ยืมกองทุนพัฒนาฝีมือแรงงาน ส่งไฟล์ข้อมูลให้กองส่งเสริมฯ ที่ email : contact.dsd421@gmail.com ๒.๓ จัดทำเอกสารประกอบ พร้อมรับรองสำเนาถูกต้อง โดยจัดเอกสารแยกชุดเป็น	๑. ระบุรายละเอียดคำพิพากษาไม่ตรงกับคำพิพากษา ๒. ไม่แยกเอกสารเป็นรายบุคคล ส่งเอกสารรวมกันทั้งหมดฉบับเดียว ๓. สพร.หรือสนพ. ส่งเอกสารให้กองส่งเสริมฯ โดยไม่เรียงหนังสือตอบกลับจากหน่วยงานที่แจ้งผลการสืบทรัพย์ ตามแจ้งท้ายรายชื่อจังหวัดที่สพร.หรือสนพ. ทำหนังสือสืบทรัพย์ถึงหน่วยงานต่าง ๆ ๔. ไม่แนบเอกสารประกอบการสืบทรัพย์ ทำให้ไม่มีหลักฐานเพื่อเสนอคณะกรรมการส่งเสริมฯ และกรมบัญชีกลาง ๕. ตารางบันทึกการบังคับคดีและสืบหาหลักทรัพย์หรือทรัพย์สินอื่นของลูกหนี้ตามคำพิพากษา สพร.หรือสนพ. ระบุผลการสืบทรัพย์ไม่ตรงกับเอกสารประกอบการสืบทรัพย์ ๖. ไม่เรียงลำดับเอกสารตามที่ระบุในแบบ : ตารางบันทึกการบังคับคดีและสืบหาหลักทรัพย์หรือทรัพย์สินอื่นของลูกหนี้ตามคำพิพากษา ทำให้เสียเวลาตรวจสอบ ๗. ไม่แนบหลักฐานใบเปลี่ยนชื่อตัว-ชื่อสกุล

เรื่อง	การดำเนินการ	ปัญหาที่พบ
	รายบุคคล จำนวน ๓ ชุด ดังนี้ (๑) สำเนาทะเบียนคุมลูกหนี้ (๒) สำเนาสัญญากู้ยืมเงินและสัญญาค้ำประกัน และสัญญาประนอมหนี้ (กรณีประนอมหนี้) โดยให้ตรวจสอบความถูกต้องครบถ้วนสมบูรณ์ของสัญญาก่อนส่ง (เฉพาะสัญญาเท่านั้น) (๓) สำเนาคำพิพากษา (๔) สำเนาบัญชีค่าฤชาธรรมเนียม (๕) สำเนาหมายบังคับคดี (๖) เอกสารหลักฐานการสืบทรัพย์บังคับคดีทั้งหมด (กรณีลูกหนี้มากกว่า ๑ ราย และใช้หนังสือสืบทรัพย์ฉบับเดียวกัน เช่น หนังสือถึงสำนักงานที่ดิน หนังสือถึงสำนักงานขนส่ง <u>ให้ทำสำเนาหนังสือแยกชุดเป็นรายบุคคลและขีดเส้นใต้ หรือเน้นข้อความที่ชื่อของผู้กู้ยืมแต่ละรายที่ขอเสนออนุมัติตัดหนี้สูญ)</u>	๘. ส่งเอกสารไม่ครบ เช่น สัญญากู้ยืมมี ๔ หน้า แต่ส่งมาให้ ๓ หน้า
๙. การรายงานสถานะลูกหนี้	๑. สพร.หรือสนพ. ที่ทำสัญญากู้ยืมเงินกับลูกหนี้ ให้ส่งรายงานภายในวันที่ ๕ ของทุกเดือน ให้กองส่งเสริมการพัฒนาฝีมือแรงงานเพื่อรายงานคณะอนุกรรมการบริหารกองทุนพัฒนาฝีมือแรงงาน ดังนี้ ๑.๑ รายงานสรุปข้อมูลสถานะลูกหนี้กองทุนพัฒนาฝีมือแรงงาน ๑.๒ รายงานการรับคดีลูกหนี้กองทุนพัฒนาฝีมือแรงงานจากจังหวัดอื่นเพื่อฟ้องคดีตามภูมิลำเนาผู้กู้ยืม ๑.๓ รายงานจำนวนผู้กู้ยืมที่ทำสัญญาประนอมหนี้ ตามระเบียบฯ ข้อ ๒๘/๑ และข้อ ๒๘/๒ โดยให้รวมลูกหนี้ที่ไปทำสัญญาประนอมกับสพร.หรือสนพ. ที่รับฟ้องคดีตามภูมิลำเนาด้วย ๒. สพร.หรือสนพ. ที่รับผิดชอบในการฟ้องคดีลูกหนี้ตามภูมิลำเนาผู้กู้ยืม	สพร.หรือสนพ. ไม่ส่งรายงานสถานะลูกหนี้ ๑. ทำให้ไม่มีข้อมูลลูกหนี้มาใช้ในการวางแผนและแก้ไขปัญหาลูกหนี้กองทุนฯ ๒. ไม่สามารถตรวจสอบได้ว่าลูกหนี้คงเหลือที่ยังไม่ปิดบัญชีจำนวนกี่ราย

เรื่อง	การดำเนินการ	ปัญหาที่พบ
	- รายงานการรับคดีลูกหนี้กองทุนพัฒนาฝีมือแรงงานจากจังหวัดอื่นเพื่อฟ้องคดีตามภูมิลำเนา	

ภาคผนวก ๑ แบบประนอมหนี้

การประนอมหนี้ก่อนมีคำพิพากษา

กรณีผู้กู้ปิดบัญชีเลยตาม
ระเบียบข้อ ๒๘/๑ (๑)

คำขอประนอมหนี้เงินกู้ยืมกองทุนพัฒนาฝีมือแรงงาน

ทำที่.....

วันที่.....เดือน.....พ.ศ. .....

เรียน ผู้อำนวยการ.....

ข้อ ๑ ข้าพเจ้า.....
บัตรประจำตัวประชาชนเลขที่..... อยู่บ้านเลขที่.....หมู่ที่.....
ซอย.....ถนน.....ตำบล/แขวง.....
อำเภอ/เขต..... จังหวัด.....
ได้ทำสัญญากู้ยืมเงินกองทุนพัฒนาฝีมือแรงงาน กับ กรมพัฒนาฝีมือแรงงาน เพื่อนำไปใช้เป็นทุนในการฝึกอบรมพัฒนาฝีมือแรงงานในหลักสูตร.....
.....
ตามสัญญาเลขที่..... ลงวันที่..... เป็นเงินจำนวน.....บาท
(.....)

ข้อ ๒ ข้าพเจ้ายอมรับว่าได้เป็นหนี้ตามสัญญากู้ยืมเงินดังกล่าวจริง และยังคงค้างชำระหนี้เงินกู้ยืม ณ วันที่..... ดังนี้

เงินต้นเป็นเงินจำนวน.....บาท (.....)
ดอกเบี้ยเป็นเงินจำนวน.....บาท (.....)
เบี้ยปรับเป็นเงินจำนวน.....บาท (.....)
รวมเป็นเงินจำนวนทั้งสิ้น.....บาท (.....)

ข้อ ๓ ข้าพเจ้ามีความประสงค์จะขอประนอมหนี้เงินกู้ยืมกองทุนพัฒนาฝีมือแรงงาน โดยขอชำระหนี้เงินต้นที่ค้างชำระคืนทั้งหมดในคราวเดียว เป็นเงินจำนวน.....บาท (.....)
และของดเว้นดอกเบี้ยและเบี้ยปรับที่ค้างชำระทั้งหมด เป็นจำนวนทั้งสิ้น.....บาท
(.....) โดยจะชำระหนี้ให้เสร็จสิ้นภายในวันที่.....

ข้อ ๔ วิธีการชำระหนี้ตามข้อ ๓ ข้าพเจ้าจะชำระหนี้โดย.....

จึงเรียนมาเพื่อโปรดพิจารณา

ลงชื่อ.....
(.....)

หมายเหตุ ลูกหนี้ขอประนอมหนี้เงินกู้ยืมกองทุนพัฒนาฝีมือแรงงานตามระเบียบคณะกรรมการส่งเสริมการพัฒนาฝีมือแรงงานว่าด้วยการให้กู้ยืมเงินกองทุนพัฒนาฝีมือแรงงาน (ฉบับที่ ๒) พ.ศ. ๒๕๕๕ ข้อ ๒๘/๑ (๑) กรณีลูกหนี้ขอปิดบัญชีเลยโดยไม่รอ ๓๐ วัน

กรณีผู้ค้ำขอปิดบัญชีแทน
ผู้กู้ตามระเบียบข้อ ๒๘/๑ (๓)

คำขอประนอมหนี้เงินกู้ยืมกองทุนพัฒนาฝีมือแรงงาน

ทำที่.....

วันที่.....เดือน.....พ.ศ. .....

เรียน ผู้อำนวยการ.....

ข้อ ๑ ข้าพเจ้า.....ผู้ค้ำประกัน
บัตรประจำตัวประชาชนเลขที่..... อยู่บ้านเลขที่.....หมู่ที่.....
ซอย.....ถนน.....ตำบล/แขวง.....
อำเภอ/เขต..... จังหวัด.....
ได้ทำสัญญาค้ำประกันการกู้ยืมเงินกองทุนพัฒนาฝีมือแรงงานของ.....ผู้กู้ยืม
กับ กรมพัฒนาฝีมือแรงงาน ตามสัญญาเลขที่..... ลงวันที่.....
เป็นเงินจำนวน.....บาท (.....)

ข้อ ๒ ข้าพเจ้ายอมรับว่าได้เป็นหนี้ตามสัญญาค้ำประกันเงินกู้ยืมดังกล่าวจริง และยังคงค้างชำระหนี้เงินกู้ยืม ณ วันที่..... ดังนี้

เงินต้นเป็นเงินจำนวน.....บาท (.....)
ดอกเบี้ยเป็นเงินจำนวน.....บาท (.....)
เบี้ยปรับเป็นเงินจำนวน.....บาท (.....)
รวมเป็นเงินจำนวนทั้งสิ้น.....บาท (.....)

ข้อ ๓ ข้าพเจ้ามีความประสงค์จะขอประนอมหนี้เงินกู้ยืมกองทุนพัฒนาฝีมือแรงงาน โดยขอชำระหนี้เงินต้นที่ค้างชำระคืนทั้งหมดในคราวเดียว แทน .....ผู้กู้ยืม
เป็นเงินจำนวน.....บาท (.....)
และของดเว้นดอกเบี้ยและเบี้ยปรับที่ค้างชำระทั้งหมด เป็นจำนวนทั้งสิ้น.....บาท
(.....) โดยจะชำระหนี้ให้เสร็จสิ้นภายในวันที่.....

ข้อ ๔ วิธีการชำระหนี้ตามข้อ ๓ ข้าพเจ้าจะชำระหนี้โดย.....

จึงเรียนมาเพื่อโปรดพิจารณา

ลงชื่อ.....
(.....)

หมายเหตุ ลูกหนี้ขอประนอมหนี้เงินกู้ยืมกองทุนพัฒนาฝีมือแรงงานตามระเบียบคณะกรรมการส่งเสริมการพัฒนาฝีมือแรงงานว่าด้วยการให้กู้ยืมเงินกองทุนพัฒนาฝีมือแรงงาน (ฉบับที่ ๒) พ.ศ. ๒๕๕๕ ข้อ ๒๘/๑ (๑) กรณีลูกหนี้ขอปิดบัญชีเลยโดยไม่รอ ๓๐ วัน

กรณีปิดบัญชีเลยตาม
ระเบียบข้อ ๒๘/๑ (๑)
(กรณีคนอื่นปิดแทน)

คำขอประนอมหนี้เงินกู้ยืมกองทุนพัฒนาฝีมือแรงงาน

ทำที่.....

วันที่.....เดือน.....พ.ศ. .....

เรียน ผู้อำนวยการ.....

ข้อ ๑ ตามที่.....
บัตรประจำตัวประชาชนเลขที่..... อยู่บ้านเลขที่.....หมู่ที่.....
ซอย.....ถนน.....ตำบล/แขวง.....
อำเภอ/เขต..... จังหวัด.....
ได้ทำสัญญากู้ยืมเงินกองทุนพัฒนาฝีมือแรงงาน กับ กรมพัฒนาฝีมือแรงงาน เพื่อนำไปใช้เป็นทุนในการฝึกอบรมพัฒนาฝีมือแรงงานในหลักสูตร.....
.....
ตามสัญญาเลขที่..... ลงวันที่..... เป็นเงินจำนวน.....บาท
(.....)

ข้อ ๒ .....ได้เป็นหนี้ตามสัญญากู้ยืมเงินดังกล่าว และยังคงค้างชำระหนี้เงินกู้ยืม ณ วันที่..... ดังนี้

เงินต้นเป็นเงินจำนวน.....บาท (.....)
ดอกเบี้ยเป็นเงินจำนวน.....บาท (.....)
เบี้ยปรับเป็นเงินจำนวน.....บาท (.....)
รวมเป็นเงินจำนวนทั้งสิ้น.....บาท (.....)

ข้อ ๓ ข้าพเจ้า.....มีความประสงค์จะขอประนอมหนี้เงินกู้ยืมกองทุนพัฒนาฝีมือแรงงานรายดังกล่าว โดยขอชำระหนี้เงินต้นที่ค้างชำระคืนทั้งหมดในคราวเดียว เป็นเงินจำนวน.....บาท (.....) และของดเว้นดอกเบี้ยและเบี้ยปรับที่ค้างชำระทั้งหมด เป็นจำนวนทั้งสิ้น.....บาท(.....) โดยจะชำระหนี้ให้เสร็จสิ้นภายในวันที่.....

ข้อ ๔ วิธีการชำระหนี้ตามข้อ ๓ ข้าพเจ้าจะชำระหนี้โดย.....

จึงเรียนมาเพื่อโปรดพิจารณา

ลงชื่อ.....
(.....)

หมายเหตุ ลูกหนี้ขอประนอมหนี้เงินกู้ยืมกองทุนพัฒนาฝีมือแรงงานตามระเบียบคณะกรรมการส่งเสริมการพัฒนาฝีมือแรงงานว่าด้วยการให้กู้ยืมเงินกองทุนพัฒนาฝีมือแรงงาน (ฉบับที่ ๒) พ.ศ. ๒๕๕๕ ข้อ ๒๘/๑ (๑) กรณีลูกหนี้ขอปิดบัญชีเลยโดยไม่รอ ๓๐ วัน

- กรณีปิดบัญชีภายใน ๑๐ วัน
ตามระเบียบฯ ข้อ ๒๘/๒ (๑)
- กรณีผ่อนชำระ
ตามระเบียบฯ ข้อ ๒๘/๓ (๒)

คำขอประนอมหนี้เงินกู้ยืมกองทุนพัฒนาฝีมือแรงงาน

วันที่.....

เรียน .....

ข้าพเจ้า.....ผู้กู้ยืมเงินกองทุนพัฒนาฝีมือแรงงาน สัญญาเลขที่..... ลงวันที่.....ประสงค์จะขอประนอมหนี้เงินกู้ยืมกองทุนพัฒนาฝีมือแรงงาน โดยขอผ่อนชำระตามระเบียบคณะกรรมการส่งเสริมการพัฒนาฝีมือแรงงาน ว่าด้วยการให้กู้ยืมเงินกองทุนพัฒนาฝีมือแรงงาน (ฉบับที่ ๒) พ.ศ. ๒๕๕๕ ข้อ ๒๘/๓ (๒)

จึงเรียนมาเพื่อโปรดพิจารณา

ลงชื่อ.....

(.....)

สัญญาประนอมหนี้

ทำที่.....

วันที่ .....เดือน.....พ.ศ. .....

สัญญาเลขที่...../.....

คู่สัญญาทั้งสองฝ่ายตกลงทำสัญญาประนอมหนี้โดยมีรายละเอียดดังนี้

ข้อ ๑ ข้าพเจ้า.....อายุ.....ปี บัตรประจำตัวประชาชนเลขที่ ..... อยู่บ้านเลขที่..... หมู่ที่..... ซอย..... ถนน.....ตำบล/แขวง.....อำเภอ/เขต.....จังหวัด..... ผู้กู้ยืมเงิน ซึ่งได้ทำสัญญากู้ยืมเงินกองทุนพัฒนาฝีมือแรงงาน กับ กรมพัฒนาฝีมือแรงงาน โดยมี ..... ตำแหน่ง..... ผู้รับมอบอำนาจจากอธิบดีกรมพัฒนาฝีมือแรงงาน ผู้ให้กู้ยืมเงิน ตามสัญญาเลขที่..... ลงวันที่..... เป็นเงินจำนวน.....บาท (.....)

ข้อ ๒ ผู้กู้ยืมเงินยอมรับว่าเป็นหนี้ตามสัญญากู้ยืมเงินดังกล่าวจริง และยังคงค้างชำระหนี้เงินกู้ยืม ณ วันที่..... ดังนี้

เงินต้นเป็นเงินจำนวน.....บาท (.....)

ดอกเบี้ยเป็นเงินจำนวน.....บาท (.....)

เบี้ยปรับเป็นเงินจำนวน.....บาท (.....)

รวมเป็นเงินจำนวนทั้งสิ้น.....บาท (.....)

ข้อ ๓ ผู้กู้ยืมเงิน ซึ่งต่อไปในสัญญานี้เรียกว่า "ผู้ให้สัญญา" ขอทำสัญญาประนอมหนี้ กับ กรมพัฒนาฝีมือแรงงาน โดยมี..... ตำแหน่ง.....ผู้รับมอบอำนาจจากอธิบดีกรมพัฒนาฝีมือแรงงาน ซึ่งต่อไปในสัญญานี้เรียกว่า "ผู้รับสัญญา" โดยผู้ให้สัญญาตกลงยินยอมชำระหนี้ให้แก่ผู้รับสัญญา ดังนี้

๓.๑ ชำระหนี้เงินต้นที่ค้างชำระคืนทั้งหมดในคราวเดียว เป็นเงินจำนวน.....บาท (.....) โดยจะชำระหนี้ให้เสร็จสิ้นภายในวันที่ .....หรือ

๓.๒ ผ่อนชำระหนี้เงินต้นที่ค้างชำระพร้อมดอกเบี้ยในอัตราร้อยละหนึ่งต่อปีนับแต่วันที่ค้างชำระจนถึงวันที่ทำสัญญาประนอมหนี้ รวมเป็นเงินจำนวนทั้งสิ้น..... บาท (.....) โดยผ่อนชำระเป็นงวดรายเดือน จำนวน..... งวด ไม่น้อยกว่าเดือนละ.....บาท (.....) โดยจะชำระภายในวันที่ ๕ ของทุกเดือน เริ่มชำระงวดแรกเดือน.....พ.ศ. ..... ถึงเดือน.....พ.ศ .....

ข้อ ๔ วิธีการชำระหนี้ตามข้อ ๓ ผู้ให้สัญญาจะชำระหนี้โดย.....

ข้อ ๕ หากผู้ให้สัญญาผิดนัดไม่ชำระหนี้ตามกำหนดเวลางวดหนึ่งงวดใด หรือผิดสัญญาข้อหนึ่งข้อใด ให้ถือว่าผิดนัดชำระหนี้ทั้งหมด ผู้ให้สัญญายินยอมให้ผู้รับสัญญาดำเนินคดีได้ทันทีในยอดเงินที่ค้างชำระโดยมิต้องบอกกล่าวล่วงหน้า พร้อมทั้งยินยอมให้ผู้รับสัญญาคิดดอกเบี้ยในอัตราร้อยละ ๗.๕ ต่อปีของต้นเงินที่ค้างชำระจนกว่าจะชำระหนี้เสร็จสิ้น

ข้อ ๖ ในการทำสัญญานี้ ผู้ให้สัญญาได้ให้ .....อายุ.....ปี เลขบัตรประจำตัวประชาชน..... อยู่บ้านเลขที่..... หมู่ที่..... ซอย..... ถนน.....ตำบล/แขวง..... อำเภอ/เขต.....จังหวัด.....เป็นผู้ค้ำประกันการประนอมหนี้เงินกู้ยืมกองทุนพัฒนาฝีมือแรงงานตามสัญญาฉบับนี้

สัญญานี้ทำขึ้นจำนวน ๒ ฉบับ มีข้อความตรงกัน คู่สัญญาทั้งสองฝ่ายได้อ่านข้อความในสัญญาฉบับนี้โดยตลอดแล้ว และเข้าใจข้อความเห็นว่าเป็นการถูกต้อง จึงลงลายมือชื่อไว้เป็นหลักฐานต่อหน้าพยานและถือไว้ฝ่ายละฉบับ

ลงชื่อ.....ผู้ให้สัญญา

(.....)

ลงชื่อ.....ผู้รับสัญญา

(.....)

ลงชื่อ.....ผู้ค้ำประกัน

(.....)

ลงชื่อ.....พยาน

(.....)

ลงชื่อ.....พยาน

(.....)

สัญญาค้ำประกัน
การประนอมหนี้เงินกู้ยืมกองทุนพัฒนาฝีมือแรงงาน

ทำที่.....
วันที่.....เดือน.....พ.ศ.....

สัญญาค้ำประกัน เลขที่.....

ข้าพเจ้า.....อายุ.....ปี
ผู้ถือบัตรประจำตัวประชาชนออกให้เมื่อวันที่.....เดือน.....พ.ศ.....
ตั้งปรากฏตามสำเนาแนบท้ายนี้ อยู่บ้านเลขที่.....หมู่ที่.....ถนน.....
ตรอก/ซอย.....แขวง/ตำบล.....เขต/อำเภอ.....
จังหวัด.....รหัสไปรษณีย์.....โทรศัพท์.....
ซึ่งต่อไปในสัญญานี้เรียกว่า "ผู้ค้ำประกัน" ขอทำสัญญาค้ำประกันการประนอมหนี้เงินกู้ยืมกองทุนพัฒนาฝีมือแรงงานฉบับนี้ให้ไว้แก่กรมพัฒนาฝีมือแรงงาน ซึ่งต่อไปในสัญญานี้เรียกว่า "ผู้รับสัญญา" มีข้อความดังต่อไปนี้

ข้อ ๑ ตามที่.....ซึ่งต่อไปในสัญญานี้เรียกว่า "ผู้ให้สัญญา" ได้ทำสัญญาประนอมหนี้เงินกู้ยืมกองทุนพัฒนาฝีมือแรงงาน ตามสัญญาเลขที่.....ลงวันที่.....เดือน.....พ.ศ..... ซึ่งต่อไปในสัญญานี้เรียกว่า "สัญญาประนอมหนี้" เป็นเงินจำนวน.....บาท (.....) ข้าพเจ้าตกลงยินยอมผูกพันตนเข้าค้ำประกันผู้ให้สัญญาต่อผู้รับสัญญาเต็มตามวงเงินที่ประนอมหนี้ดังกล่าวข้างต้นรวมทั้งดอกเบี้ยตามสัญญาประนอมหนี้ ตลอดจนบรรดาค่าเสียหายที่บังเกิดขึ้นแก่ผู้รับสัญญาเนื่องจากการที่ผู้ให้สัญญาไม่ชำระหนี้ให้ถูกต้องตามสัญญาประนอมหนี้ด้วย

ข้อ ๒ ถ้าผู้ให้สัญญาไม่ปฏิบัติตามสัญญาไม่ว่าข้อหนึ่งข้อใด หรือเสียชีวิต หรือถูกศาลพิพากษาให้เป็นบุคคลล้มละลาย หรือเป็นคนไร้ความสามารถ หรือเป็นคนสาบสูญ หรือไปเสียจากถิ่นที่อยู่ หรือหาตัวไม่พบ หรือมีกรณีอื่นใด อันเป็นเหตุให้ผู้รับสัญญาไม่ได้รับชำระหนี้ตามสัญญา และผู้รับสัญญาได้มีหนังสือบอกกล่าวให้ชำระหนี้ไปยังข้าพเจ้าให้ชำระหนี้โดยชอบแล้ว ข้าพเจ้าตกลงรับผิดชำระหนี้รวมทั้งค่าเสียหายต่างๆ จากหนี้ดังกล่าวแทนผู้ให้สัญญา ภายในระยะเวลาที่ระบุไว้ในหนังสือบอกกล่าวโดยมิพักต้องเรียกให้ผู้ให้สัญญาชำระหนี้ก่อนจนกว่าผู้รับสัญญาจะได้รับชำระหนี้จนครบถ้วนแล้ว

ข้อ ๓ ในกรณีที่ผู้รับสัญญาผ่อนเวลาหรือผ่อนจำนวนเงินในการชำระหนี้ตามสัญญาประนอมหนี้ให้แก่ผู้ให้สัญญา โดยได้แจ้งให้ข้าพเจ้าทราบและข้าพเจ้าได้ตกลงยินยอมในการผ่อนเวลาหรือจำนวนเงินในการชำระหนี้นั้น ให้ถือว่าข้าพเจ้าตกลงมิให้ถือเอาการผ่อนเวลาหรือผ่อนจำนวนเงินในการชำระหนี้ดังกล่าวเป็นเหตุปลดเปลื้องความรับผิดของข้าพเจ้า และจะรับผิดในฐานะผู้ค้ำประกันตามสัญญานี้ตลอดไปจนกว่าจะมีการชำระหนี้พร้อมดอกเบี้ย ค่าปรับ และค่าเสียหาย (ถ้ามี) ครบเต็มจำนวน

ในกรณีการทำข้อตกลงการขยายระยะเวลาชำระหนี้ที่ทำขึ้นภายหลังที่ผู้ให้สัญญาผิดนัดชำระหนี้แล้ว ไม่ถือว่าเป็นการผ่อนเวลา และข้าพเจ้าย่อมไม่หลุดพ้นจากความรับผิดตามสัญญานี้

ข้อ ๔ ข้าพเจ้าจะไม่ยกเลิกเพิกถอนการค้ำประกันตลอดระยะเวลาที่ผู้ให้สัญญายังต้องรับผิดอยู่ตามเงื่อนไขในสัญญาประนอมหนี้

ข้อ ๕ ที่อยู่ที่ปรากฏในสัญญานี้ให้ถือเป็นภูมิลำเนาของข้าพเจ้า การส่งหนังสือคำบอกกล่าวทวงถาม จดหมาย หรือเอกสารอื่นใดไปยังข้าพเจ้า ให้ส่งไปยังภูมิลำเนาดังกล่าวและถือว่าเป็นการส่งโดยชอบ โดยถือว่าข้าพเจ้าได้ทราบข้อความในเอกสารดังกล่าวนับแต่วันที่หนังสือคำบอกกล่าวทวงถาม จดหมาย หรือเอกสารอื่นใดไปถึงภูมิลำเนาของข้าพเจ้า ไม่ว่าข้าพเจ้าหรือบุคคลอื่นใดที่พำนักอยู่ในภูมิลำเนาของข้าพเจ้าจะได้รับหนังสือคำบอกกล่าวทวงถาม จดหมาย หรือเอกสารนั้นไว้หรือไม่ก็ตาม

หากข้าพเจ้าเปลี่ยนแปลงที่อยู่ตามที่ปรากฏในสัญญานี้ ข้าพเจ้าจะต้องมีหนังสือแจ้งเปลี่ยนแปลงมายังผู้รับสัญญา หรือได้บันทึกถ้อยคำการเปลี่ยนแปลงภูมิลำเนาไว้กับเจ้าหน้าที่ของผู้รับสัญญา การละเลยไม่แจ้งเปลี่ยนแปลงภูมิลำเนาดังกล่าวให้ผู้รับสัญญาทราบ หากผู้รับสัญญาได้ส่งหนังสือบอกกล่าวทวงถามจดหมายหรือเอกสารอื่นใดไปยังข้าพเจ้าตามที่อยู่ที่ปรากฏในสัญญานี้ ให้ถือเสมือนว่า ข้าพเจ้าได้ทราบข้อความในเอกสารดังกล่าวโดยชอบแล้ว

ข้าพเจ้าได้อ่านและเข้าใจข้อความในสัญญาประนอมหนี้และสัญญาค้ำประกันฉบับนี้โดยตลอดแล้ว จึงลงลายมือชื่อไว้เป็นหลักฐานต่อหน้าพยาน

ลงชื่อ.....ผู้ค้ำประกัน

(.....)

ลงชื่อ.....ผู้ให้สัญญา

(.....)

ลงชื่อ.....พยาน

(.....)

ลงชื่อ.....พยาน

(.....)

ข้าพเจ้า.....คู่สมรสของ.....
ได้ทราบและเข้าใจข้อความในสัญญาค้ำประกันแล้ว ยินยอมให้.....ทำสัญญาค้ำประกันฉบับนี้ได้

ลงชื่อ.....คู่สมรสผู้ให้ความยินยอม

(.....)

ลงชื่อ.....พยาน

(.....)

ลงชื่อ.....พยาน

(.....)

ตัวอย่างแบบ
ประนอมหนี้ก่อนมีคำพิพากษา

ตัวอย่าง

กรณีปิดบัญชีเลขตาม
ระเบียบข้อ ๒๔/๑(๑)

คำขอประนอมหนี้เงินกู้ยืมกองทุนพัฒนาฝีมือแรงงาน

ทำที่.....สพร/สนพ. ที่ทำประนอมหนี้.....
วัน.....เดือน.....พ.ศ.....

เรียน ผู้อำนวยการ สพร/สนพ. ที่ทำประนอมหนี้.....

ข้อ ๑ ข้าพเจ้า ..... บัตรประจำตัวประชาชนเลขที่ ..... อยู่บ้านเลขที่ .....ได้ทำสัญญากู้ยืมเงินกองทุนพัฒนาฝีมือแรงงานกับกรมพัฒนาฝีมือแรงงาน เพื่อนำไปใช้เป็นทุนในการฝึกอบรมพัฒนาฝีมือแรงงานในหลักสูตร ..... ณ ..... ตามสัญญาเลขที่ ..... ลงวันที่ ..... เป็นเงินจำนวน ..... บาท (.....)

ข้อ ๒ ข้าพเจ้ายอมรับว่าเป็นหนี้ตามสัญญากู้ยืมเงินดังกล่าวจริง และยังคงค้างชำระหนี้เงินกู้ยืม ณ วันที่ ..... ดังนี้

เงินต้นเป็นเงินจำนวน ยอดเงินตามตารางข้อมูลการชำระหนี้ ช่องที่ ๗ บาท (.....ตัวอักษร.....)
ดอกเบี้ยเป็นเงินจำนวน ยอดเงินตามตารางข้อมูลการชำระหนี้ ช่องที่ ๘ บาท (.....ตัวอักษร.....)
เบี้ยปรับเป็นเงินจำนวน ยอดเงินตามตารางข้อมูลการชำระหนี้ ช่องที่ ๙ บาท (.....ตัวอักษร.....)
รวมเป็นเงินจำนวนทั้งสิ้น ยอดเงินตามตารางข้อมูลการชำระหนี้ ช่องที่ ๑๐ บาท (.....ตัวอักษร.....)

ข้อ ๓ ข้าพเจ้ามีความประสงค์จะขอประนอมหนี้เงินกู้ยืมกองทุนพัฒนาฝีมือแรงงานโดยขอชำระหนี้เงินต้นที่ค้างชำระคืนทั้งหมดในคราวเดียว เป็นเงินจำนวนทั้งสิ้น ยอดเงินตามตารางข้อมูลการชำระหนี้ ช่องที่ ๗ บาท (.....ตัวอักษร.....) และของดเว้นดอกเบี้ยและเบี้ยปรับที่ค้างชำระทั้งหมด เป็นเงินจำนวนทั้งสิ้น ยอดเงินตามตารางข้อมูลการชำระหนี้ ช่องที่ ๘+๙ บาท (.....ตัวอักษร.....) โดยจะชำระหนี้ให้เสร็จสิ้นภายในวันที่ .....

ข้อ ๔ วิธีการชำระหนี้ตามข้อ ๓ ข้าพเจ้าจะชำระหนี้โดย .....

จึงเรียนมาเพื่อโปรดพิจารณา

ลงชื่อ.....
(.....)

กรณีปิดบัญชีเลยตาม
ระเบียบข้อ ๒๗/๑ (๑)

ตัวอย่าง

คำขอประนอมหนี้เงินกู้ยืมกองทุนพัฒนาฝีมือแรงงาน

ทำที่ สถาบันพัฒนาฝีมือแรงงานภาค ๑ สมุทรปราการ
วันที่ ๕ เดือน พฤษภาคม พ.ศ. ๒๕๕๗

เรียน ผู้อำนวยการสถาบันพัฒนาฝีมือแรงงานภาค ๑ สมุทรปราการ

ข้อ ๑ ข้าพเจ้านายชาญวุฒิ สุดสงวน บัตรประจำตัวประชาชนเลขที่ ๓ ๑๑๐๔ ๐๐๑๙๙ ๙๙ ๑ อยู่บ้านเลขที่ ๒๘/๑๐๑ หมู่ที่ ๒ ตำบลบางเมืองใหม่ อำเภอเมืองสมุทรปราการ จังหวัดสมุทรปราการ ได้ทำสัญญากู้ยืมเงินกองทุนพัฒนาฝีมือแรงงาน กับ กรมพัฒนาฝีมือแรงงาน เพื่อนำไปใช้เป็นทุนในการฝึกอบรมพัฒนาฝีมือแรงงานในหลักสูตร อิเล็กทรอนิกส์ ณ โรงเรียนแสงทองโทรทัศน์ ตามสัญญาเลขที่ ๓๐-๖๒๘/๒๕๔๔ ลงวันที่ ๒๓ กุมภาพันธ์ ๒๕๔๔ เป็นเงินจำนวน ๑๗,๕๐๐ บาท (หนึ่งหมื่นเจ็ดพันห้าร้อยบาทถ้วน)

ข้อ ๒ ข้าพเจ้ายอมรับว่าเป็นหนี้ตามสัญญากู้ยืมเงินดังกล่าวจริง และยังคงค้างชำระหนี้เงินกู้ยืม ณ วันที่ ๕ พฤษภาคม ๒๕๕๗ ดังนี้

เงินต้นเป็นเงินจำนวน	๘๕๙.๗๗ (1)	บาท	(แปดร้อยห้าสิบสี่บาทเจ็ดสิบเจ็ดสตางค์)
ดอกเบี้ยเป็นเงินจำนวน	๙๓.๓๙ (2)	บาท	(เก้าสิบสามบาทสามสิบเก้าสตางค์)
เบี้ยปรับเป็นเงินจำนวน	๑,๔๐๐.๘๙ (3)	บาท	(หนึ่งพันสี่ร้อยบาทแปดสิบเก้าสตางค์)
รวมเป็นเงินจำนวนทั้งสิ้น	๒,๓๔๙.๐๕ (4)	บาท	(สองพันสามร้อยสี่สิบเก้าบาทห้าสตางค์)

ข้อ ๓ ข้าพเจ้ามีความประสงค์จะขอประนอมหนี้เงินกู้ยืมกองทุนพัฒนาฝีมือแรงงาน โดยขอชำระหนี้เงินต้นที่ค้างชำระคืนทั้งหมดในคราวเดียว เป็นเงินจำนวน ๘๕๙.๗๗ บาท (แปดร้อยห้าสิบสี่บาทเจ็ดสิบเจ็ดสตางค์) และของดเว้นดอกเบี้ยและเบี้ยปรับที่ค้างชำระทั้งหมดเป็นเงินจำนวนทั้งสิ้น ๑,๔๙๙.๒๘ บาท (หนึ่งพันสี่ร้อยเก้าสิบสี่บาทยี่สิบแปดสตางค์) โดยจะชำระหนี้ให้เสร็จสิ้นภายในวันนี้

ข้อ ๔ วิธีการชำระหนี้ตามข้อ ๓ ข้าพเจ้าจะชำระหนี้โดยชำระเป็นเงินสด

จึงเรียนมาเพื่อโปรดพิจารณา

-เห็นชอบตามระเบียบคณะกรรมการส่งเสริมการพัฒนาฝีมือแรงงานว่าด้วยการให้กู้ยืมเงินกองทุนพัฒนาฝีมือแรงงาน (ฉบับที่ ๒) พ.ศ.๒๕๕๕ ข้อ ๒๗/๑ (๑)

-อนุมัติตามคำขอประนอมหนี้เงินกู้ยืมกองทุนพัฒนาฝีมือแรงงานข้อ ๓

ลงชื่อ ชาญวุฒิ สุดสงวน
(นายชาญวุฒิ สุดสงวน)

(นางสาวจริยา บัวสม)
นักวิชาการพัฒนาฝีมือแรงงานชำนาญการ รักษาราชการแทน
ผู้อำนวยการสถาบันพัฒนาฝีมือแรงงานภาค ๑ สมุทรปราการ

หมายเหตุ ลูกหนี้ขอประนอมหนี้เงินกู้ยืมกองทุนพัฒนาฝีมือแรงงานตามระเบียบคณะกรรมการส่งเสริมการพัฒนาฝีมือแรงงานว่าด้วยการให้กู้ยืมเงินกองทุนพัฒนาฝีมือแรงงาน (ฉบับที่ ๒) พ.ศ.๒๕๕๕ ข้อ ๒๗/๑ (๑) กรณีลูกหนี้ขอปิดบัญชีเลยโดยไม่รอ ๓๐ วัน

ข้อมูลผู้กู้ยืมที่ค้างชำระหนี้เงินกู้ยืมกองทุนพัฒนาฝีมือแรงงาน

ที่	เลขที่สัญญา	ชื่อ-สกุล	วงเงินกู้ยืมตามสัญญา	ผ่อนงวด	งวดละ	เริ่มชำระ	ครบชำระ	รับชำระเงินต้น	เงินต้นคงค้าง A	ดอกเบี้ย 1%	เบี้ยปรับ 15%	รวม	วันที่ชำระครั้งสุดท้าย	จำนวนวันที่ค้าง (คิดดอกเบี้ย 1%)		จำนวนวันที่ค้าง (คิดเบี้ยปรับ 15 %)	
														B	วัน	C	วัน
1	10-0628/2544	นายชาญวุฒิ สุดสงวน	17,500.00	23	768.51	1 ต.ค 44	1 ธ.ค 46	16,645.23	854.77 (1)	93.39 (2)	1,400.89 (3)	2,349.05 (4)	4 มี.ค 46	3,988	(5 มี.ค 46 - 5 พ.ค. 57)	3,988	(5 มี.ค 46 - 5 พ.ค. 57)

หมายเหตุ ดอกเบี้ย 1 % ต่อปี

การคำนวณดอกเบี้ย = เงินต้นค้าง x อัตราดอกเบี้ย 1% ต่อปี x จำนวนวันที่ค้าง

= 854.77 x 1/100 x 3,988/365

= 93.39 บาท

เบี้ยปรับ 15 % ต่อปี

การคำนวณเบี้ยปรับ = เงินต้นค้าง x อัตราเบี้ยปรับ 15% ต่อปี x จำนวนวันที่ค้าง

= 854.77 x 15/100 x 3,988/365

= 1,400.89 บาท

รวม = เงินต้นค้าง + ดอกเบี้ย + เบี้ยปรับ

= 854.77 + 93.39 + 1,400.89

รวมทั้งสิ้น = 2,349.05 บาท

A = เงินต้นคงค้าง (วงเงินกู้ยืมตามสัญญา - รับชำระเงินต้น)

B = จำนวนวันที่ค้าง (คิดดอกเบี้ย 1 %)

- กรณีชำระมาบางส่วนแล้ว นับถัดจากวันที่ชำระครั้งสุดท้ายถึงวันที่ 5 พฤษภาคม 2557

C = จำนวนวันที่ค้าง (คิดเบี้ยปรับ 15 %)

- กรณีชำระมาบางส่วนแล้ว นับถัดจากวันที่ชำระครั้งสุดท้ายถึงวันที่ 5 พฤษภาคม 2557

คำนวณดอกเบี้ยและเบี้ยปรับ ถึงวันที่ 5 พฤษภาคม 2557

(นางสาวศิริประภา จงเพชรดี)

พนักงานประจำสำนักงาน

ผู้จัดทำ

2 พ.ค. 57

กรณีผู้ค้ำขอปิดบัญชีเหน
ผู้กู้ตามระเบียบข้อ ๒๘/๑ (๒)

ตัวอย่าง

คำขอประนอมหนี้เงินกู้ยืมกองทุนพัฒนาฝีมือแรงงาน

ทำที่ กรมพัฒนาฝีมือแรงงาน

วันที่ ๑๘ เดือน มิถุนายน พ.ศ. ๒๕๕๖

เรียน ผู้อำนวยการกองส่งเสริมการพัฒนาฝีมือแรงงาน

ข้อ ๑ ข้าพเจ้า นางสาวอรนุช แสงจารึก ผู้ค้ำประกัน
บัตรประจำตัวประชาชนเลขที่ ๓-๑๑๐๑-๐๒๒๒๒-๘๕-๑ อยู่บ้านเลขที่ ๑๕๗/๒๘๐ หมู่ที่ ๕
ตำบล/แขวง แพรกษา อำเภอ/เขต เมือง จังหวัด สมุทรปราการ
ได้ทำสัญญาค้ำประกันการกู้ยืมเงินกองทุนพัฒนาฝีมือแรงงานของ นายศุภกิจ ธนกฤตโกศล ผู้กู้ยืม กับ กรมพัฒนาฝีมือแรงงาน ตามสัญญาเลขที่ ๑๐-๕๐๔๔/๒๕๔๒ ลงวันที่ ๒๖ เมษายน ๒๕๔๒ เป็นเงินจำนวน ๑๒,๐๐๐ บาท (หนึ่งหมื่นสองพันบาทถ้วน)

ข้อ ๒ ข้าพเจ้ายอมรับว่าเป็นหนี้ตามสัญญาค้ำประกันเงินกู้ยืมดังกล่าวจริง และยังคงค้างชำระหนี้เงินกู้ยืม ณ วันที่ ๑๘ มิถุนายน ๒๕๕๖ ดังนี้

เงินต้นเป็นเงินจำนวน	๘,๓๓๑.๑๐	บาท (แปดพันสามร้อยสามสิบเอ็ดบาทสามสิบสตางค์)
ดอกเบี้ยเป็นเงินจำนวน	๑,๐๖๐.๐๒	บาท (หนึ่งพันหกสิบบาทสองสตางค์)
เบี้ยปรับเป็นเงินจำนวน	๑๕,๙๐๐.๒๓	บาท (หนึ่งหมื่นห้าพันเก้าร้อยบาทยี่สิบสามสตางค์)
รวมเป็นเงินจำนวนทั้งสิ้น	๒๕,๒๙๑.๕๕	บาท (สองหมื่นห้าพันสองร้อยเก้าสิบเอ็ดบาทห้าสิบห้าสตางค์)

ข้อ ๓ ข้าพเจ้ามีความประสงค์จะขอประนอมหนี้เงินกู้ยืมกองทุนพัฒนาฝีมือแรงงานรายดังกล่าว โดยขอชำระหนี้เงินต้นที่ค้างชำระคืนทั้งหมดในคราวเดียว แทนนายศุภกิจ ธนกฤตโกศล ผู้กู้ยืม เป็นเงินจำนวน ๘,๓๓๑.๑๐ บาท (แปดพันสามร้อยสามสิบเอ็ดบาทสามสิบสตางค์) และของดเว้นดอกเบี้ยและเบี้ยปรับที่ค้างชำระทั้งหมด เป็นเงินจำนวนทั้งสิ้น ๑๖,๙๖๐.๒๕ บาท (หนึ่งหมื่นหกพันเก้าร้อยหกสิบบาทยี่สิบห้าสตางค์) โดยจะชำระหนี้ให้เสร็จสิ้นภายในวันที่ ๑๘ มิถุนายน ๒๕๕๖

ข้อ ๔ วิธีการชำระหนี้ตามข้อ ๓ ข้าพเจ้าจะชำระหนี้โดย ชำระเป็นเงินสด ณ กองส่งเสริมการพัฒนาฝีมือแรงงาน

จึงเรียนมาเพื่อโปรดพิจารณา

ลงชื่อ.....
(นางสาวอรนุช แสงจารึก)

หมายเหตุ ลูกหนี้ขอประนอมหนี้เงินกู้ยืมกองทุนพัฒนาฝีมือแรงงานตามระเบียบคณะกรรมการส่งเสริมการพัฒนาฝีมือแรงงานว่าด้วยการให้กู้ยืมเงินกองทุนพัฒนาฝีมือแรงงาน (ฉบับที่ ๒) พ.ศ. ๒๕๕๕ ข้อ ๒๘/๑ (๑) กรณีลูกหนี้ขอปิดบัญชีเลยโดยไม่รอ ๓๐ วัน

ข้อมูลผู้กู้ยืมที่ค้างชำระหนี้เงินกู้ยืมกองทุนพัฒนาฝีมือแรงงาน

ที่	เลขที่สัญญา	ชื่อ-สกุล	วงเงินกู้ยืมตามสัญญา	ผ่อนงวด	งวดละ	เริ่มชำระ	ครบชำระ	รับชำระเงินต้น	เงินต้นคงค้าง A	ดอกเบี้ย 1%	เบี้ยปรับ 15%	รวม	วันที่ชำระครั้งสุดท้าย	จำนวนวันที่ค้าง (คิดดอกเบี้ย 1%)		จำนวนวันที่ค้าง (คิดเบี้ยปรับ 15 %)	
														B	วัน	C	วัน
1	10-5044/2542	นายสุภกิจ ชนกฤตไกศล	**12,000.00**	24	505.24	1 มี.ค 43	1 ก.พ 45	3,668.70	**8,331.30**	1,060.02	15,900.23	**25,291.55**	25 ก.ย 43	4,644	(1 พ.ย 43 - 18 มิ.ย 56)	4,644	(1 พ.ย 43 - 18 มิ.ย 56)

หมายเหตุ ดอกเบี้ย 1 % ต่อปี

การคำนวณดอกเบี้ย – เงินต้นค้าง x อัตราดอกเบี้ย 1% ต่อปี x จำนวนวันที่ค้าง

= 8,331.30 x 1/100 x 4,644/365

= **1,060.02** บาท

เบี้ยปรับ 15 % ต่อปี

การคำนวณเบี้ยปรับ – เงินต้นค้าง x อัตราเบี้ยปรับ 15% ต่อปี x จำนวนวันที่ค้าง

= 8,331.30 x 15/100 x 4,644/365

= **15,900.23** บาท

รวม = เงินต้นค้าง + ดอกเบี้ย + เบี้ยปรับ

= 8,331.30 + 1,060.02 + 15,900.23

รวมทั้งสิ้น = **25,291.55** บาท

A = เงินต้นคงค้าง (วงเงินกู้ยืมตามสัญญา - รับชำระเงินต้น)

B = จำนวนวันที่ค้าง (คิดดอกเบี้ย 1 %)

- กรณีชำระบางส่วนแล้ว นับถัดจากเดือนที่ชำระครั้งสุดท้ายถึงวันที่ 18 มิถุนายน 2556

C = จำนวนวันที่ค้าง (คิดเบี้ยปรับ 15 %)

- กรณีชำระบางส่วนแล้ว นับถัดจากเดือน(ประจำงวด)ที่ชำระครั้งสุดท้ายถึงวันที่ 18 มิถุนายน 2556

คำนวณดอกเบี้ยและเบี้ยปรับ ถึงวันที่ 18 มิถุนายน 2556

(นางสาวศิริประภา จงเพชร์)

พนักงานประจำสำนักงาน

ผู้จัดทำ

17-มิ.ย-56

ตรวจสอบ

(นางสาวภัสสร์ยา ลี้ตระกูล)

ผู้อำนวยการสำนักงานกองทุนฟื้นฟูและพัฒนาฝีมือแรงงาน

กรณีปิดบัญชีเลยตาม
ระเบียบข้อ ๒๘/๓ (๑)
(กรณีคนอื่นปิดแทน)

ตัวอย่าง

คำขอประนอมหนี้เงินกู้ยืมกองทุนพัฒนาฝีมือแรงงาน

ทำที่ กรมพัฒนาฝีมือแรงงาน

วันที่ ๒๘ กุมภาพันธ์ ๒๕๕๗

เรียน ผู้อำนวยการกองส่งเสริมการพัฒนาฝีมือแรงงาน

ข้อ ๑ ตามที่ นางสาวอารุณี ไทยบัณฑิตย์ บัตรประจำตัวประชาชนเลขที่ ๓-๔๗๐๑-๐๑๐๐๖-๙๖-๐ อยู่บ้านเลขที่ ๑๔๓๒ หมู่ที่ - ตำบล/แขวง สวนหลวง อำเภอ/เขต สวนหลวง จังหวัด กทม. ได้ทำสัญญากู้ยืมเงินกองทุนพัฒนาฝีมือแรงงาน กับ กรมพัฒนาฝีมือแรงงาน เพื่อนำไปใช้เป็นทุนในการฝึกอบรมพัฒนาฝีมือแรงงานในหลักสูตร โครงการพัฒนาบุคลากรคอมพิวเตอร์ ศูนย์การศึกษาต่อเนื่องแห่งจุฬาลงกรณ์มหาวิทยาลัย ตามสัญญาเลขที่ ๑๐-๗๔๕๔/๒๕๔๒ ลงวันที่ ๒๗ กันยายน ๒๕๔๒ เป็นเงินจำนวน ๑๒,๐๐๐ บาท (หนึ่งหมื่นสองพันบาทถ้วน)

ข้อ ๒ นางสาวอารุณี ไทยบัณฑิตย์ ได้เป็นหนี้ตามสัญญากู้ยืมเงินดังกล่าว และยังคงค้างชำระหนี้เงินกู้ยืม ณ วันที่ ๒๘ กุมภาพันธ์ ๒๕๕๗ ดังนี้

เงินต้นเป็นเงินจำนวน	๑๒,๐๐๐	บาท (หนึ่งหมื่นสองพันบาทถ้วน)
ดอกเบี้ยเป็นเงินจำนวน	๙๑๘.๙๐	บาท (เก้าร้อยสิบแปดบาทเก้าสิบสตางค์)
เบี้ยปรับเป็นเงินจำนวน	๑๓,๗๘๔.๘๖	บาท (หนึ่งหมื่นสามพันเจ็ดร้อยแปดสิบสี่บาทแปดสิบหกสตางค์)
รวมเป็นเงินจำนวนทั้งสิ้น	๒๖,๗๐๓.๗๖	บาท (สองหมื่นหกพันเจ็ดร้อยสามบาทเจ็ดสิบหกสตางค์)

ข้อ ๓ ข้าพเจ้า นายอำมฤต ไทยบัณฑิตย์ มีความประสงค์จะขอประนอมหนี้เงินกู้ยืมกองทุนพัฒนาฝีมือแรงงานรายดังกล่าว โดยขอชำระหนี้เงินต้นที่ค้างชำระคืนทั้งหมดในคราวเดียว เป็นเงินจำนวน ๑๒,๐๐๐ บาท (หนึ่งหมื่นสองพันบาทถ้วน) และของดเว้นดอกเบี้ยและเบี้ยปรับที่ค้างชำระทั้งหมด เป็นจำนวนทั้งสิ้น ๑๔,๗๐๓.๗๖ บาท (หนึ่งหมื่นสี่พันเจ็ดร้อยสามบาทเจ็ดสิบหกสตางค์) โดยจะชำระหนี้ให้เสร็จสิ้นภายในวันที่ ๒๘ กุมภาพันธ์ ๒๕๕๗

ข้อ ๔ วิธีการชำระหนี้ตามข้อ ๓ ข้าพเจ้าจะชำระหนี้โดย ชำระเป็นเงินสด ณ กองส่งเสริมการพัฒนาฝีมือแรงงาน

จึงเรียนมาเพื่อโปรดพิจารณา

เห็นชอบ

ลงชื่อ .....
(นายอำมฤต ไทยบัณฑิตย์)

(นายอนุกูล นำหน้าวงษ์สุข
ผอ.สพ.

หมายเหตุ ลูกหนี้ขอประนอมหนี้เงินกู้ยืมกองทุนพัฒนาฝีมือแรงงานตามระเบียบคณะกรรมการส่งเสริมการพัฒนาฝีมือแรงงานว่าด้วยการให้กู้ยืมเงินกองทุนพัฒนาฝีมือแรงงาน (ฉบับที่ ๒) พ.ศ. ๒๕๕๕ ข้อ ๒๘/๓ (๓) กรณีลูกหนี้ขอปิดบัญชีเลยโดยไม่รอ ๓๐ วัน

ชื่อ ผู้ยืมที่ค้างชำระหนี้เงินกู้ยืมกองทุนพัฒนาฝีมือแรงงาน

ลำดับที่	เลขที่สัญญา	ชื่อ-สกุล	วงเงินกู้ยืมตามสัญญา	งวด	งวดละ	เงินชำระ	ครบชำระ	รับชำระเงินต้น	เงินต้นคงค้าง A	ดอกเบี้ย 1%	เบี้ยปรับ 15%	รวม	วันที่ชำระครั้งสุดท้าย	จำนวนวันที่ค้าง (คิดดอกเบี้ย 1%) B	วัน	จำนวนวันที่ค้าง (คิดเบี้ยปรับ 15 %) C	วัน
			(1)	(2)	(3)	(4)	(5)	(6)	(7)	(8)	(9)	(10)					
1	10-7454/2542	นางสาวอารุณี ไทยบันเทิงศิลป์	12,000.00	24	505.24	1 มี.ค.45	1 มี.ค.45	0.00	12,000.00	918.90	13,783.56	26,703.76	5 ก.ย. 49	2,795	(6 ก.ย. 49 - 28 ก.พ. 57)	2,795	(6 ก.ย. 49 - 28 ก.พ. 57)
										เบี้ยปรับค้าง ณ วันที่ 5 ก.ย. 49 = 1.30 บาท							

หมายเหตุ ดอกเบี้ย 1 % ต่อปี

การคำนวณดอกเบี้ย = เงินต้นค้าง x อัตราดอกเบี้ย 1% ต่อปี x จำนวนวันที่ค้าง

= 12,000 x 1/100 x 2,795/365

= 918.90 บาท

เบี้ยปรับ 15 % ต่อปี

การคำนวณเบี้ยปรับ = เงินต้นค้าง x อัตราเบี้ยปรับ 15% ต่อปี x จำนวนวันที่ค้าง

= 12,000 x 15/100 x 2,795/365

= 13,783.56 บาท

รวม = เงินต้นค้าง + ดอกเบี้ย + เบี้ยปรับ + เบี้ยปรับค้าง

= 12,000 + 918.90 + 13,783.56 + 1.30

รวมทั้งสิ้น = 26,703.76 บาท

A = เงินต้นคงค้าง (วงเงินกู้ยืมตามสัญญา - รับชำระเงินต้น)

B = จำนวนวันที่ค้าง (คิดดอกเบี้ย 1 %)

- กรณีชำระมาบางส่วนแล้ว นับเฉพาะวันที่ชำระครั้งสุดท้ายถึงวันที่ 28 กุมภาพันธ์ 2557

C = จำนวนวันที่ค้าง (คิดเบี้ยปรับ 15 %)

- กรณีชำระมาบางส่วนแล้ว นับเฉพาะวันที่ชำระครั้งสุดท้ายถึงวันที่ 28 กุมภาพันธ์ 2557

คำนวณดอกเบี้ยและเบี้ยปรับ ถึงวันที่ 28 กุมภาพันธ์ 2557

(นางสาวพิมพร พ่วงปุ้ย)
นักวิชาการพัฒนาฝีมือแรงงาน
ผู้จัดทำ
28-ก.พ.-57

สำเนาถูกต้อง

(นางสาวกัลยา บึงจรัญ)
นักวิชาการเงินและบัญชีปฏิบัติการ

ตัวอย่าง

กรณีผ่อนชำระตาม
ระเบียบฯ ข้อ 28/1(2)

คำขอประนอมหนี้เงินกู้ยืมกองทุนพัฒนาฝีมือแรงงาน

วันที่ ๗ กุมภาพันธ์ ๒๕๖๐

เรียน ผู้อำนวยการกองส่งเสริมการพัฒนาฝีมือแรงงาน

ข้าพเจ้า นางสาวจิราภา จันทะมั่น ผู้กู้ยืมเงินกองทุนพัฒนาฝีมือแรงงาน สัญญาเลขที่ ๓๐-๑๔๓๙/๒๕๔๔ ลงวันที่ ๙ พฤษภาคม ๒๕๔๔ ประสงค์จะขอประนอมหนี้เงินกู้ยืมกองทุนพัฒนาฝีมือแรงงาน โดยขอผ่อนชำระตามระเบียบคณะกรรมการส่งเสริมการพัฒนาฝีมือแรงงานว่าด้วยการให้กู้ยืมเงินกองทุนพัฒนาฝีมือแรงงาน (ฉบับที่ ๒) พ.ศ. ๒๕๕๕ ข้อ ๒๘/๑ (๒)

จึงเรียนมาเพื่อโปรดพิจารณา

ลงชื่อ.....จิราภา จันทะมั่น.....

(นางสาวจิราภา จันทะมั่น)

เห็นชอบ

(นางเอื้อมพร โกจิรคมุณ)

ตัวอย่าง

สัญญาประนอมหนี้

ทำที่ กรมพัฒนาฝีมือแรงงาน
วันที่ ๗ เดือน กุมภาพันธ์ พ.ศ. ๒๕๖๐

สัญญาเลขที่ ๑๐-๐๐๐๒/๒๕๖๐

คู่สัญญาทั้งสองฝ่ายตกลงทำสัญญาประนอมหนี้โดยมีรายละเอียดดังนี้

ข้อ ๑ ข้าพเจ้า นางสาวจิราภา จันทะมัน อายุ ๓๔ ปี บัตรประจำตัวประชาชนเลขที่ ๓-๓๓๐๘-๐๐๘๕๐-๓๐-๒ อยู่บ้านเลขที่ ๒๓ หมู่ที่ ๙ ตำบลโนนสูง อำเภอขุนหาญ จังหวัดศรีสะเกษ รหัสไปรษณีย์ ๓๓๑๕๐ โทรศัพท์ ๐๘๕ ๒๔๕ ๗๔๗๔ ผู้กู้ยืมเงิน ซึ่งได้ทำสัญญากู้ยืมเงินกองทุนพัฒนาฝีมือแรงงาน กับ กรมพัฒนาฝีมือแรงงาน โดยมี นางอัญชนา เกษกานดา ตำแหน่ง ผู้อำนวยการส่วนกองทุนเพื่อการพัฒนาฝีมือแรงงาน ผู้รับมอบอำนาจจากอธิบดีกรมพัฒนาฝีมือแรงงาน ผู้ให้กู้ยืมเงิน ตามสัญญาเลขที่ ๑๐-๑๔๑๔/๒๕๔๔ ลงวันที่ ๙ พฤษภาคม ๒๕๔๔ เป็นเงินจำนวน ๒๘,๐๐๐.๐๐ บาท (สองหมื่นแปดพันบาทถ้วน)

ข้อ ๒ ผู้กู้ยืมเงินยอมรับว่าเป็นหนี้ตามสัญญากู้ยืมเงินดังกล่าวจริง และยังคงค้างชำระหนี้เงินกู้ยืม ณ วันที่ ๗ กุมภาพันธ์ ๒๕๖๐ ดังนี้

เงินต้นเป็นเงินจำนวน	๒๕,๒๖๔.๔๙	บาท	(สองหมื่นห้าพันสองร้อยหกสิบสี่บาทสี่สิบเก้าสตางค์)
ดอกเบี้ยเป็นเงินจำนวน	๑,๔๘๑.๒๖	บาท	(หนึ่งพันสี่ร้อยแปดสิบเอ็ดบาทยี่สิบหกสตางค์)
เบี้ยปรับเป็นเงินจำนวน	๕๕,๕๙๗.๘๙	บาท	(ห้าหมื่นห้าพันห้าร้อยเก้าสิบเจ็ดบาทแปดสิบเก้าสตางค์)
รวมเป็นเงินจำนวนทั้งสิ้น	๘๒,๓๔๓.๖๔	บาท	(แปดหมื่นสองพันสามร้อยสี่สิบสามบาทหกสิบสี่สตางค์)

ข้อ ๓ ผู้กู้ยืมเงิน ซึ่งต่อไปในสัญญานี้เรียกว่า "ผู้ให้สัญญา" ขอทำสัญญาประนอมหนี้ กับ กรมพัฒนาฝีมือแรงงาน โดยมี นางเอื้อมพร โศจิพลกุล ตำแหน่ง ผู้อำนวยการกองส่งเสริมการพัฒนาฝีมือแรงงาน ผู้รับมอบอำนาจจากอธิบดีกรมพัฒนาฝีมือแรงงาน ซึ่งต่อไปในสัญญานี้เรียกว่า "ผู้รับสัญญา" โดยผู้ให้สัญญาตกลงยินยอมชำระหนี้ให้แก่ผู้รับสัญญา ดังนี้

๓.๑ ชำระหนี้เงินต้นที่ค้างชำระคืนทั้งหมดในคราวเดียว เป็นเงินจำนวน.....-.....บาท (.....-.....) โดยจะชำระหนี้ให้เสร็จสิ้นภายในวันที่ .....-.....หรือ

๓.๒ ผ่อนชำระหนี้เงินต้นที่ค้างชำระพร้อมดอกเบี้ยในอัตราร้อยละหนึ่งต่อปีนับแต่วันที่ค้างชำระจนถึงวันที่ทำสัญญาประนอมหนี้ รวมเป็นเงินจำนวนทั้งสิ้น ๒๖,๗๔๕.๗๕ บาท (สองหมื่นหกพันเจ็ดร้อยสี่สิบห้าบาทเจ็ดสิบห้าสตางค์) โดยผ่อนชำระเป็นงวดรายเดือน จำนวน ๓๖ งวด โดยผ่อนชำระงวดที่ ๑-๓๕ ไม่น้อยกว่าเดือนละ ๗๕๐ บาท (เจ็ดร้อยห้าสิบห้าบาทถ้วน) และงวดที่ ๓๖ ผ่อนชำระจำนวน ๔๙๕.๗๕ บาท (สี่ร้อยเก้าสิบห้าบาทเจ็ดสิบห้าสตางค์) โดยจะชำระภายในวันที่ ๕ ของทุกเดือน เริ่มชำระงวดแรกเดือน มีนาคม พ.ศ.๒๕๖๐ ถึงเดือน กุมภาพันธ์ พ.ศ. ๒๕๖๓

ข้อ ๔ วิธีการชำระหนี้ตามข้อ ๓ ผู้ให้สัญญาจะชำระหนี้โดย เป็นเงินสด ณ กองส่งเสริมการพัฒนาฝีมือแรงงาน (ชั้น ๔) กรมพัฒนาฝีมือแรงงาน ถนนมิตรไมตรี แขวงดินแดง เขตดินแดง กรุงเทพมหานคร หรือชำระผ่านทางธนาณัติในนาม "กองส่งเสริมการพัฒนาฝีมือแรงงาน" หรือชำระผ่านบัตรชำระเงิน Bill Payment Card ธนาคารกรุงไทย จำกัด (มหาชน)

ข้อ ๕ หากผู้ให้สัญญาผิดนัดไม่ชำระหนี้ตามกำหนดเวลางวดหนึ่งงวดใด หรือผิดสัญญาข้อหนึ่งข้อใด ให้ถือว่าผิดนัดชำระหนี้ทั้งหมด ผู้ให้สัญญายินยอมให้ผู้รับสัญญาดำเนินคดีได้ทันทีในยอดเงินที่ค้างชำระ โดยมิต้องบอกกล่าวล่วงหน้า พร้อมทั้งยินยอมให้ผู้รับสัญญาคิดดอกเบี้ยในอัตราร้อยละ ๗.๕ ต่อปีของต้นเงินที่ค้างชำระจนกว่าจะชำระหนี้เสร็จสิ้น

ข้อ ๖ ในการทำสัญญานี้ ผู้ให้สัญญาได้ให้ นายศักดิ์ชัย ศรีสวัสดิ์ อายุ ๕๔ ปี เลขบัตรประจำตัวประชาชน ๓ ๔๓๓๖ ๐๐๕๓๓ ๔๓ ๔ อยู่บ้านเลขที่ ๒๗ หมู่ที่ ๘ ตำบลโคกม่วง อำเภอโนนสัง จังหวัดหนองบัวลำภู รหัสไปรษณีย์ ๓๘๓๔๐ เป็นผู้ค้ำประกันการประนอมหนี้เงินกู้ยืมกองทุนพัฒนาฝีมือแรงงานตามสัญญาฉบับนี้

สัญญานี้ทำขึ้นจำนวน ๒ ฉบับ มีข้อความตรงกัน คู่สัญญาทั้งสองฝ่ายได้อ่านข้อความในสัญญาฉบับนี้โดยตลอดแล้ว และเข้าใจข้อความเห็นว่าเป็นการถูกต้อง จึงลงลายมือชื่อไว้เป็นหลักฐานต่อหน้าพยานและถือไว้ฝ่ายละฉบับ

ลงชื่อ.....ผู้ให้สัญญา

(นางสาวจิราภา จันทะมัน)

ลงชื่อ.....ผู้รับสัญญา

(นางเอื้อมพร โคจิพลกุล)

ลงชื่อ.....ผู้ค้ำประกัน

(นายศักดิ์ชัย ศรีสวัสดิ์)

ลงชื่อ.....พยาน

(นางสาวประภาภรณ์ โยมวงศ์)

ลงชื่อ.....พยาน

(นางสาวทิมพร พวงนุ้ย)

อากรแสตมป์ ๑ บาท

ตัวอย่าง

สัญญาค้ำประกัน
การประนอมหนี้เงินกู้ยืมกองทุนพัฒนาฝีมือแรงงาน

ทำที่ กรมพัฒนาฝีมือแรงงาน
วันที่ ๓ เดือน กุมภาพันธ์ พ.ศ. ๒๕๖๐

สัญญาค้ำประกัน เลขที่ ๑๐-๐๐๐๒/๒๕๖๐

ข้าพเจ้า นายศักดิ์ชัย ศรีสวัสดิ์ อายุ ๕๔ ปี เลขบัตรประจำตัวประชาชน ๓ ๔๑๑๖ ๐๐๕๓๒ ๑๓ ๙ ออกให้เมื่อวันที่ ๘ เดือนกุมภาพันธ์ พ.ศ.๒๕๕๔ ดังปรากฏตามสำเนาแนบท้ายนี้ อยู่บ้านเลขที่ ๒๗ หมู่ที่ ๘ ตำบลโคกม่วง อำเภอโนนสัง จังหวัดหนองบัวลำภู รหัสไปรษณีย์ ๓๙๑๔๐ ซึ่งต่อไปในสัญญานี้เรียกว่า "ผู้ค้ำประกัน" ขอทำสัญญาค้ำประกันการประนอมหนี้เงินกู้ยืมกองทุนพัฒนาฝีมือแรงงานฉบับนี้ให้ไว้แก่กรมพัฒนาฝีมือแรงงาน ซึ่งต่อไปในสัญญานี้เรียกว่า "ผู้รับสัญญา" มีข้อความดังต่อไปนี้

ข้อ ๑ ตามที่ นางสาวจิราภา จันทะมั่น ซึ่งต่อไปในสัญญานี้เรียกว่า "ผู้ให้สัญญา" ได้ทำสัญญาประนอมหนี้เงินกู้ยืมกองทุนพัฒนาฝีมือแรงงาน ตามสัญญาเลขที่ ๑๐-๐๐๐๒/๒๕๖๐ ลงวันที่ ๗ เดือน กุมภาพันธ์ พ.ศ.๒๕๖๐ ซึ่งต่อไปในสัญญานี้เรียกว่า "สัญญาประนอมหนี้" เป็นเงิน จำนวน ๒๖,๗๔๕.๗๕ บาท (สองหมื่นหกพันเจ็ดร้อยสี่สิบห้าบาทเจ็ดสิบห้าสตางค์) ข้าพเจ้าตกลงยินยอมผูกพันตนเข้าค้ำประกันผู้ให้สัญญาต่อผู้รับสัญญาเต็มตามวงเงินที่ประนอมหนี้ดังกล่าวข้างต้นรวมทั้งดอกเบี้ยตามสัญญาประนอมหนี้ ตลอดจนบรรดาค่าเสียหายที่บังเกิดขึ้นแก่ผู้รับสัญญาเนื่องจากการที่ผู้ให้สัญญาไม่ชำระหนี้ให้ถูกต้องตามสัญญาประนอมหนี้ด้วย

ข้อ ๒ ถ้าผู้ให้สัญญาไม่ปฏิบัติตามสัญญาไม่ว่าข้อหนึ่งข้อใด หรือเสียชีวิต หรือถูกศาลพิพากษาให้เป็นบุคคลล้มละลาย หรือเป็นคนไร้ความสามารถ หรือเป็นคนสาบสูญ หรือไปเสียจากถิ่นที่อยู่ หรือหาตัวไม่พบ หรือมีกรณีอื่นใด อันเป็นเหตุให้ผู้รับสัญญาไม่ได้รับชำระหนี้ตามสัญญา และผู้รับสัญญาได้มีหนังสือบอกกล่าวให้ชำระหนี้ไปยังข้าพเจ้าให้ชำระหนี้โดยชอบแล้ว ข้าพเจ้าตกลงรับผิดชำระหนี้รวมทั้งค่าเสียหายต่างๆ จากหนี้ดังกล่าวแทนผู้ให้สัญญา ภายในระยะเวลาที่ระบุไว้ในหนังสือบอกกล่าวโดยมิพักต้องเรียกให้ผู้ให้สัญญาชำระหนี้ก่อนจนกว่าผู้รับสัญญาจะได้รับชำระหนี้จนครบถ้วนแล้ว

ข้อ ๓ ในกรณีที่ผู้รับสัญญาผ่อนเวลาหรือผ่อนจำนวนเงินในการชำระหนี้ตามสัญญาประนอมหนี้ให้แก่ผู้ให้สัญญา โดยได้แจ้งให้ข้าพเจ้าทราบและข้าพเจ้าได้ตกลงยินยอมในการผ่อนเวลาหรือจำนวนเงินในการชำระหนี้นั้น ให้ถือว่าข้าพเจ้าตกลงมิให้ถือเอาการผ่อนเวลาหรือผ่อนจำนวนเงินในการชำระหนี้ดังกล่าวเป็นเหตุปลดเปลื้องความรับผิดของข้าพเจ้า และจะรับผิดในฐานะผู้ค้ำประกันตามสัญญานี้ตลอดไปจนกว่าจะมีการชำระหนี้พร้อมดอกเบี้ย ค่าปรับ และค่าเสียหาย (ถ้ามี) ครบเต็มจำนวน

ในกรณีการทำข้อตกลงการขยายระยะเวลาชำระหนี้ที่ทำขึ้นภายหลังที่ผู้ให้สัญญาผิดนัดชำระหนี้แล้ว ไม่ถือว่าเป็นการผ่อนเวลา และข้าพเจ้าย่อมไม่หลุดพ้นจากความรับผิดตามสัญญานี้

ข้อ ๔ ข้าพเจ้าจะไม่ยกเลิกเพิกถอนการค้ำประกันตลอดระยะเวลาที่ผู้ให้สัญญายังต้องรับผิดอยู่ตามเงื่อนไขในสัญญาประนอมหนี้

ข้อ ๕ ที่อยู่ที่ปรากฏในสัญญานี้ให้ถือเป็นภูมิลำเนาของข้าพเจ้า การส่งหนังสือคำบอกกล่าวทวงถาม จดหมาย หรือเอกสารอื่นใดไปยังข้าพเจ้า ให้ส่งไปยังภูมิลำเนาดังกล่าวและถือว่าเป็นการส่งโดยชอบ โดยถือว่าข้าพเจ้าได้ทราบข้อความในเอกสารดังกล่าวนับแต่วันที่หนังสือคำบอกกล่าวทวงถาม จดหมาย หรือเอกสารอื่นใดไปถึงภูมิลำเนาของข้าพเจ้า ไม่ว่าข้าพเจ้าหรือบุคคลอื่นใดที่พำนักอยู่ในภูมิลำเนาของข้าพเจ้าจะได้รับหนังสือคำบอกกล่าวทวงถาม จดหมาย หรือเอกสารนั้นไว้หรือไม่ก็ตาม

หากข้าพเจ้าเปลี่ยนแปลงที่อยู่ตามที่ปรากฏในสัญญานี้ ข้าพเจ้าจะต้องมีหนังสือแจ้งเปลี่ยนแปลงมายังผู้รับสัญญา หรือได้บันทึกถ้อยคำการเปลี่ยนแปลงภูมิลำเนาไว้กับเจ้าหน้าที่ของผู้รับสัญญา การละเลยไม่แจ้งเปลี่ยนแปลงภูมิลำเนาดังกล่าวให้ผู้รับสัญญาทราบ หากผู้รับสัญญาได้ส่งหนังสือบอกกล่าวทวงถามจดหมายหรือเอกสารอื่นใดไปยังข้าพเจ้าตามที่อยู่ที่ปรากฏในสัญญานี้ ให้ถือเสมือนว่า ข้าพเจ้าได้ทราบข้อความในเอกสารดังกล่าวโดยชอบแล้ว

ข้าพเจ้าได้อ่านและเข้าใจข้อความในสัญญาประนอมหนี้และสัญญาค้ำประกันฉบับนี้โดยตลอดแล้ว จึงลงลายมือชื่อไว้เป็นหลักฐานต่อหน้าพยาน

ลงชื่อ.....ผู้ค้ำประกัน

(นายศักดิ์ชัย ศรีสวัสดิ์)

ลงชื่อ.....ผู้ให้สัญญา

(นางสาวจิราภา จันทะบัน)

ลงชื่อ.....พยาน

(นางสาวประภากรณ์ โฮมวงศ์)

ลงชื่อ.....พยาน

(นางสาวพิมพร พ่วงนุ้ย)

ข้าพเจ้า.....คู่สมรสของ.....
ได้ทราบและเข้าใจข้อความในสัญญาค้ำประกันแล้ว ยินยอมให้.....ทำสัญญาค้ำประกันฉบับนี้ได้

อากรแสตมป์ ๑ บาท อากรแสตมป์ ๑ บาท อากรแสตมป์ ๑ บาท

ลงชื่อ.....คู่สมรสผู้ให้ความยินยอม

(.....)

ลงชื่อ.....พยาน

(.....)

อากรแสตมป์ ๑ บาท อากรแสตมป์ ๑ บาท อากรแสตมป์ ๑ บาท

ลงชื่อ.....พยาน

(.....)

อากรแสตมป์ ๑ บาท อากรแสตมป์ ๑ บาท อากรแสตมป์ ๑ บาท อากรแสตมป์ ๑ บาท

ข้อมูลผู้กู้ยืมที่ค้างชำระหนี้เงินกู้ยืมกองทุนพัฒนาฝีมือแรงงาน

ที่	เลขที่สัญญา	ชื่อ-สกุล	วงเงินกู้ยืมตามสัญญา	ผ่อนงวด	งวดละ	เริ่มชำระ	ครบชำระ	รับชำระเงินต้น	เงินต้นคงค้าง A	ดอกเบี้ย 1%	เบี้ยปรับ 15%	รวม	วันที่ชำระครั้งสุดท้าย	จำนวนวันที่ค้าง (คิดดอกเบี้ย 1%)		จำนวนวันที่ค้าง (คิดเบี้ยปรับ 15 %)	
														B	วัน	C	วัน
1	10-1414/2544	นางสาวจิราภา จันทะเย็น	28,000.00	36	789.86	1 ก.พ.45	1 ม.ค.48	2,735.51	25,264.49	1,481.26	22,218.91	82,343.64	31-มี.ค.-54	2,140	(1 เม.ย. 54 - 7 ก.พ. 60)	2,140	(1 เม.ย. 54 - 7 ก.พ. 60)
									เบี้ยปรับค้าง ณ 31 มี.ค. 54 = 33,378.98 บาท								

หมายเหตุ ดอกเบี้ย 1 % ต่อปี

การคำนวณดอกเบี้ย = เงินต้นค้าง x อัตราดอกเบี้ย 1% ต่อปี x จำนวนวันที่ค้าง

= 25,264.49 x 1/100 x 2,140 /365

= 1,481.26 บาท

เบี้ยปรับ 15 % ต่อปี

การคำนวณเบี้ยปรับ = เงินต้นค้าง x อัตราเบี้ยปรับ 15% ต่อปี x จำนวนวันที่ค้าง

= 25,264.49 x 15/100 x 2,140 /365

= 22,218.91 บาท

รวม = เงินต้นค้าง + ดอกเบี้ย + เบี้ยปรับ + เบี้ยปรับค้าง

= 25,264.49 + 1,481.26 + 22,218.91 + 33,378.98

รวมทั้งสิ้น = 82,343.64 บาท

A – เงินต้นคงค้าง (วงเงินกู้ยืมตามสัญญา - รับชำระเงินต้น)

B – จำนวนวันที่ค้าง (คิดดอกเบี้ย 1 %)

- กรณีชำระบางส่วนแล้ว นับจัดจากวันชำระครั้งสุดท้ายถึงวันที่ 7 กุมภาพันธ์ 2560

C – จำนวนวันที่ค้าง (คิดเบี้ยปรับ 15 %)

- กรณีชำระบางส่วนแล้ว นับจัดจากวันชำระครั้งสุดท้ายถึงวันที่ 7 กุมภาพันธ์ 2560

คำนวณดอกเบี้ยและเบี้ยปรับ ถึงวันที่ 7 กุมภาพันธ์ 2560

(นางสาวสิทธนาถ อุทยชนะ)
นักวิชาการพัฒนาฝีมือแรงงานชำนาญการ
ผู้จัดทำ
2-ก.พ. 60

การประนอมหนี้ภายหลังศาลมีคำพิพากษา

ผู้กู้ยืมขอประนอมหนี้

คำขอประนอมหนี้ภายหลังศาลมีคำพิพากษาในคดีกู้ยืมเงินกองทุนพัฒนาฝีมือแรงงาน

เขียนที่.....

วันที่.....เดือน.....พ.ศ.....

เรียน.....

ข้อ ๑ ข้าพเจ้า.....เลขประจำตัวประชาชน.....
อยู่บ้านเลขที่.....
ได้ทำสัญญากู้ยืมเงินกองทุนพัฒนาฝีมือแรงงาน กับ กรมพัฒนาฝีมือแรงงาน เพื่อนำไปใช้เป็นทุนในการฝึกอบรมพัฒนาฝีมือแรงงาน หลักสูตร.....ตามสัญญาเลขที่.....ลงวันที่.....เป็นเงินจำนวน.....บาท (.....) และศาล.....ได้มีคำพิพากษา/คำพิพากษาตามยอม คดีหมายเลขแดง ที่.....ลงวันที่.....

ข้อ ๒ ข้าพเจ้ายอมรับว่ามีหนี้ค้างชำระตามคำพิพากษา ณ วันที่.....เป็นเงินทั้งสิ้นจำนวน.....บาท (.....) ประกอบด้วย

เงินต้นตามคำพิพากษา	จำนวน	.....	บาท	(.....)
ดอกเบี้ย	จำนวน	.....	บาท	(.....)
เบี้ยปรับ/ค่าปรับ	จำนวน	.....	บาท	(.....)
ค่าทนายความ	จำนวน	.....	บาท	(.....)
ค่าฤชาธรรมเนียม	จำนวน	.....	บาท	(.....)

ข้อ ๓ ข้าพเจ้ามีความประสงค์จะขอประนอมหนี้ภายหลังศาลมีคำพิพากษา ตามข้อ ๒๘/๒ ของระเบียบคณะกรรมการส่งเสริมการพัฒนาฝีมือแรงงาน ว่าด้วยการให้กู้ยืมเงินกองทุนพัฒนาฝีมือแรงงาน พ.ศ. ๒๕๕๑ และที่แก้ไขเพิ่มเติม เป็นเงินทั้งสิ้นจำนวน.....บาท (.....) ประกอบด้วย

เงินต้นค้างชำระตามสัญญากู้ยืมเงิน	จำนวน	.....	บาท	(.....)
ค่าทนายความ	จำนวน	.....	บาท	(.....)
ค่าฤชาธรรมเนียม	จำนวน	.....	บาท	(.....)
ค่าใช้จ่ายในการดำเนินคดีที่เกิดขึ้นทั้งหมด	จำนวน	.....	บาท	(.....)

ข้อ ๔ ข้าพเจ้าตกลงชำระเงินทั้งหมดตามข้อ ๓ ในวันนี้ (วันที่.....)

จึงเรียนมาเพื่อโปรดพิจารณา

ลงชื่อ.....

(.....)

ผู้ค้ำประกันขอประนอมหนี้

คำขอประนอมหนี้ภายหลังศาลมีคำพิพากษาในคดีกู้ยืมเงินกองทุนพัฒนาฝีมือแรงงาน

เขียนที่.....

วันที่.....เดือน.....พ.ศ.....

เรียน.....

ข้อ ๑ ข้าพเจ้า..... เลขประจำตัวประชาชน.....
อยู่บ้านเลขที่.....
ผู้ค้ำประกันของ.....ได้ทำสัญญาค้ำประกันการกู้ยืมเงินกองทุนพัฒนาฝีมือแรงงาน กับ กรมพัฒนาฝีมือแรงงาน ราย.....เพื่อนำไปใช้เป็นทุนในการฝึกอบรมพัฒนาฝีมือแรงงาน หลักสูตร .....ตามสัญญาเลขที่.....ลงวันที่.....เป็นเงินจำนวน.....บาท (.....) และศาล.....ได้มีคำพิพากษา/คำพิพากษาตามยอม คดีหมายเลขแดงที่.....ลงวันที่.....

ข้อ ๒ ข้าพเจ้ายอมรับว่ามีหนี้ค้างชำระตามคำพิพากษา ณ วันที่.....เป็นเงินทั้งสิ้นจำนวน.....บาท (.....) ประกอบด้วย

เงินต้นตามคำพิพากษา	จำนวน	.....	บาท	(.....)
ดอกเบี้ย	จำนวน	.....	บาท	(.....)
เบี้ยปรับ/ค่าปรับ	จำนวน	.....	บาท	(.....)
ค่าทนายความ	จำนวน	.....	บาท	(.....)
ค่าฤชาธรรมเนียม	จำนวน	.....	บาท	(.....)

ข้อ ๓ ข้าพเจ้ามีความประสงค์จะขอประนอมหนี้ภายหลังศาลมีคำพิพากษา ตามข้อ ๒๘/๒ ของระเบียบคณะกรรมการส่งเสริมการพัฒนาฝีมือแรงงาน ว่าด้วยการให้กู้ยืมเงินกองทุนพัฒนาฝีมือแรงงาน พ.ศ. ๒๕๕๑ และที่แก้ไขเพิ่มเติม เป็นเงินทั้งสิ้นจำนวน.....บาท (.....) ประกอบด้วย

เงินต้นค้างชำระตามสัญญากู้ยืมเงิน	จำนวน	.....	บาท	(.....)
ค่าทนายความ	จำนวน	.....	บาท	(.....)
ค่าฤชาธรรมเนียม	จำนวน	.....	บาท	(.....)
ค่าใช้จ่ายในการดำเนินคดีที่เกิดขึ้นทั้งหมด	จำนวน	.....	บาท	(.....)

ข้อ ๔ ข้าพเจ้าตกลงชำระเงินทั้งหมดตามข้อ ๓ ในวันนี้ (วันที่.....)

จึงเรียนมาเพื่อโปรดพิจารณา

ลงชื่อ.....

(.....)

บุคคลอื่นขอชำระหนี้แทน

สัญญาขอชำระหนี้แทนลูกหนี้ภายหลังศาลมีคำพิพากษาในคดีกู้ยืมเงินกองทุนพัฒนาฝีมือแรงงาน

เขียนที่.....

วันที่.....เดือน.....พ.ศ.....

ข้อ ๑ ข้าพเจ้า.....เลขประจำตัวประชาชน.....
อยู่บ้านเลขที่.....
เกี่ยวข้องเป็น.....ของ..... ผู้กู้ยืม/ผู้ค้ำประกัน ซึ่งได้ทำสัญญากู้ยืมเงินกองทุนพัฒนาฝีมือแรงงาน/สัญญาค้ำประกันการกู้ยืมเงินกองทุนพัฒนาฝีมือแรงงาน กับ กรมพัฒนาฝีมือแรงงาน ตามสัญญาเลขที่.....ลงวันที่.....เป็นเงินจำนวน.....บาท (.....) และศาล.....ได้มีคำพิพากษา/คำพิพากษาตามยอม คดีหมายเลขแดง ที่.....ลงวันที่

ข้อ ๒ ยอดหนี้ค้างชำระตามคำพิพากษา ณ วันที่.....เป็นเงินทั้งสิ้นจำนวน.....บาท (.....) ประกอบด้วย

เงินต้นตามคำพิพากษา	จำนวน	.....	บาท	(.....)
ดอกเบี้ย	จำนวน	.....	บาท	(.....)
เบี้ยปรับ/ค่าปรับ	จำนวน	.....	บาท	(.....)
ค่าทนายความ	จำนวน	.....	บาท	(.....)
ค่าฤชาธรรมเนียม	จำนวน	.....	บาท	(.....)

ข้อ ๓ ข้าพเจ้ามีความประสงค์จะขอประนอมหนี้ภายหลังศาลมีคำพิพากษา ตามข้อ ๒๘/๒ ของระเบียบคณะกรรมการส่งเสริมการพัฒนาฝีมือแรงงาน ว่าด้วยการให้กู้ยืมเงินกองทุนพัฒนาฝีมือแรงงาน พ.ศ. ๒๕๕๑ และที่แก้ไขเพิ่มเติม เป็นเงินทั้งสิ้นจำนวน.....บาท (.....) ประกอบด้วย

เงินต้นค้างชำระตามสัญญากู้ยืมเงิน	จำนวน	.....	บาท	(.....)
ค่าทนายความ	จำนวน	.....	บาท	(.....)
ค่าฤชาธรรมเนียม	จำนวน	.....	บาท	(.....)
ค่าใช้จ่ายในการดำเนินคดีที่เกิดขึ้นทั้งหมด	จำนวน	.....	บาท	(.....)

ข้อ ๔ ข้าพเจ้าตกลงชำระเงินทั้งหมดตามข้อ ๓ ในวันนี้ (วันที่.....)

จึงเรียนมาเพื่อโปรดพิจารณา

ลงชื่อ.....

(.....)

ทายาทผู้ค้ำประกันขอประนอมหนี้

คำขอประนอมหนี้ภายหลังศาลมีคำพิพากษาในคดีกู้ยืมเงินกองทุนพัฒนาฝีมือแรงงาน

เขียนที่.....

วันที่.....เดือน.....พ.ศ.....

เรียน.....

ข้อ ๑ ข้าพเจ้า.....เลขประจำตัวประชาชน.....
อยู่บ้านเลขที่.....
ในฐานะทายาทโดยธรรมของ.....ผู้ค้ำประกัน ซึ่งได้ทำสัญญาค้ำประกันการกู้ยืมเงินกองทุนพัฒนาฝีมือแรงงาน กับ กรมพัฒนาฝีมือแรงงาน ราย.....เพื่อนำไปใช้เป็นทุนในการฝึกอบรมพัฒนาฝีมือแรงงาน หลักสูตร.....ตามสัญญาเลขที่.....ลงวันที่.....
เป็นเงินจำนวน.....บาท (.....) และศาล.....
ได้มีคำพิพากษา/คำพิพากษาตามยอม คดีหมายเลขแดง ที่.....ลงวันที่.....

ข้อ ๒ ข้าพเจ้ายอมรับว่ามีหนี้ค้างชำระตามคำพิพากษา ณ วันที่.....เป็นเงินทั้งสิ้นจำนวน.....บาท (.....) ประกอบด้วย

เงินต้นตามคำพิพากษา	จำนวน	.....	บาท	(.....)
ดอกเบี้ย	จำนวน	.....	บาท	(.....)
เบี้ยปรับ/ค่าปรับ	จำนวน	.....	บาท	(.....)
ค่าทนายความ	จำนวน	.....	บาท	(.....)
ค่าฤชาธรรมเนียม	จำนวน	.....	บาท	(.....)

ข้อ ๓ ข้าพเจ้ามีความประสงค์จะขอประนอมหนี้ภายหลังศาลมีคำพิพากษา ตามข้อ ๒๘/๒ ของระเบียบคณะกรรมการส่งเสริมการพัฒนาฝีมือแรงงาน ว่าด้วยการให้กู้ยืมเงินกองทุนพัฒนาฝีมือแรงงาน พ.ศ. ๒๕๕๑ และที่แก้ไขเพิ่มเติม เป็นเงินทั้งสิ้นจำนวน.....บาท (.....) ประกอบด้วย

เงินต้นค้างชำระตามสัญญากู้ยืมเงิน	จำนวน	.....	บาท	(.....)
ค่าทนายความ	จำนวน	.....	บาท	(.....)
ค่าฤชาธรรมเนียม	จำนวน	.....	บาท	(.....)
ค่าใช้จ่ายในการดำเนินคดีที่เกิดขึ้นทั้งหมด	จำนวน	.....	บาท	(.....)

ข้อ ๔ ข้าพเจ้าตกลงชำระเงินทั้งหมดตามข้อ ๓ ในวันนี้ (วันที่.....)

จึงเรียนมาเพื่อโปรดพิจารณา

ลงชื่อ.....

(.....)

ตัวอย่างแบบ
ประนอมหนี้ภายหลังศาลมีคำพิพากษา

ตัวอย่าง

ผู้กู้ยืมขอประนอมหนี้

คำขอประนอมหนี้ภายหลังศาลมีคำพิพากษาในคดีกู้ยืมเงินกองทุนพัฒนาฝีมือแรงงาน

เขียนที่.....สพร/สนพ.....ที่ทำประนอมหนี้.....

วันที่.....เดือน.....พ.ศ.....

เรียน.....ผู้อำนวยการ สพร/สนพ.....ที่ทำประนอมหนี้.....

ข้อ ๑ ข้าพเจ้า.....เลขประจำตัวประชาชน.....
อยู่บ้านเลขที่.....
ได้ทำสัญญากู้ยืมเงินกองทุนพัฒนาฝีมือแรงงาน กับ กรมพัฒนาฝีมือแรงงาน เพื่อนำไปใช้เป็นทุนในการฝึกอบรมพัฒนาฝีมือแรงงาน หลักสูตร.....ตามสัญญาเลขที่.....ลงวันที่.....เป็นเงินจำนวน.....บาท (.....) และศาล.....ได้มีคำพิพากษา/คำพิพากษาตามยอม คดีหมายเลขแดง ที่.....ลงวันที่.....

ข้อ ๒ ข้าพเจ้ายอมรับว่ามีหนี้ค้างชำระตามคำพิพากษา ณ วันที่.....เป็นเงินทั้งสิ้นจำนวน ยอดเงินตามตารางข้อมูลการชำระหนี้ ช่องที่ ๑๙ บาท (.....ตัวอักษร.....) ประกอบด้วย

เงินต้นตามคำพิพากษา	จำนวน	ยอดเงินตามตารางข้อมูลการชำระหนี้ ช่องที่ ๙	บาท	(ตัวอักษร)
ดอกเบี้ย	จำนวน	ยอดเงินตามตารางข้อมูลการชำระหนี้ ช่องที่ ๑๐	บาท	(ตัวอักษร)
เบี้ยปรับ/ค่าปรับ	จำนวน	ยอดเงินตามตารางข้อมูลการชำระหนี้ ช่องที่ ๑๑	บาท	(ตัวอักษร)
ค่าทนายความ	จำนวน	ยอดเงินตามตารางข้อมูลการชำระหนี้ ช่องที่ ๑๒	บาท	(ตัวอักษร)
ค่าฤชาธรรมเนียม	จำนวน	ยอดเงินตามตารางข้อมูลการชำระหนี้ ช่องที่ ๑๓	บาท	(ตัวอักษร)

ข้อ ๓ ข้าพเจ้ามีความประสงค์จะขอประนอมหนี้ภายหลังศาลมีคำพิพากษา ตามข้อ ๒๘/๒ ของระเบียบคณะกรรมการส่งเสริมการพัฒนาฝีมือแรงงาน ว่าด้วยการให้กู้ยืมเงินกองทุนพัฒนาฝีมือแรงงาน พ.ศ. ๒๕๕๓ และที่แก้ไขเพิ่มเติม เป็นเงินทั้งสิ้นจำนวน ยอดเงินตามตารางข้อมูลการชำระหนี้ ช่องที่ ๑๗ บาท (ตัวอักษร)ประกอบด้วย

เงินต้นค้างชำระตามสัญญากู้ยืมเงิน	จำนวน	ยอดเงินตามตารางข้อมูลการชำระหนี้ ช่องที่ ๑๖	บาท	(ตัวอักษร)
ค่าทนายความ	จำนวน	ยอดเงินตามตารางข้อมูลการชำระหนี้ ช่องที่ ๑๒	บาท	(ตัวอักษร)
ค่าฤชาธรรมเนียม	จำนวน	ยอดเงินตามตารางข้อมูลการชำระหนี้ ช่องที่ ๑๓	บาท	(ตัวอักษร)
ค่าใช้จ่ายในการดำเนินคดีที่เกิดขึ้นทั้งหมด	จำนวน	ยอดเงินตามตารางข้อมูลการชำระหนี้ ช่องที่ ๑๕	บาท	(ตัวอักษร)

ข้อ ๔ ข้าพเจ้าตกลงชำระเงินทั้งหมดตามข้อ ๓ ในวันนี้ (วันที่.....)

จึงเรียนมาเพื่อโปรดพิจารณา

ลงชื่อ.....

(.....)

ตัวอย่าง

ผู้กู้ยืมขอประนอมหนี้

คำขอประนอมหนี้ภายหลังศาลมีคำพิพากษาในคดีกู้ยืมเงินกองทุนพัฒนาฝีมือแรงงาน

เขียนที่ กรมพัฒนาฝีมือแรงงาน

วันที่ ๙ เดือน มีนาคม พ.ศ. ๒๕๖๑

เรียน ผู้อำนวยการกองส่งเสริมการพัฒนาฝีมือแรงงาน

ข้อ ๑ ข้าพเจ้า นายเฉลิมพล ยศธำรง เลขประจำตัวประชาชน ๓-๕๙๙๙-๐๐๑๕๐-๖๔-๓ อยู่บ้านเลขที่ ๖ ซ.พหลโยธิน ๑๕ แขวงลาดยาว เขตจตุจักร กรุงเทพมหานคร ได้ทำสัญญากู้ยืมเงินกองทุนพัฒนาฝีมือแรงงาน กับ กรมพัฒนาฝีมือแรงงาน เพื่อนำไปใช้เป็นทุนในการฝึกอบรมพัฒนาฝีมือแรงงาน หลักสูตรโปรแกรมเมอร์ ณ ศูนย์การศึกษาต่อเนื่องแห่งจุฬาลงกรณ์มหาวิทยาลัย ตามสัญญาเลขที่ ๑๐-๐๑๓๗/๒๕๕๒ ลงวันที่ ๒ พฤศจิกายน ๒๕๕๑ เป็นเงินจำนวน ๓๒,๐๐๐ บาท (สามหมื่นสองพันบาทถ้วน) และศาลแขวงพระนครเหนือได้มีคำพิพากษาคดีหมายเลขแดง ที่ ๙๗๗๒/๒๕๕๒ ลงวันที่ ๑๗ สิงหาคม ๒๕๕๒

ข้อ ๒ ข้าพเจ้ายอมรับว่ามีหนี้ค้างชำระตามคำพิพากษา ณ วันที่ ๙ มีนาคม ๒๕๖๑ เป็นเงินทั้งสิ้นจำนวน ๑๗,๘๒๓.๑๒ บาท (เก้าหมื่นเจ็ดพันแปดร้อยยี่สิบสามบาทสิบสองสตางค์) ประกอบด้วย

เงินต้นตามคำพิพากษา	จำนวน	๗๗,๙๓๖.๕๗	บาท	(เจ็ดหมื่นเจ็ดพันเก้าร้อยสามสิบหกบาทห้าสิบเจ็ดสตางค์)
ดอกเบี้ย	จำนวน	๑๘,๓๐๖.๖๕	บาท	(หนึ่งหมื่นแปดพันสามร้อยหกบาทหกสิบห้าสตางค์)
ค่าฤชาธรรมเนียม	จำนวน	๑,๕๘๐.๐๐	บาท	(หนึ่งพันห้าร้อยแปดสิบบาทถ้วน)

ข้อ ๓ ข้าพเจ้ามีความประสงค์จะขอประนอมหนี้ภายหลังศาลมีคำพิพากษา ตามข้อ ๒๗/๒ ของระเบียบคณะกรรมการส่งเสริมการพัฒนาฝีมือแรงงาน ว่าด้วยการให้กู้ยืมเงินกองทุนพัฒนาฝีมือแรงงาน พ.ศ. ๒๕๕๑ และที่แก้ไขเพิ่มเติม เป็นเงินทั้งสิ้นจำนวน ๓๔,๒๗๓.๐๕ บาท (สามหมื่นสี่พันสองร้อยเจ็ดสิบสามบาทห้าสตางค์) ประกอบด้วย

เงินต้นค้างชำระตามสัญญากู้ยืมเงิน	จำนวน	๓๓,๓๕๓.๐๕	บาท	(สามหมื่นหนึ่งพันหนึ่งร้อยเก้าสิบสามบาทห้าสตางค์)
ค่าฤชาธรรมเนียม	จำนวน	๑,๕๘๐.๐๐	บาท	(หนึ่งพันห้าร้อยแปดสิบบาทถ้วน)
ค่าใช้จ่ายในการดำเนินคดีที่เกิดขึ้น	จำนวน	๑,๕๐๐.๐๐	บาท	(หนึ่งพันห้าร้อยบาทถ้วน)
ทั้งหมด				

ข้อ ๔ ข้าพเจ้าตกลงชำระเงินทั้งหมดตามข้อ ๓ ในวันนี้ (วันที่ ๙ มีนาคม ๒๕๖๑)

จึงเรียนมาเพื่อโปรดพิจารณา

ลงชื่อ เฉลิมพล ยศธำรง

(นายเฉลิมพล ยศธำรง)

เห็นควร

(นายนิ[illegible] โกจิตสกุล)

ผอ.สพ.

ข้อมูลการชำระหนี้ของลูกหนี้ตามคำพิพากษาเพื่อจัดทำคำขอประนอมหนี้ตามระเบียบคณะกรรมการฯ ว่าด้วยการให้กู้ยืมเงินกองทุนพัฒนาฝีมือแรงงาน (ฉบับที่ 4) พ.ศ. 2558 ข้อ 28/2

ที่	เลขที่สัญญา	ชื่อ - สกุล	วงเงินกู้ยืม (ค่าจะให้กู้) (1)	คำพิพากษา		รับชำระหนี้หลังพิพากษา							ยอดเงินค้างชำระ (9 มีนาคม 2561)						ค่าใช้จ่ายในการคำนวณหนี้ที่เกิดขึ้นทั้งหมดในชั้นบังคับคดี (15)	เงินต้นค้างชำระตามสัญญากู้ยืม (16)	วงเงินที่ต้องชำระ (17) (12)+(13)+(15)+(16)
				วันที่พิพากษา	เงินตามคำพิพากษา (2)	เงินต้น (3)	ดอกเบี้ย (4)	เบี้ยปรับ (5)	ค่าทนายความ (6)	ค่าฤชาธรรมเนียม (7)	รวม (8)	วันที่ชำระครั้งสุดท้าย	เงินตามคำพิพากษาคงค้าง (9)	ดอกเบี้ย (10)	เบี้ยปรับ (11)	ค่าทนายความ (12)	ค่าฤชาธรรมเนียม (13)	รวม (14)			
1	10-0138/2542	นายเฉลียง ดอกจำรง	32,000.00	17 ส.ค. 52	77,936.47	-	2,300.00	-	3,000.00	-	5,300.00	4 พ.ย. 60	77,936.47	18,306.65	-	-	1,500.00	97,823.12	1,500.00	31,193.05	34,273.05

วิธีการคำนวณ

(ข) ดอกเบี้ย 7.5 % ต่อปี

การคำนวณดอกเบี้ย = เงินต้นค้าง x อัตราดอกเบี้ย 7.5 % ต่อปี x จำนวนวันที่ค้าง

= 31,193.05 x 7.5/100 x 125/365

= 801.19 บาท

(ค) รวมดอกหนี้ค้างชำระ ตามคำพิพากษา = เงินต้นค้าง + (ดอกเบี้ย + ดอกเบี้ยค้าง) + ค่าฤชาธรรมเนียม

= 77,936.47 + (801.19 + 17,505.46) + 1,580

= 97,823.12 บาท เก้าหมื่นเจ็ดพันแปดร้อยยี่สิบสามบาทสิบสองสตางค์

(ง) รวมเงินที่ต้องชำระ ตามระเบียบฯ ข้อ 28/2 = เงินต้นที่ค้างชำระตามสัญญากู้ยืมเงิน + ค่าฤชาธรรมเนียม + ค่าใช้จ่ายในการคำนวณหนี้ที่เกิดขึ้นทั้งหมดในชั้นบังคับคดี

= 31,193.05 + 1,580 + 1,500

= 34,273.05 บาท สามหมื่นสี่พันสองร้อยเจ็ดสิบสามบาทห้าสตางค์

(9) = เงินตามคำพิพากษา - เงินต้นที่ได้ชำระได้ (2)-(3)

เงินต้น = จำนวนเงินที่คาดยังให้ใช้ในการคำนวณดอกเบี้ยและเบี้ยปรับ

จำนวนวันที่ค้าง (คิดดอกเบี้ย 7.5 %)

- ปีแรกวันที่ 5 พฤศจิกายน 2560 ถึงวันที่ 9 มีนาคม 2561

- ดอกเบี้ยค้าง ณ วันที่ 4 พฤศจิกายน 2560 จำนวน 17,505.46 บาท

(13) ค่าฤชาธรรมเนียม หมายความว่า เงินค่าธรรมเนียมและค่าใช้จ่ายในการคำนวณหนี้ที่คาดยังให้จ่ายเพื่อชำระตามคำพิพากษา (จำนวนเท่าใด เจ้าหน้าที่สามารถตรวจสอบจากบัญชีค่าฤชาธรรมเนียมในสำนวนคดีของศาลที่มีคำพิพากษา โดยยื่นคำร้องขอคัดจากศาลนั้นๆ)

(15) ค่าใช้จ่ายในการคำนวณหนี้ที่เกิดขึ้นทั้งหมดในชั้นบังคับคดี หมายความว่า เงินค่าใช้จ่ายที่กระทรวงพัฒนาฝีมือแรงงาน (โดยกี่) จ่ายไปในการคำนวณการในชั้นบังคับคดี เช่น ค่าใช้จ่ายที่กระทรวงพัฒนาฝีมือแรงงานวางต่อสำนักงานบังคับคดีเพื่อดำเนินการยึดทรัพย์

(นางสาวกุลภา พันโสวก)

นักวิชาการพัฒนาฝีมือแรงงาน

ผู้จัดทำ

[illegible]

(๑๑ ทวิ)
นาฬิกาอาญา

ส่วนหลังสงเคราะห์

คดีหมายเลขดำที่ ผบ.๕๒๖๖/๒๕๕๒
คดีหมายเลขแดงที่ ผบ.๕๗๗๒/๒๕๕๒

ในพระปรมาภิไธยพระมหากษัตริย์

รับรองสำเนาถูกต้อง
นางสาวกชวรรณ จันทร์เลา
ธัยการประจำกรม
14 ต.ค. 2552

ศาลแขวงพระนครเหนือ
วันที่ ๑๗ เดือน ธันวาคม พุทธศักราช ๒๕๕๒
ความแพ่ง

ระหว่าง	กรมพัฒนาฝีมือแรงงาน	โจทก์
	นายเฉลิมพล ยศธำรง ที่ ๑ นางพรทิมล ชีวีวัฒน์ ที่ ๒	จำเลย

เรื่อง กู้ยืม ค้ำประกัน

พิเคราะห์พยานหลักฐานโจทก์แล้วข้อเท็จจริงเบื้องต้นฟังได้ว่า จำเลยที่ ๑ ทำสัญญากู้ยืมเงินจากโจทก์โดยมีจำเลยที่ ๒ เป็นผู้ค้ำประกันยอมรับผิดอย่างลูกหนี้ร่วม แล้วจำเลยที่ ๑ ไม่ชำระหนี้ให้ถูกต้องครบถ้วนตามสัญญา จำเลยที่ ๑ จึงเป็นฝ่ายผิดนัดผิดสัญญาต้องรับผิดชำระหนี้ต้นเงินพร้อมดอกเบี้ยและค่าปรับอันเกิดจากการผิดนัดให้แก่โจทก์ จำเลยที่ ๒ ในฐานะเป็นผู้ ค้ำประกันย่อมต้องรับผิดชำระหนี้ดังกล่าวร่วมกับจำเลยที่ ๑ ต่อโจทก์ด้วย

มีปัญหาต้องวินิจฉัยว่า จำเลยทั้งสองต้องร่วมกันชำระหนี้แก่โจทก์เพียงใด เห็นว่า ตามสัญญากู้ยืมเงินเอกสารหมาย จ.๔ ข้อ ๗ และข้อ ๘ ระบุไว้มีใจความว่า ผู้กู้ยืมยอมชำระเงินต้นพร้อม

ดอกเบี้ยในอัตราร้อยละ ๑ จากยอดหนี้ค้างชำระนับแต่วันเริ่มชำระหนี้งวดแรก หากผิดนัดผู้ให้กู้มีสิทธิคิดเบี้ยปรับในอัตราร้อยละ ๑๕ ต่อปี ของต้นเงินค้างชำระนับแต่วันถึงกำหนดชำระนั้น เป็นการคิดค่าเสียหายกันไว้ล่วงหน้าอันมีลักษณะเป็นเบี้ยปรับ ซึ่งเบี้ยปรับตามที่กำหนดในสัญญานั้นเห็นว่าสูงเกินส่วนเห็นควรลดเบี้ยปรับลงเป็นอัตราร้อยละ ๖.๕ ต่อปี ของต้นเงินที่ค้างชำระ นับแต่วันถัดจากวันฟ้องเป็นต้นไปจนกว่าจะชำระเสร็จสิ้น

พิพากษาให้จำเลยทั้งสองร่วมกันชำระเงินจำนวน ๗๗,๙๓๖.๔๗ บาท แก่โจทก์ พร้อมดอกเบี้ยอัตราร้อยละ ๗.๕ ต่อปี ของต้นเงินจำนวน ๓๑,๑๙๓.๐๕ บาท นับถัดจากวันฟ้อง (ฟ้องวันที่ ๒๐ พฤษภาคม ๒๕๕๒) เป็นต้นไปจนกว่าจะชำระเสร็จสิ้น กับให้ใช้ค่าฤชาธรรมเนียมแทนโจทก์ โดยกำหนดค่าทนายความให้ ๓,๐๐๐ บาท./

นายนพรัตน์ รุพันธ์

จิตภา/พิมพ์/ทาน

เล่มที่ 3737 เลขที่ 35

ใบเสร็จรับเงิน

ในราชการกรมพัฒนาฝีมือแรงงาน

- ☐ ลูกหนี้ตามสัญญากู้ยืมเงิน
- ☐ สัญญาประนอมหนี้
- ☐ สัญญาประนีประนอมยอมความ
- ☐ พิพากษา ☐ พิพากษาตามยอม
- ☑ สัญญาประนอมหนี้ภายหลังคาดมีคำพิพากษา
- ☐ บังคับคดี
- ☐ อื่นๆ.....

(ที่ทำการ) [illegible]

วันที่ 9 เดือน ที่ ค. พ.ศ. 29[illegible]

ได้รับเงินจาก นายเฉลิมชอบ ยศจ่าง

เลขที่สัญญาเงินกู้ 10 - 188/42 เลขที่สัญญาประนอมหนี้ - ตามรายละเอียดดังนี้

รายการ	จำนวนเงิน	
☑ เงินกู้ยืม งวดที่ 1		
☑ เงินต้น	31,193	09
☐ ดอกเบี้ย	-	
☐ เบี้ยปรับ	-	
☐ เงินรอจ่ายคืน ☑ รายได้อื่น	0	20
☐ ค่าทนายความ	-	
☑ ค่าฤชาธรรมเนียม	1,980	-
☑ ค่าใช้จ่ายในการดำเนินคดีในชั้นบังคับคดี	1,900	-
☐ รับชำระหนี้แทนหน่วยงานอื่น	—	
ปิดบัญชี		
รวม บาท	34,273	29

(ตัวอักษร - สามหมื่นสี่พันสองร้อยเก้าสิบสามบาทยี่สิบเก้าสตางค์ -

☑ เงินสด ☐ ธนาณัติ ☐ เช็ค ☐ ดร๊าฟท์ ☐ โอนผ่านธนาคาร

ไว้เป็นการถูกต้องแล้ว

รายการค้างชำระ	
ดอกเบี้ย -	เบี้ยปรับ -
ค่าทนายความ	ค่าฤชาธรรมเนียม -
เงินต้นคงเหลือ -	

(ลงชื่อ) [illegible] ผู้รับเงิน

(นางลาวสุนทา พันโสมบ)

(ตำแหน่ง) นักวิชาการพัฒนาฝีมือแรงงาน

หมายเหตุ กรณีจ่ายเป็นเช็ค ใบเสร็จรับเงินนี้จะสมบูรณ์ต่อเมื่อเรียกเก็บเงินตามเช็คได้แล้ว

การชำระหนี้ใช้ได้เป็นการยอมความตามกฎหมาย เป็นการรับเพื่อธรรมดาความเสียหาย แต่ยังสงวนสิทธิ์ที่จะบังคับคดีตามคำพิพากษา

ตัวอย่าง

ผู้กู้ยืมขอประนอมหนี้

คำขอประนอมหนี้ภายหลังศาลมีคำพิพากษาในคดีกู้ยืมเงินกองทุนพัฒนาฝีมือแรงงาน

เขียนที่ กรมพัฒนาฝีมือแรงงาน

วันที่ ๑๓ เดือน มีนาคม พ.ศ. ๒๕๖๓

เรียน ผู้อำนวยการกองส่งเสริมการพัฒนาฝีมือแรงงาน

ข้อ ๑ ข้าพเจ้า นายไพสิฐ หรือสุวิทย์ เกิดมัยกิจ เลขประจำตัวประชาชน ๓ ๑๐๑๖ ๐๐๗๘๖ ๔๖ ๘ อยู่บ้านเลขที่ ๒๓๘/๔ ซอยวิมคลองบางกอกน้อย แขวงอรุณอมรินทร์ เขตบางกอกน้อย กรุงเทพมหานคร ได้ทำสัญญากู้ยืมเงินกองทุนพัฒนาฝีมือแรงงาน กับ กรมพัฒนาฝีมือแรงงาน เพื่อนำไปใช้เป็นทุนในการฝึกอบรมพัฒนาฝีมือแรงงาน หลักสูตร อิเล็กทรอนิกส์ ณ โรงเรียนแสงทองโทรทัศน์ ตามสัญญาเลขที่ ๑๐-๖๓๑/๒๕๔๔ ลงวันที่ ๒๓ กุมภาพันธ์ ๒๕๔๔ เป็นเงินจำนวน ๒๗,๕๐๐.๐๐ บาท (สองหมื่นเจ็ดพันห้าร้อยบาทถ้วน) และศาลจังหวัดสิงห์บุรี ได้มีคำพิพากษา คดีหมายเลขแดง ที่ ผบ. ๔๔๘๖/๒๕๕๓ ลงวันที่ ๒๙ กันยายน ๒๕๕๓

ข้อ ๒ ข้าพเจ้ายอมรับว่ามีหนี้ค้างชำระตามคำพิพากษา ณ วันที่ ๑๓ มีนาคม ๒๕๖๓ เป็นเงินทั้งสิ้นจำนวน ๔๒,๖๑๓.๐๓ บาท (สี่หมื่นสองพันหกร้อยสิบเอ็ดบาทหนึ่งสตางค์) ประกอบด้วย

เงินต้นตามคำพิพากษา	จำนวน	๑๓,๕๐๐.๐๐	บาท	(หนึ่งหมื่นสามพันห้าร้อยบาทถ้วน)
ดอกเบี้ย	จำนวน	๒๔,๑๗๑.๐๓	บาท	(สองหมื่นสี่พันสามร้อยเจ็ดสิบเอ็ดบาทหนึ่งสตางค์)
ค่าทนายความ	จำนวน	๓,๐๐๐.๐๐	บาท	(สามพันบาทถ้วน)
ค่าฤชาธรรมเนียม	จำนวน	๑,๗๔๐.๐๐	บาท	(หนึ่งพันเจ็ดร้อยเก้าสิบบาทถ้วน)

ข้อ ๓ ข้าพเจ้ามีความประสงค์จะขอประนอมหนี้ภายหลังศาลมีคำพิพากษา ตามข้อ ๒๘/๒ ของระเบียบคณะกรรมการส่งเสริมการพัฒนาฝีมือแรงงาน ว่าด้วยการให้กู้ยืมเงินกองทุนพัฒนาฝีมือแรงงาน พ.ศ. ๒๕๕๑ และที่แก้ไขเพิ่มเติม เป็นเงินทั้งสิ้นจำนวน ๑๙,๗๙๐.๐๐ บาท (หนึ่งหมื่นเก้าพันเจ็ดร้อยเก้าสิบบาทถ้วน) ประกอบด้วย

เงินต้นค้างชำระตามสัญญากู้ยืมเงิน	จำนวน	๑๓,๕๐๐.๐๐	บาท	(หนึ่งหมื่นสามพันห้าร้อยบาทถ้วน)
ค่าทนายความ	จำนวน	๓,๐๐๐.๐๐	บาท	(สามพันบาทถ้วน)
ค่าฤชาธรรมเนียม	จำนวน	๑,๗๙๐.๐๐	บาท	(หนึ่งพันเจ็ดร้อยเก้าสิบบาทถ้วน)
ค่าใช้จ่ายในการดำเนินคดีที่เกิดขึ้นทั้งหมด	จำนวน	๑,๕๐๐.๐๐	บาท	(หนึ่งพันห้าร้อยบาทถ้วน)

ข้อ ๔ ข้าพเจ้าตกลงชำระเงินทั้งหมดตามข้อ ๓ ในวันนี้ (วันที่ ๑๓ มีนาคม ๒๕๖๓)

จึงเรียนมาเพื่อโปรดพิจารณา

เห็นควร

(นางเยื้อมพร โศจิพลกุล)
ผอ.สท.

ลงชื่อ.....

(นายไพสิฐ หรือสุวิทย์ เกิดมัยกิจ)

ข้อมูลการชำระหนี้ของลูกหนี้ตามคำพิพากษาเพื่อจัดทำคำขอประนอมหนี้ตามระเบียบคณะกรรมการฯ ว่าด้วยการให้กู้ยืมเงินกองทุนพัฒนาฝีมือแรงงาน (ฉบับที่ 4) พ.ศ. 2558 ข้อ 28/2

ที่	เลขที่สัญญา	ชื่อ สกุล	วงเงินกู้ยืม (จ่ายให้กู้)	คำพิพากษา		รับชำระหนี้							ยอดเป็นค้างชำระ (13 มีนาคม 2561)						ค่าใช้จ่ายในการดำเนินคดีที่ศาลชั้นต้นยกให้ชั้นบังคับคดี	เงินต้นค้างชำระตามสัญญา	เลขที่สัญญา
				วันที่พิพากษา	เงินตามคำพิพากษา	เงินตามคำพิพากษา	ดอกเบี้ย	เบี้ยปรับ	ค่าทนายความ	ค่าธรรมเนียม	รวม	วันที่ชำระครั้งสุดท้าย	เงินตามคำพิพากษา	ดอกเบี้ยตามคำพิพากษา	เบี้ยปรับ	ค่าทนายความ	ค่าธรรมเนียม	รวม			
			๑		๒	๓	๔	๕	๖	๗	๘		๙	๑๐	๑๑	๑๒	๑๓	๑๔	๑๕	๑๖	๑๗
1	10-063/2544	นายไพฑูรย์ ศรีสุวิทย์ นิตยะกิน	13,500.00	29 ก.ย. 55	13,500.00						-	ไม่ชำระ	13,500.00	29,371.01		3,000.00	1,790.00	47,661.01	1,500.00	13,500.00	19,790.00

วิธีการคำนวณ

๙) ดอกเบี้ย 12 % ต่อปี

การคำนวณดอกเบี้ย

- เงินต้น x อัตราดอกเบี้ย 12 % ต่อปี x จำนวนวันที่ค้าง
- 13,500 x 12/100 x 5,491/365
- 29,371.01 บาท

เงินต้น = จำนวนเงินที่ศาลสั่งให้ใช้ในการคำนวณดอกเบี้ย

จำนวนวันที่ค้าง (คิดดอกเบี้ย 12 %)

- กรณีไม่ชำระค่างวด นับแต่วันที่ 2 มีนาคม 2546 ถึงวันที่ 13 มีนาคม 2561

๑๐) รวมยอดหนี้ที่ต้องชำระ ตามคำพิพากษา

- เงินต้นค้าง + ดอกเบี้ย + ค่าธรรมเนียม + ค่าทนายความ
- 13,500 + 29,371.01 + 1,790 + 3,000
- 47,661.01 บาท สี่หมื่นเจ็ดพันหกร้อยหกสิบเอ็ดบาทหนึ่งสตางค์

๑๑) รวมเงินที่ต้องชำระ ตามระเบียบฯ ข้อ 28/2

- เงินต้นที่ค้างชำระตามสัญญากู้ยืมเงิน + ค่าธรรมเนียม + ค่าทนายความ + ค่าใช้จ่ายในการดำเนินคดีที่ศาลชั้นต้นยกให้ชั้นบังคับคดี
- 13,500 + 1,790 + 3,000 + 1,500
- 19,790.00 บาท หนึ่งหมื่นเก้าพันเจ็ดร้อยเก้าสิบบาทถ้วน

นายสามารถ ศรีสุวรรณ์

นักวิชาการพัฒนาฝีมือแรงงาน

ผู้จัดทำ

12 มี.ค. 61

(12) ค่าธรรมเนียม หมายความว่า เงินค่าธรรมเนียมและค่าใช้จ่ายในการดำเนินคดีที่ศาลสั่งให้จำเลยชำระตามคำพิพากษา (ในกรณีที่ค่าใช้จ่ายในการดำเนินคดีที่ศาลสั่งให้จำเลยชำระตามคำพิพากษา โดยเป็นค่าใช้จ่ายเพื่อการดำเนินคดีเท่านั้น)

(14) ค่าใช้จ่ายในการดำเนินคดีที่ศาลชั้นต้นยกให้ชั้นบังคับคดี หมายความว่า เงินค่าใช้จ่ายที่กองทุนพัฒนาฝีมือแรงงาน (โดยกท) จ่ายไปในการดำเนินการในชั้นบังคับคดี เช่น ค่าใช้จ่ายในการพิพากษาคดีของศาลบังคับคดีเพื่อดำเนินการบังคับคดีกับลูกหนี้

(๓๑ หวี)
คำพิพากษา

สำหรับศาลใช้

คดีหมายเลขดำที่ ผบ ๔๑๓๘ / ๒๕๕๓

คดีหมายเลขแดงที่ ผบ ๔๕๘๖ / ๒๕๕๓

ในพระปรมาภิไธยพระมหากษัตริย์

ศาลจังหวัดคลิงชัน

วันที่ ๒๙ เดือน กันยายน พุทธศักราช ๒๕๕๓

ความแพ่ง

ระหว่าง
- กรมพัฒนาฝีมือแรงงาน โจทก์
- นายไพสิฐหรือสุวิทย์ เกิดมัยกิจ ที่ ๑
- นายนิรัตน์ วิหวา ที่ ๒ จำเลย

เรื่อง ยืม ค้ำประกัน

พิเคราะห์พยานหลักฐานของโจทก์แล้วข้อเท็จจริงรับฟังได้ว่า จำเลยที่ ๑ กู้ยืมเงินโจทก์ โดยมีจำเลยที่ ๒ เป็นผู้ค้ำประกันและยอมรับผิดอย่างลูกหนี้ร่วม ต่อมาจำเลยที่ ๑ ผิดนัดชำระหนี้ จำเลยทั้งสองจึงต้องร่วมรับผิดชดใช้เงินต้นพร้อมดอกเบี้ยคืนแก่โจทก์ แต่ดอกเบี้ยและเบี้ยปรับที่โจทก์เรียกมานั้นเป็นข้อตกลงที่ได้เปรียบคู่สัญญาอีกฝ่ายหนึ่งเกินสมควร เมื่อพิเคราะห์สภาวะเศรษฐกิจและทางได้เสียของโจทก์ทุกอย่างแล้ว เห็นควรมีผลบังคับได้เพียงเท่าที่เป็นธรรมเป็นอัตราร้อยละ ๑๒ ต่อปี นับถัดจากวันผิดนัดเป็นต้นไป

พิพากษาให้จำเลยทั้งสองร่วมกันชำระเงินจำนวน ๑๓,๕๐๐ บาท พร้อมดอกเบี้ยอัตราร้อยละ ๑๒ ต่อปี ของต้นเงินดังกล่าว นับตั้งแต่วันที่ ๒ มีนาคม ๒๕๔๖ เป็นต้นไปจนกว่าจะชำระเสร็จแก่โจทก์ กับให้จำเลยทั้งสองร่วมกันชดใช้ค่าฤชาธรรมเนียมแทนโจทก์ โดยกำหนดค่าทนายความ ๓,๐๐๐ บาท./

นายวิริยะ วัชรนพวิภา

ปาณิตา พิมพ์

เล่มที่ 3737 เลขที่ 37

☐ ลูกหนี้ตามสัญญากู้ยืมเงิน
☐ สัญญาประนอมหนี้
☐ สัญญาประนีประนอมยอมความ
☐ พิพากษา ☐ พิพากษาตามยอม
☑ สัญญาประนอมหนี้ภายหลังศาลมีคำพิพากษา
☐ บังคับคดี
☐ อื่นๆ.....

ใบเสร็จรับเงิน

ในราชการกรมพัฒนาฝีมือแรงงาน

(ที่ทำการ) กรมพัฒนาฝีมือแรงงาน กระทรวงแรงงาน
ถนนมิตรไมตรี ดินแดง กรุงเทพฯ 10400

วันที่ 13 เดือน ธ.ค. พ.ศ. 2561

ได้รับเงินจาก นายไพสิฐ เบี้ยสุวิทย์ เกิดมัยกิจ

เลขที่สัญญาเงินกู้ 10-637/AA เลขที่สัญญาประนอมหนี้ - ตามรายละเอียดดังนี้

รายการ	จำนวนเงิน	
☑ เงินกู้ยืม งวดที่ 1		
☑ เงินต้น	13,500	-
☐ ดอกเบี้ย	-	
☐ เบี้ยปรับ	-	
☐ เงินรอจ่ายคืน ☐ รายได้อื่น	-	
☑ ค่าทนายความ	3,000	-
☑ ค่าฤชาธรรมเนียม	1,790	-
☑ ค่าใช้จ่ายในการดำเนินคดีในชั้นบังคับคดี	1,500	-
☐ รับชำระหนี้แทนหน่วยงานอื่น	-	
ปิดบัญชี		
รวม บาท	19,790	-

(ตัวอักษร - หนึ่งหมื่นเก้าพันเจ็ดร้อยเก้าสิบบาทถ้วน -)

☑ เงินสด ☐ ธนาณัติ ☐ เช็ค ☐ ดร้าฟท์ ☐ โอนผ่านธนาคาร

ไว้เป็นการถูกต้องแล้ว

รายการค้างชำระ	
ดอกเบี้ย -	เบี้ยปรับ -
ค่าทนายความ -	ค่าฤชาธรรมเนียม -
เงินต้นคงเหลือ -	

(ลงชื่อ) ..... ผู้รับเงิน
(นางสาวสุรภา พันโสรก)
(ตำแหน่ง) นักวิชาการพัฒนาฝีมือแรงงาน

หมายเหตุ กรณีจ่ายเป็นเช็ค ใบเสร็จรับเงินนี้จะสมบูรณ์ต่อเมื่อเรียกเก็บเงินตามเช็คได้แล้ว
การชำระหนี้ไม่ได้เป็นการยอมความตามกฎหมาย เป็นการรับเพื่อบรรเทาความเสียหาย แต่ยังสงวนสิทธิ์ที่จะบังคับคดีตามคำพิพากษา

ตัวอย่าง

ผู้ค้ำประกันขอประนอมหนี้

คำขอประนอมหนี้ภายหลังศาลมีคำพิพากษาในคดีกู้ยืมเงินกองทุนพัฒนาฝีมือแรงงาน

เขียนที่ กรมพัฒนาฝีมือแรงงาน

วันที่ ๒๐ เดือน ตุลาคม พ.ศ. ๒๕๕๙

เรียน ผู้อำนวยการกองส่งเสริมการพัฒนาฝีมือแรงงาน

ข้อ ๑ ข้าพเจ้า สินเอกหรือพันตรีนคร แสงสูง เลขประจำตัวประชาชน ๑-๒๓๔๕-๖๗๘๙๐-๑๒๓ อยู่บ้านเลขที่ ๑๒๗ ซอยรามคำแหง ๑๙๐ แขวงมีนบุรี เขตมีนบุรี กรุงเทพมหานคร ผู้ค้ำประกันของ นางสาวอิดาร์ดน์ รัตนะจันทร์ ได้ทำสัญญาค้ำประกันการกู้ยืมเงินกองทุนพัฒนาฝีมือแรงงาน กับกรมพัฒนาฝีมือแรงงาน ราย นางสาวอิดาร์ดน์ รัตนะจันทร์ เพื่อนำไปใช้เป็นทุนในการฝึกอบรมพัฒนาฝีมือแรงงาน หลักสูตร ธุรกิจโรงแรมการบริการชาลีน่า ณ โรงเรียนธุรกิจการโรงแรมและการบริการชาลีน่า ตามสัญญาเลขที่ ๑๐-๓๖๕๙/๒๕๔๓ ลงวันที่ ๒๖ มิถุนายน ๒๕๔๓ เป็นเงินจำนวน ๖,๐๐๐.๐๐ บาท (หกพันบาทถ้วน) และศาล จังหวัดมีนบุรี ได้มีคำพิพากษา คดีหมายเลขแดง ที่ ผบ.๖๗๐๒/๒๕๕๕ ลงวันที่ ๒๓ กรกฎาคม ๒๕๕๕

ข้อ ๒ ข้าพเจ้ายอมรับว่ามีหนี้ค้างชำระตามคำพิพากษา ณ วันที่ ๒๐ ตุลาคม ๒๕๕๙ เป็นเงินทั้งสิ้นจำนวน ๒๐,๐๗๘.๕๑ บาท (สองหมื่นเจ็ดสิบแปดบาทห้าสิบเอ็ดสตางค์) ประกอบด้วย

เงินต้นตามคำพิพากษา	จำนวน	๖,๐๐๐.๐๐	บาท	(หกพันบาทถ้วน)
ดอกเบี้ย	จำนวน	๒,๒๕๒.๔๗	บาท	(สองพันสองร้อยห้าสิบสองบาทสี่สิบเจ็ดสตางค์)
เบี้ยปรับ/ค่าปรับ	จำนวน	๕,๕๘๙.๐๔	บาท	(ห้าพันห้าร้อยแปดสิบเก้าบาทสี่สตางค์)
ค่าฤชาธรรมเนียม	จำนวน	๓,๒๓๗.๐๐	บาท	(สามพันสองร้อยสามสิบเจ็ดบาทถ้วน)
ค่าทนายความ	จำนวน	๓,๐๐๐.๐๐	บาท	(สามพันบาทถ้วน)

ข้อ ๓ ข้าพเจ้ามีความประสงค์จะขอประนอมหนี้ภายหลังศาลมีคำพิพากษา ตามข้อ ๒๘/๒ ของระเบียบคณะกรรมการส่งเสริมการพัฒนาฝีมือแรงงาน ว่าด้วยการให้กู้ยืมเงินกองทุนพัฒนาฝีมือแรงงาน พ.ศ. ๒๕๕๑ และที่แก้ไขเพิ่มเติม เป็นเงินทั้งสิ้นจำนวน ๑๓,๗๓๗.๐๐ บาท (หนึ่งหมื่นสามพันเจ็ดร้อยสามสิบเจ็ดบาทถ้วน) ประกอบด้วย

เงินต้นค้างชำระตามสัญญากู้ยืมเงิน	จำนวน	๖,๐๐๐.๐๐	บาท	(หกพันบาทถ้วน)
ค่าฤชาธรรมเนียม	จำนวน	๓,๒๓๗.๐๐	บาท	(สามพันสองร้อยสามสิบเจ็ดบาทถ้วน)
ค่าทนายความ	จำนวน	๓,๐๐๐.๐๐	บาท	(สามพันบาทถ้วน)
ค่าใช้จ่ายในการดำเนินคดีที่เกิดขึ้นทั้งหมด	จำนวน	๑,๕๐๐.๐๐	บาท	(หนึ่งพันห้าร้อยบาทถ้วน)

ข้อ ๔ ข้าพเจ้าตกลงชำระเงินทั้งหมดตามข้อ ๓ ในวันนี้ (วันที่ วันที่ ๒๐ ตุลาคม ๒๕๕๙)

จึงเรียนมาเพื่อโปรดพิจารณา

ลงชื่อ.....

(นางสาวอิดาร์ดน์ รัตนะจันทร์)

ตัวอย่าง

ทายาทผู้ค้ำประกันขอประนอมหนี้

คำขอประนอมหนี้ภายหลังศาลมีคำพิพากษาในคดีกู้ยืมเงินกองทุนพัฒนาฝีมือแรงงาน

เขียนที่ กรมพัฒนาฝีมือแรงงาน

วันที่ ๒๐ เดือน ตุลาคม พ.ศ. ๒๕๕๙

เรียน ผู้อำนวยการกองส่งเสริมการพัฒนาฝีมือแรงงาน

ข้อ ๑ ข้าพเจ้า นางสาวยินดี แสงสูง เลขประจำตัวประชาชน ๑-๒๓๔๕-๖๗๘๙๐-๑๒๓ อยู่บ้านเลขที่ ๑๒๗ ซอยรามคำแหง ๑๙๐ แขวงมีนบุรี เขตมีนบุรี กรุงเทพมหานคร ในฐานะทายาทโดยธรรมของ สิบเอกหรือพันตรีนคร แสงสูง ผู้ค้ำประกัน ซึ่งได้ทำสัญญาค้ำประกันการกู้ยืมเงินกองทุนพัฒนาฝีมือแรงงาน กับ กรมพัฒนาฝีมือแรงงาน ราย นางสาวลัดดารัตน์ รัตนะจันทร์ เพื่อนำไปใช้เป็นทุนในการฝึกอบรมพัฒนาฝีมือแรงงาน หลักสูตร ธุรกิจโรงแรมและการบริการขาลีน่า ณ โรงเรียนธุรกิจการโรงแรมและการบริการขาลีน่า ตามสัญญาเลขที่ ๑๐-๓๖๕๙/๒๕๔๓ ลงวันที่ ๒๖ มิถุนายน ๒๕๔๓ เป็นเงินจำนวน ๖,๐๐๐.๐๐ บาท (หกพันบาทถ้วน) และศาล จังหวัดมีนบุรี ได้มีคำพิพากษา คดีหมายเลขแดงที่ ผบ.๖๗๐๒/๒๕๕๕ ลงวันที่ ๒๓ กรกฎาคม ๒๕๕๕

ข้อ ๒ ข้าพเจ้ายอมรับว่ามีหนี้ต้องชำระตามคำพิพากษา ณ วันที่ ๒๐ ตุลาคม ๒๕๕๙ เป็นเงินทั้งสิ้นจำนวน ๒๐,๐๗๘.๕๑ บาท (สองหมื่นเจ็ดสิบแปดบาทห้าสิบเอ็ดสตางค์) ประกอบด้วย

เงินต้นตามคำพิพากษา	จำนวน	๖,๐๐๐.๐๐	บาท	(หกพันบาทถ้วน)
ดอกเบี้ย	จำนวน	๒,๒๕๒.๔๗	บาท	(สองพันสองร้อยห้าสิบสองบาทสี่สิบเจ็ดสตางค์)
เบี้ยปรับ/ค่าปรับ	จำนวน	๕,๕๘๙.๐๔	บาท	(ห้าพันห้าร้อยแปดสิบเก้าบาทสี่สตางค์)
ค่าฤชาธรรมเนียม	จำนวน	๓,๒๓๗.๐๐	บาท	(สามพันสองร้อยสามสิบเจ็ดบาทถ้วน)
ค่าทนายความ	จำนวน	๓,๐๐๐.๐๐	บาท	(สามพันบาทถ้วน)

ข้อ ๓ ข้าพเจ้ามีความประสงค์จะขอประนอมหนี้ภายหลังศาลมีคำพิพากษา ตามข้อ ๒๘/๒ ของระเบียบคณะกรรมการส่งเสริมการพัฒนาฝีมือแรงงาน ว่าด้วยการให้กู้ยืมเงินกองทุนพัฒนาฝีมือแรงงาน พ.ศ. ๒๕๕๓ และที่แก้ไขเพิ่มเติม เป็นเงินทั้งสิ้นจำนวน จำนวน ๑๓,๗๓๗.๐๐ บาท (หนึ่งหมื่นสามพันเจ็ดร้อยสามสิบเจ็ดบาทถ้วน) ประกอบด้วย

เงินต้นค้างชำระตามสัญญากู้ยืมเงิน	จำนวน	๖,๐๐๐.๐๐	บาท	(หกพันบาทถ้วน)
ค่าฤชาธรรมเนียม	จำนวน	๓,๒๓๗.๐๐	บาท	(สามพันสองร้อยสามสิบเจ็ดบาทถ้วน)
ค่าทนายความ	จำนวน	๓,๐๐๐.๐๐	บาท	(สามพันบาทถ้วน)
ค่าใช้จ่ายในการดำเนินคดีที่เกิดขึ้นทั้งหมด	จำนวน	๑,๕๐๐.๐๐	บาท	(หนึ่งพันห้าร้อยบาทถ้วน)

ข้อ ๔ ข้าพเจ้าตกลงชำระเงินทั้งหมดตามข้อ ๓ ในวันนี้ (วันที่ ๒๐ ตุลาคม ๒๕๕๙)

จึงเรียนมาเพื่อโปรดพิจารณา

ลงชื่อ.....

(.....นางสาวยินดี แสงสูง.....)

ตัวอย่าง

บุคคลอื่นขอชำระหนี้แทน

สัญญาขอชำระหนี้แทนลูกหนี้ภายหลังศาลมีคำพิพากษาในคดีกู้ยืมเงินกองทุนพัฒนาฝีมือแรงงาน

เขียนที่ กรมพัฒนาฝีมือแรงงาน

วันที่ ๒๐ เดือน ตุลาคม พ.ศ. ๒๕๕๙

ข้อ ๑ ข้าพเจ้า นางสาวใจดี เกินไป เลขประจำตัวประชาชน ๑-๒๓๔๕-๖๗๘๙๐-๑๒๓ อยู่บ้านเลขที่ ๑๑๙ ซอยรวมกำแหง ๑๙๐ แขวงมีนบุรี เขตมีนบุรี กรุงเทพมหานคร เกี่ยวข้องเป็น น้าสาว ของ นางสาวธิดารัตน์ รัตนะจันทร์ ผู้กู้ยืม ซึ่งได้ทำสัญญากู้ยืมเงินกองทุนพัฒนาฝีมือแรงงาน/สัญญาค้ำประกันการกู้ยืมเงินกองทุนพัฒนาฝีมือแรงงาน กับ กรมพัฒนาฝีมือแรงงาน ตามสัญญาเลขที่ ๑๐-๑๖๕๙/๒๕๔๓ ลงวันที่ ๒๖ มิถุนายน ๒๕๔๓ เป็นเงินจำนวน ๖,๐๐๐.๐๐ บาท (หกพันบาทถ้วน) และศาล จังหวัดมีนบุรี ได้มีคำพิพากษา คดีหมายเลขแดง ที่ ผบ.๖๗๑๒/๒๕๕๕ ลงวันที่ ๒๓ กรกฎาคม ๒๕๕๕

ข้อ ๒ ยอดหนี้ค้างชำระตามคำพิพากษา ณ วันที่ ๒๐ ตุลาคม ๒๕๕๙ เป็นเงินทั้งสิ้นจำนวน ๒๐,๐๗๘.๕๑ บาท (สองหมื่นเจ็ดสิบแปดบาทห้าสิบเอ็ดสตางค์) ประกอบด้วย

เงินต้นตามคำพิพากษา	จำนวน	๖,๐๐๐.๐๐	บาท	(หกพันบาทถ้วน)
ดอกเบี้ย	จำนวน	๒,๒๕๒.๕๑	บาท	(สองพันสองร้อยห้าสิบสองบาทสี่สิบเอ็ดสตางค์)
เบี้ยปรับ/ค่าปรับ	จำนวน	๕,๕๔๙.๐๙	บาท	(ห้าพันห้าร้อยแปดสิบเก้าบาทสี่สตางค์)
ค่าฤชาธรรมเนียม	จำนวน	๓,๓๓๗.๐๐	บาท	(สามพันสองร้อยสามสิบเจ็ดบาทถ้วน)
ค่าทนายความ	จำนวน	๓,๐๐๐.๐๐	บาท	(สามพันบาทถ้วน)

ข้อ ๓ ข้าพเจ้ามีความประสงค์จะทำสัญญาชำระหนี้แทนลูกหนี้ภายหลังศาลมีคำพิพากษา ตามข้อ ๒๘/๒ ของระเบียบคณะกรรมการส่งเสริมการพัฒนาฝีมือแรงงาน ว่าด้วยการให้กู้ยืมเงินกองทุนพัฒนาฝีมือแรงงาน พ.ศ. ๒๕๕๑ และที่แก้ไขเพิ่มเติม เป็นเงินทั้งสิ้น จำนวน ๑๓,๗๓๗.๐๐ บาท (หนึ่งหมื่นสามพันเจ็ดร้อยสามสิบเจ็ดบาทถ้วน) ประกอบด้วย

เงินต้นค้างชำระตามสัญญากู้ยืมเงิน	จำนวน	๖,๐๐๐.๐๐	บาท	(หกพันบาทถ้วน)
ค่าฤชาธรรมเนียม	จำนวน	๓,๓๓๗.๐๐	บาท	(สามพันสองร้อยสามสิบเจ็ดบาทถ้วน)
ค่าทนายความ	จำนวน	๓,๐๐๐.๐๐	บาท	(สามพันบาทถ้วน)
ค่าใช้จ่ายในการดำเนินคดีที่เกิดขึ้นทั้งหมด	จำนวน	๑,๔๐๐.๐๐	บาท	(หนึ่งพันห้าร้อยบาทถ้วน)

ข้อ ๔ ข้าพเจ้าตกลงชำระเงินทั้งหมดตามข้อ ๓ ในวันนี้ (วันที่ ๒๐ ตุลาคม ๒๕๕๙)

จึงเรียนมาเพื่อโปรดพิจารณา

ลงชื่อ.....

(นางสาวใจดี เกินไป)

ข้อมูลการชำระหนี้ของลูกหนี้ตามค่าพิพากษาเพื่อจัดทำคำขอประเมินหนี้ตามระเบียบคณะกรรมการว่า ด้วยการให้กู้ยืมเงินของกองทุนพัฒนาสื่อมวลชนงาน (ฉบับที่ 4) พ.ศ. 2558 ข้อ 28/2

ที่	เลขที่สัญญา	ชื่อ - สกุล	วงเงินกู้ยืม (จ่ายให้กู้) (1)	ค่าพิพากษา		รับชำระหนี้							ยอดหนี้ค้างชำระ (20 ตุลาคม 2559)						ค่าใช้จ่ายในการดำเนินคดีทั้งขั้นต้นและในขั้นบังคับคดี (15)	เงินต้นค้างชำระก่อนยื่นฟ้อง (16)	ยอดหนี้ค้าง (17)
				วันที่พิพากษา	เงินตามคำพิพากษา (2)	เงินตามคำพิพากษา (3)	ดอกเบี้ย (4)	เบี้ยปรับ (5)	ค่าทนายความ (6)	ค่าธรรมเนียม (7)	รวม (8)	วันที่ชำระครั้งสุดท้าย	เงินตามคำพิพากษา (9)	ดอกเบี้ย (10)	เบี้ยปรับ (11)	ค่าทนายความ (12)	ค่าธรรมเนียม (13)	รวม (14)			
1	10-1650/2553	นายศรายิศ จันทร์วัฒนจันทร์	6,000.00	29-ก.ค.-55	6,000.00	-	-	-	-	-	-	ไม่มีชำระ	6,000.00	7,257.47	5,589.04	3,000.00	3,237.00	25,078.51	1,500.00	6,000.00	13,737.00

วิธีการคำนวณ

(9) ดอกเบี้ย 7.5 % ต่อปี

การคำนวณดอกเบี้ย = เงินต้น x อัตราดอกเบี้ย 7.5 % ต่อปี x จำนวนวันที่ค้าง

= 6,000 x 7.5/100 x 1,827/365

= 2,252.47 บาท

เงินต้น = จำนวนเงินที่ศาลสั่งให้ใช้เป็นการคำนวณดอกเบี้ยและเบี้ยปรับ

จำนวนวันที่ค้าง (ดอกเบี้ย 7.5 %)

- กรณีไม่มีการชำระ นับแต่วันที่ 21 ตุลาคม 2554 ถึงวันที่ 20 ตุลาคม 2559

(10) เบี้ยปรับ 10 % ต่อปี

การคำนวณเบี้ยปรับ = เงินต้น x อัตราเบี้ยปรับ 10 % ต่อปี x จำนวนวันที่ค้าง

= 6,000 x 10/100 x 3,400/365

= 5,589.04 บาท

จำนวนวันที่ค้าง (เบี้ยปรับ 10 %)

- กรณีไม่มีการชำระ นับตามคำพิพากษาตั้งแต่วันที่ 1 กรกฎาคม 2545 ถึงวันที่ 20 ตุลาคม 2554

(11) ยอดหนี้ค้างชำระตามคำพิพากษา = เงินต้นค้าง + ดอกเบี้ย + เบี้ยปรับ + ค่าธรรมเนียม + ค่าทนายความ

= 6,000 + 7,257.47 + 5,589.04 + 3,237 + 3,000

= 25,078.51 บาท หมายเหตุ ยอดหนี้ตามคำพิพากษาเป็นเงินบาททั้งสิ้น

(12) ยอดเงินที่ต้องชำระตามระเบียบฯ ข้อ 28/2 = เงินต้นที่ค้างชำระตามคำพิพากษา + ค่าธรรมเนียม + ค่าทนายความ + ค่าใช้จ่ายในการดำเนินคดีทั้งขั้นต้นและในขั้นบังคับคดี

= 6,000 + 3,237 + 3,000 + 1,500

= 13,737.00 บาท หมายเหตุ หนึ่งหมื่นสามพันเจ็ดร้อยสามสิบเจ็ดบาทถ้วน

ยอดนี้ยังไม่รวมค่าใช้จ่ายในการดำเนินคดีที่เกิดขึ้นทั้งหมดในขั้นบังคับคดี (ถ้ามี)

(นางสาวสิทธิพร ทุพรหม)

นิติกรชำนาญการ

ผู้จัดทำ

19-ต.ค.-59

(13) ค่าธรรมเนียม หมายความว่า เงินค่าธรรมเนียมและค่าใช้จ่ายในการดำเนินคดีศาลที่ให้ลูกจ้างตามคำพิพากษา (จำนวนเท่าใด เจ้าหน้าที่ต้องตรวจสอบจากคู่มือค่าธรรมเนียมในสำนวนคดีของศาลที่มีคำพิพากษา โดยตั้งค่าธรรมเนียมศาลชั้นๆ)

(14) ค่าใช้จ่ายในการดำเนินคดีทั้งขั้นต้นและในขั้นบังคับคดี หมายความว่า เงินค่าใช้จ่ายที่กองทุนพัฒนาสื่อมวลชนงาน (ในฐานะ) จ่ายไปในการดำเนินการในขั้นบังคับคดี เช่น ค่าใช้จ่ายที่กรมพัฒนาสื่อมวลชนงานมอบหมายสำนักงานบังคับคดีเพื่อดำเนินการยึด/อายัดทรัพย์

(๓๑

คำพิพากษา

สำหรับศาลใช้

คดีหมายเลขดำที่ ผบ.๑๑๒๗๔/๒๕๕๔

คดีหมายเลขแดงที่ ผบ.๖๗๐๒/๒๕๕๕

ในพระปรมาภิไธยพระมหากษัตริย์

ศาลจังหวัดมีนบุรี

วันที่ ๒๓ เดือน กรกฎาคม พุทธศักราช ๒๕๕๕

ความแพ่ง

10-3659/43

ระหว่าง
- กรมพัฒนาฝีมือแรงงาน โจทก์
- นางสาวธิดารัตน์ รัตนจันทร์ ที่ ๑
- สิบเอกหรือพันตรีนคร แสงสูง ที่ ๒ จำเลย

เรื่อง ยืม ค้ำประกัน

โจทก์ฟ้องให้จำเลยทั้งสองร่วมกันหรือแทนกันชำระเงินจำนวน ๑๔,๓๘๑.๑๐ บาท พร้อมดอกเบี้ยอัตราร้อยละ ๗.๕ ต่อปี ของต้นเงินจำนวน ๖,๐๐๐ บาท นับถัดจากวันฟ้องเป็นต้นไป จนกว่าจะชำระเสร็จ

จำเลยทั้งสองขาดนัดยื่นคำให้การ

พิเคราะห์แล้วข้อเท็จจริงเบื้องต้นฟังได้ตามเอกสารที่โจทก์อ้างส่งแทนการสืบพยาน หมาย จ.๑ ถึง จ.๑๒ แล้วฟังได้ว่า เมื่อวันที่ ๒๖ มิถุนายน ๒๕๔๓ จำเลยที่ ๑ ได้ทำสัญญากู้ยืมเงินกับโจทก์ภายในวงเงิน ๗๔,๐๐๐ บาท โดยมีจำเลยที่ ๒ เป็นผู้ค้ำประกัน และจำเลยที่ ๑ ได้รับเงินกู้ยืมจริง

/ดังกล่าวแล้ว

สำเนาถูกต้อง

(นางสาวสมคเนย์ บุญประกอบ)

นิติกรปฏิบัติการ

(๓๑ ทวิ)

สำหรับศาลใช้

ดังกล่าวแล้วจำนวน ๖,๐๐๐ บาท โดยในสัญญาได้ตกลงว่าหากผิดนัดยินดีชดใช้ค่าเสียหายตามสัญญากู้ยืมเงินพร้อมเบี้ยปรับในอัตราร้อยละ ๑๕ ต่อปี ซึ่งปรากฏว่าจำเลยที่ ๑ ได้ผิดนัดตั้งแต่งวดวันที่ ๑ กรกฎาคม ๒๕๔๕ เป็นต้นมาจนถึงปัจจุบันจึงต้องรับผิดต่อโจทก์ชำระเงินต้นดังกล่าว ส่วนเบี้ยปรับอัตราร้อยละ ๑๕ ต่อปี เห็นว่าสูงเกินส่วนจึงกำหนดให้อัตราร้อยละ ๑๐ ต่อปี จำเลยที่ ๒ ในฐานะผู้ค้ำประกันจึงต้องร่วมรับผิดกับจำเลยที่ ๑ อย่างลูกหนี้ร่วม

พิพากษาให้จำเลยทั้งสองร่วมกันหรือแทนชำระเงินจำนวน ๖,๐๐๐ บาท พร้อมเบี้ยปรับในอัตราร้อยละ ๑๐ ต่อปี ของต้นเงินจำนวน ๖,๐๐๐ บาท นับจากวันที่ ๑ กรกฎาคม ๒๕๔๕ ถึงวันฟ้องแต่ต้องไม่เกิน ๘,๓๘๑.๑๐ บาท และดอกเบี้ยอัตราร้อยละ ๗.๕ ต่อปี ของต้นเงินดังกล่าวถัดจากวันฟ้อง (วันที่ ๒๐ ตุลาคม๒๕๕๔) เป็นต้นไปจนกว่าจะชำระเสร็จแก่โจทก์ กับให้จำเลยทั้งสองใช้ค่าฤชาธรรมเนียมแทนโจทก์ โดยกำหนดค่าทนายความ ๓,๐๐๐ บาท./

นายปรีชา พรหมเพชร

คำเนาถูกต้อง

สมะคนธ์ บุญประกอบ

(นางสาวสมคนธ์ บุญประกอบ)

นิติกรปฏิบัติการ

ภาคผนวก ๒ แบบขออนุมัติตัดหนี้สูญ

ขออนุมัติตัดหนี้สูญ
ผู้กู้ยืมเสียชีวิต
ตามระเบียบฯ ข้อ ๓๐

แบบและตัวอย่างการกรอกแบบ

สรุปข้อมูลการชำระหนี้และหนี้ค้างชำระของผู้กู้ยืมที่เสียชีวิต
เสนอคณะกรรมการส่งเสริมการพัฒนาฝีมือแรงงานพิจารณาอนุมัติตัดหนี้สูญ

ชื่อ-นามสกุล..... เลขที่สัญญา.....

วงเงินกู้.....บาท ผ่อนชำระ.....งวด ๆ ละ.....บาท

เริ่มชำระ..... ครบกำหนด.....

รายการรับชำระหนี้

งวด	วันที่เริ่มชำระ	วันสุดท้ายที่ชำระ	เงินต้น	ดอกเบี้ย	เบี้ยปรับ	รวม	เงินต้นคงค้าง

เสียชีวิตวันที่.....

ยอดค้างชำระทั้งสิ้น ณ วันที่ ..... (วันที่คณะกรรมการส่งเสริมการพัฒนาฝีมือแรงงานอนุมัติตัดหนี้สูญ)

เริ่มนับ	ถึงวันที่	เงินต้นคงค้าง	ดอกเบี้ย (..%)	เบี้ยปรับ (..%)	รวม	รวมทั้งสิ้น ณ .....

ก่อนพิจารณา

เสนอคณะอนุกรรมการเร่งรัดและแก้ไขปัญหาหนี้กู้ยืมกองทุนพัฒนาฝีมือแรงงานพิจารณาตัดหนี้สูญของผู้กู้ยืมเงินกองทุนพัฒนาฝีมือแรงงานที่เสียชีวิต ครั้งที่ / วันที่

ที่	สัญญาเลขที่	ลงวันที่	ชื่อ - สกุล ผู้กู้ยืม	หลักสูตร	ระยะเวลาฝึกอบรม		สถานที่ฝึกอบรม	วันที่เสียชีวิต	สาเหตุที่เสียชีวิต	การกู้ยืมเงิน		ชำระเงิน				เสนอคณะกรรมการส่งเสริมฯ อนุมัติตัดหนี้สูญ				หน่วยงานที่ทำสัญญา
					เดือน	เริ่ม - จบ				วงเงินกู้ยืม	ทำให้กู้	เงินต้น	ดอกเบี้ย	เบี้ยปรับ	รวม	เงินต้น	ดอกเบี้ย	เบี้ยปรับ	รวม	
รวม																				

สรุปข้อมูลการชำระหนี้และหนี้ค้างชำระของผู้กู้ยืมที่เสียชีวิตหลังมีคำพิพากษา
เสนอคณะกรรมการส่งเสริมการพัฒนาฝีมือแรงงานพิจารณาอนุมัติตัดหนี้สูญ

ชื่อ-สกุล.....เลขที่สัญญา.....

วงเงินกู้.....บาท ผ่อนชำระ.....งวด ๆ ละ.....บาท

เริ่มชำระ.....ครบกำหนด.....

ข้อมูลการชำระหนี้คืนก่อนส่งดำเนินคดี

งวดที่	วันที่ชำระ	วันสุดท้ายที่ชำระ	เงินต้น	ดอกเบี้ย (..%)	เบี้ยปรับ (..%)	รวม	เงินต้นคงค้าง

ข้อมูลทุนทรัพย์ในการส่งดำเนินคดี

เงินต้น	ดอกเบี้ย (..%)	เบี้ยปรับ (..%)	รวม	วันที่ชำระครั้งสุดท้าย	คิดดอกเบี้ย วันที่...ถึงวันที่...	คิดเบี้ยปรับ วันที่...ถึงวันที่...

ข้อมูลคำพิพากษา คดีหมายเลขแดงที่.....ลงวันที่.....

_____

_____

_____

_____

เสียชีวิตวันที่.....

ข้อมูลการชำระหนี้ตามคำพิพากษา

งวดที่	วันที่ชำระ	วันสุดท้ายที่ชำระ	เงินต้น	ดอกเบี้ย (..%)	เบี้ยปรับ (..%)	รวม	เงินตาม คำพิพากษาคงค้าง

ข้อมูลหนี้ค้างชำระตามคำพิพากษา ณ วันที่.....(วันที่คณะกรรมการส่งเสริมการพัฒนาฝีมือแรงงานอนุมัติตัดหนี้สูญ)

เริ่มนับ	ถึงวันที่	เงินตาม คำพิพากษาคงค้าง	ดอกเบี้ย (..%)	เบี้ยปรับ (..%)	ค่าทนายความ	ค่าฤชาธรรมเนียม	รวม

⇩

เงินต้น	ดอกเบี้ย (..%)	เบี้ยปรับ (..%)
-	-	-

หมายเหตุ

1. กรณีขออนุมัติตัดหนี้สูญดอกเบี้ย/เบี้ยปรับ ค้างชำระตามคำพิพากษา ให้อธิบายเหตุการณ์การได้เห็นชัดเจน
2. กรณีที่มีการคิดอัตราดอกเบี้ย/เบี้ยปรับ ก่อนวันฟ้องกับหลังวันฟ้องคราวละอัตราให้ระบุเหตุการณ์ให้ชัดเจน

***ให้ใช้ขนาดตัวอักษรขนาด 14 ตัวนิ้ว ถ้าข้อมูลไม่มากให้จัดทำข้อมูลให้อยู่ใน 1 หน้ากระดาษ เพื่อความสะดวกในการพิจารณาของคณะกรรมการฯ

เสนอคณะอนุกรรมการเร่งรัดและแก้ไขปัญหาหนี้กู้ยืมกองทุนพัฒนาฝีมือแรงงานพิจารณาตัดหนี้สูญของผู้กู้ยืมเงินกองทุนพัฒนาฝีมือแรงงานที่เสียชีวิต (เสียชีวิตหลังพิพากษา) ครั้งที่ / วันที่

ตารางที่ 1 แสดงข้อมูลการชำระหนี้คืนกองทุนก่อนส่งดำเนินคดี และข้อมูลทุนทรัพย์ในการฟ้องคดี

ที่	สัญญาเลขที่	ลงวันที่	ชื่อ - สกุล ผู้กู้/ผู้ค้ำ	หลักสูตร	ระยะเวลาฝึกอบรม		สถานที่ฝึกอบรม	วันที่เสียชีวิต	สาเหตุที่เสียชีวิต	การผู้ยืมเงิน		ชำระคืนก่อนส่งดำเนินคดี				ข้อมูลทุนทรัพย์ในการส่งดำเนินคดี				วันที่ชำระครั้งสุดท้าย
					เดือน	กัน - จบ				วงเงินกู้ยืม	ง่ายให้กู้	เงินต้น	ดอกเบี้ย	เบี้ยปรับ	รวม	เงินต้น	ดอกเบี้ย 3%	เบี้ยปรับ 15%	รวม	
รวม																				

ตารางที่ 2 แสดงข้อมูลการชำระหนี้และหนี้ค้างชำระตามคำพิพากษา

ที่	สัญญาเลขที่	ลงวันที่	ชื่อ - สกุล ผู้กู้/ผู้ค้ำ	คดีหมายเลขแดงที่	วันที่พิพากษา	ต้นเงินตามคำพิพากษา	ชำระคืนตามคำพิพากษา				เสนอคณะกรรมการส่งเสริมฯ อนุมัติตัดหนี้สูญตามคำพิพากษา						หน่วยงานที่ดำเนินคดี	รายละเอียดคำพิพากษา
							เงินต้นตามคำพิพากษา	ดอกเบี้ย	เบี้ยปรับ	รวม	เงินต้นตามคำพิพากษา	ดอกเบี้ย	เบี้ยปรับ	ค่าอุธรรมเนียม	ค่าหมายความ	รวม		
รวม																		

แบบสรุปการดำเนินการเกี่ยวกับลูกหนี้

ชื่อ.....

เลขที่สัญญา.....

ที่	วัน/เดือน/ปี	สรุปการดำเนินการเกี่ยวกับลูกหนี้

เสนอความคิดเห็น

_____

_____

สรุปข้อมูลการชำระหนี้และหนี้ค้างชำระของผู้กู้ยืมที่เสียชีวิต
เสนอคณะกรรมการส่งเสริมการพัฒนาฝีมือแรงงานพิจารณาอนุมัติตัดหนี้สูญ

ตัวอย่าง

ชื่อ-นามสกุล นายหนี้ ทรัพย์น้อย **เลขที่สัญญา** 10-6789/2541
วงเงินกู้ 32,100 **บาท ผ่อนชำระ** 36 **งวด ๆ ละ** 905.51 บาท
เริ่มชำระ 5 กันยายน 2542 **ครบกำหนด** 5 สิงหาคม 2545

รายการรับชำระหนี้

งวด	วันที่เริ่มชำระ	วันสุดท้ายที่ชำระ	เงินต้น	ดอกเบี้ย 1%	เบี้ยปรับ 15%	รวม	เงินต้นคงค้าง
1	5 ก.ย. 42	14 ธ.ค. 42	843.14	62.86	-	906.00	31,256.86

เสียชีวิตวันที่ 26 มิถุนายน 2544

ยอดค้างชำระทั้งสิ้น ณ วันที่ 28 มิถุนายน 2565 (วันที่คณะกรรมการส่งเสริมการพัฒนาฝีมือแรงงานอนุมัติตัดหนี้สูญ)

เริ่มนับ	ถึงวันที่	เงินต้นคงค้าง	ดอกเบี้ย (1%)	เบี้ยปรับ (15%)	เบี้ยปรับค้าง	รวมทั้งสิ้น ณ 28 มิ.ย. 2565
15 ธ.ค. 42	28 มิ.ย. 65	31,256.86	7,049.49	105,742.39	-	144,048.74

เสนอคณะกรรมการส่งเสริมการพัฒนาฝีมือแรงงานพิจารณาอนุมัติผัดหนี้สูญของผู้กู้ยืมเงินกองทุนพัฒนาฝีมือแรงงานที่เสียชีวิต ครั้งที่ 5/2556 วันที่ 21 พฤศจิกายน 2556

เอกสารแนบท้าย

ตัวอย่าง

ลำดับที่	เลขที่สัญญากู้	วันที่	ชื่อ - สกุล ผู้กู้/ผู้ค้ำ	หลักสูตร	ระยะเวลาฝึกอบรม เดือน	ระยะเวลาฝึกอบรม เริ่ม - จบ	สถานที่ฝึกอบรม	วันที่เสียชีวิต	สาเหตุที่เสียชีวิต	การกู้ยืมเงิน วงเงินกู้ยืม	การกู้ยืมเงิน ค่าธรรมเนียม	ชำระคืน เงินต้น	ชำระคืน ดอกเบี้ย	ชำระคืน เบี้ยปรับ	ชำระคืน รวม	เสนอคณะกรรมการส่งเสริมฯ อนุมัติผัดหนี้สูญ เงินต้น	เสนอคณะกรรมการส่งเสริมฯ อนุมัติผัดหนี้สูญ ดอกเบี้ย	เสนอคณะกรรมการส่งเสริมฯ อนุมัติผัดหนี้สูญ เบี้ยปรับ	เสนอคณะกรรมการส่งเสริมฯ อนุมัติผัดหนี้สูญ รวม	หน่วยงานที่ทำสัญญา
1	10-7663/2542	27 ก.ย. 42	นายนิรันดร เลขฎาพันธ์ นายนิติพันธ์ ฉาริ	โครงการพัฒนาบุคลากรของพิมพ์ดร์	6	1 ก.ย.42 - 28 ก.พ.43	มหาวิทยาลัยรังสิต	1 พ.ค. 38	ติดเชื้อในกระแสเลือด	12,000.00	12,000.00	-	284.00	715.97	1,000.00	12,000.00	1,216.44	21,835.62	35,052.06	กองส่งเสริมการพัฒนาฝีมือแรงงาน
2	10-2245/2543	6 มี.ค. 43	นายสืบสกุล เพียงแก้ว นายสาวิต ก้าวเจริญ	โครงการพัฒนาบุคลากรของพิมพ์ดร์	6	1 พ.ค. 42 - 31 มี.ค. 43	มหาวิทยาลัยราชภัฏ	21 ต.ค. 45	ติดเชื้อในกระแสโลหิต ภูมิคุ้มกันบกพร่อง	12,000.00	12,000.00	-	-	-	-	12,000.00	257.75	3,844.50	16,104.03	กองส่งเสริมการพัฒนาฝีมือแรงงาน
3	10-1629/2543	7 ก.พ. 43	นายกมล สมใจนึก นายวิเศษ กาวินทร์	ช่างไฟฟ้า	24	1 พ.ค. 43 - 30 ก.ย. 43	โรงเรียนเอกชน ไทยพิทย์ อาชีวะ	12 เม.ย. 51	ตกจากที่สูง	12,200.00	12,000.00	3,182.92	902.97	1,329.91	5,415.80	9,417.08	103.54	7,725.57	16,906.19	กองส่งเสริมการพัฒนาฝีมือแรงงาน
4	10-5104/2543	29 ก.ย. 43	นายพงศธร ช่วยประเสริฐ นายจิรพงศ์ เจริญพรพิพัฒ	IT-Hardware & Network Programmer	6	15 ก.ย. 42 - 14 มี.ค. 43	ศูนย์การศึกษาต่อเนื่อง คณะวิศวกรรมศาสตร์ มหาวิทยาลัย	19 มี.ค. 47	เสียชีวิตจากอุบัติเหตุ	30,000.00	30,000.00	3,001.84	32.81	12.65	3,047.30	16,995.11	462.04	6,936.65	24,397.25	กองส่งเสริมการพัฒนาฝีมือแรงงาน
5	10-2950/2542	31 มี.ค. 42	นายสาวชรบุช หรือเอ๋อน เลกสกุล นางจอกงนี แอกสกุล	โครงการพัฒนาการช่างไม้ของพิมพ์ดร์	15	1 มี.ค. 41 - 1 ก.ย. 42	ศูนย์ฝึกอาชีพนิติศาสตร์ในพระราชดำริ แห่งชาติ	1 ต.ค. 55	นายพลอยการจุดบินา	32,000.00	32,000.00	8,166.14	215.30	97.40	8,479.00	22,343.84	529.32	7,939.76	31,012.92	กองส่งเสริมการพัฒนาฝีมือแรงงาน
6	10-4198/2542	27 ก.ย. 42	นางสาวสุภาณี หรือสุพานาค ชุติธรรม นางสาวอรพินท์ ชุติธรรม	โครงการพัฒนาบุคลากรของพิมพ์ดร์	6	1 พ.ค. 42 - 31 มี.ค. 43	ศูนย์การศึกษาต่อเนื่อง คณะวิศวกรรมศาสตร์ มหาวิทยาลัย	28 มี.ค. 51	ระบบหลอดเลือดและหัวใจล้มเหลว	12,000.00	12,000.00	-	-	-	-	12,000.00	989.12	14,848.77	27,838.65	กองส่งเสริมการพัฒนาฝีมือแรงงาน
7	10-4368/2542	2 ก.ย. 42	นายสมชัย หรือรวมพนธ์ ภู่วงศ์ นางสาวมัลลิกา ศิริโคบูกง	โครงการพัฒนาบุคลากรของพิมพ์ดร์	6	1 เม.ย. 42 - 30 ก.ย. 42	มหาวิทยาลัยราชภัฏ	22 ธ.ค. 55	ทางเดินหายใจล้มเหลว โลหิตติดเชื้อ	12,000.00	12,000.00	1,642.16	98.78	16.89	1,803.00	10,038.43	1,321.12	20,016.74	31,377.51	กองส่งเสริมการพัฒนาฝีมือแรงงาน
8	10-7462/2542	27 ก.ย. 42	นายอภิรัตน์ หรือชินะรัตน์ เวศการี นายธุรพิพัฒ์ เวศการี	โครงการพัฒนาบุคลากรของพิมพ์ดร์	6	1 พ.ค. 42 - 31 มี.ค. 43	ศูนย์การศึกษาต่อเนื่อง คณะวิศวกรรมศาสตร์ มหาวิทยาลัย	10 ก.ค. 53	ผลไม้ตัด	12,000.00	12,000.00	-	-	-	-	12,000.00	1,160.89	17,758.36	30,919.25	กองส่งเสริมการพัฒนาฝีมือแรงงาน
รวม										124,200.00	124,200.00	17,201.27	1,043.65	2,551.88	20,796.80	106,995.75	6,124.42	100,655.77	213,816.92	

สรุปข้อมูลการชำระหนี้และหนี้ค้างชำระของผู้กู้ยืมที่เสียชีวิตหลังมีคำพิพากษา
เสนอคณะกรรมการส่งเสริมการพัฒนาฝีมือแรงงานพิจารณาอนุมัติตัดหนี้สูญ

ตัวอย่าง

ชื่อ-สกุล นายธอบ ติดหนี้ เลขที่สัญญา 10-9876/2545

วงเงินกู้ 32,000 บาท ผ่อนชำระ 36 งวด ๆ ละ 902.69 บาท

เริ่มชำระ 1 มิถุนายน 2546 ครบกำหนด 1 พฤษภาคม 2549

ข้อมูลการชำระหนี้ตีนก่อนส่งดำเนินคดี

งวดที่	วันที่ชำระ	วันสุดท้ายที่ชำระ	เงินต้น	ดอกเบี้ย (1%)	เบี้ยปรับ (15%)	รวม	เงินต้นคงค้าง
1 - 23	2 มิ.ย.46	31 ม.ค. 48	19,633.95	362.53	3.52	20,000	12,366.05

ข้อมูลทุนทรัพย์ในการส่งดำเนินคดี

เงินต้น	ดอกเบี้ย (..%)	เบี้ยปรับ (..%)	รวม	วันที่ชำระครั้งสุดท้าย	คิดดอกเบี้ย วันที่...ถึงวันที่...	คิดเบี้ยปรับ วันที่...ถึงวันที่...
12,366.05	-	10,509.45	22,875.50	31 ม.ค. 48		1 ก.พ. 48 - 30 ก.ย. 53

ข้อมูลคำพิพากษา คดีหมายเลขแดงที่ ผบ. 3688/2553 ลงวันที่ 25 พฤศจิกายน 2553

พิพากษาให้จำเลยทั้งสองร่วมกันชำระเงินจำนวน 22,875.50 บาท พร้อมดอกเบี้ยอัตราร้อยละ 15 ต่อปี นับแต่วันที่ 1 ตุลาคม 2553 เป็นต้นไป จนกว่าจะชำระเสร็จแก่โจทก์ กับให้จำเลยทั้งสองใช้ค่าฤชาธรรมเนียมแทนโจทก์ โดยกำหนดค่าทนายความ 3,000.- บาท

เสียชีวิตวันที่ 31 มกราคม 2555

ข้อมูลการชำระหนี้ตามคำพิพากษา

งวดที่	วันที่เริ่มชำระ	วันสุดท้ายที่ชำระ	เงินต้น	ดอกเบี้ย (15%)	เบี้ยปรับ (-%)	รวม	เงินตามคำพิพากษาคงค้าง
1 - 6	4 ก.พ. 54	3 ต.ค. 54	9,129.87	1,870.13	-	11,000.00	13,745.63

ข้อมูลหนี้ค้างชำระตามคำพิพากษา ณ วันที่ 31 มกราคม 2565 (วันที่คณะกรรมการส่งเสริมการพัฒนาฝีมือแรงงานอนุมัติตัดหนี้สูญ)

เริ่มนับ	ถึงวันที่	เงินตามคำพิพากษาคงค้าง	ดอกเบี้ย (15%)	เบี้ยปรับ (..%)	คำทนายความ	ค่าฤชาธรรมเนียม	รวม
4 ต.ค. 54	31 ม.ค. 65	13,745.63	21,313.32	-	3,000	1,161.00	39,219.95

⇩

เงินต้น	ดอกเบี้ย (..%)	เบี้ยปรับ (15%)
12,366.05	-	1,379.58

หมายเหตุ

1. กรณีขออนุมัติตัดหนี้สูญดอกเบี้ย/เบี้ยปรับ ค้างชำระตามคำพิพากษา ให้อธิบายและกรายการให้เห็นชัดเจน
2. กรณีที่มีการคิดอัตราดอกเบี้ย/เบี้ยปรับ ก่อนวันฟ้องกับหลังวันฟ้องควรระอัตราให้ระบุและกรายการให้ชัดเจน

***ให้ใช้ขนาดตัวอักษรขนาด 14 ตัวนิ้ว ถ้าข้อมูลไม่มากให้จัดทำข้อมูลให้อยู่ใน 1 หน้ากระดาษ เพื่อความสะดวกในการพิจารณาของคณะกรรมการฯ

แบบสรุปการดำเนินการเกี่ยวกับลูกหนี้

ชื่อ นายชอบ ประนอมหนี้

ตัวอย่าง

เลขที่สัญญา 10-9876/2545

ที่	วัน/เดือน/ปี	สรุปการดำเนินการเกี่ยวกับลูกหนี้
1	1 ม.ค. 46	สถาบันพัฒนาฝีมือแรงงาน... / สำนักงานพัฒนาฝีมือแรงงาน... ส่งหนังสือแจ้งให้ผู้กู้ยืมเงินและผู้ค้ำประกันชำระหนี้เงินกู้ยืมกองทุนพัฒนาฝีมือแรงงาน ตามหนังสือ...
2	2 ม.ค. 51	สถาบันพัฒนาฝีมือแรงงาน... / สำนักงานพัฒนาฝีมือแรงงาน... ได้ทำสัญญาประนอมหนี้กับ...
3	3 มี.ค. 51	สถาบันพัฒนาฝีมือแรงงาน... / สำนักงานพัฒนาฝีมือแรงงาน... ได้รับชำระเงินจากผู้กู้ยืมเงิน/ผู้ค้ำประกัน ตามใบเสร็จรับเงิน...
4	3 ม.ค. 52	สถาบันพัฒนาฝีมือแรงงาน... / สำนักงานพัฒนาฝีมือแรงงาน... ส่งฟ้องผู้กู้ยืมเงินและผู้ค้ำประกัน ตามภูมิลำเนาผู้กู้ยืมเงินไปยังจังหวัด... ตามหนังสือ...
5	5 มี.ค. 52	สถาบันพัฒนาฝีมือแรงงาน... / สำนักงานพัฒนาฝีมือแรงงาน... มีหนังสือถึงอัยการขอให้ฟ้องคดี
6	23 พ.ค. 53	ศาลมีคำพิพากษาตามคดีหมายเลขแดงที่ ผบ.789/2553
7	1 ก.ค. 53	สถาบันพัฒนาฝีมือแรงงาน... / สำนักงานพัฒนาฝีมือแรงงาน...ส่งหนังสือแจ้งให้ลูกหนี้ตามคำพิพากษาชำระหนี้ตามคำพิพากษา ตามหนังสือ...
8	5 ม.ค. 56	ผู้กู้ยืมเงินเสียชีวิต
9	1 ก.พ. 56	สถาบันพัฒนาฝีมือแรงงาน... / สำนักงานพัฒนาฝีมือแรงงาน... ส่งหนังสือถึงกองส่งเสริมฯเพื่อขออนุมัติตัดหนี้สูญ ตามหนังสือ...

เสนอความคิดเห็น

(ในกรณีไม่ได้มีการดำเนินการหรือดำเนินการไม่ครบถ้วน ให้ชี้แจงเหตุผลที่ไม่ได้ดำเนินการหรือดำเนินการไม่ครบถ้วน)

ตัวอย่าง

เสนอคณะกรรมการส่งเสริมการพัฒนาชีมีอแรงงานพิจารณาสรุปปิดสัญญาหนี้สูญของผู้ยืมเงินกองทุนพัฒนาชีมีอแรงงานที่เสียชีวิต (เสียชีวิตหลังพิพากษา) ครั้งที่ 1/2556 วันที่ 31 มกราคม 2556

ตารางที่ 1 แสดงข้อมูลการชำระหนี้คืนกองทุนก่อนส่งคำเนินคดี และข้อมูลทุนทรัพย์ในการฟ้องคดี

ที่	ข้อมูลเลขที่	ลงวันที่	ชื่อ - สกุล ผู้ยืม/ผู้ค้ำ	หลักสูตร	ระยะเวลาฝึกอบรม		สถานที่ฝึกอบรม	วันที่เสียชีวิต	สาเหตุที่เสียชีวิต	การยืมเงิน		ชำระคืนก่อนส่งคำเนินคดี				ข้อมูลทุนทรัพย์ในการส่งคำเนินคดี				วันที่ชำระครั้งสุดท้าย
					เดือน	เริ่ม - จบ				จำนวนเงิน	ค่าธรรมเนียม	เงินต้น	ดอกเบี้ย	เบี้ยปรับ	รวม	เงินต้น	ดอกเบี้ย 1%	เบี้ยปรับ 15%	รวม	
1	10-0329/2545	3 ม.ย. 45	นาย[illegible] (ผู้ยืม) นาย[illegible] (ผู้ค้ำ)	โรงพยาบาล โรงพยาบาล	12 เดือน	1 มี.ค. 45 - 28 ก.พ. 46	โรงพยาบาล[illegible] โรงพยาบาล[illegible]	30 ก.พ. 55	ตรวจพบเป็นมะเร็งปอด (ปอด)	32,000.00	57,600.00	19,633.95	302.33	3.52	20,000.00	12,366.05	-	10,539.45	22,875.50	31 มกราคม 2556
2	10-1769/2562	24 ก.พ. 62	นาย[illegible] นิตวิทย์ (ผู้ยืม) นาย[illegible] นิตวิทย์ (ผู้ค้ำ)	นักวิชาการเงินและบัญชี	13	1 ก.พ. 62 - 31 ม.ค. 63	โรงเรียนการเงิน พาณิชยการ	11 ก.พ. 52	ถูกฟ้องหย่าจนต้องฆ่าตัวตายพร้อม	53,000.00	53,000.00	-	-	-	-	53,000.00	3,980.00	59,280.27	116,260.95	โอนคดีฟ้อง
3	10-468/2541	11 ก.พ. 42	นาย[illegible] (ผู้ยืม) นาย[illegible] (ผู้ค้ำ)	นิติศาสตร์บัณฑิต	17	1 ก.พ. 41 - 30 ส.ค. 42	โรงเรียน[illegible]	23 มี.ค. 51	ขณะกำลังเดินทางจากบ้านไปยังที่ทำงาน	52,000.00	53,000.00	2,052.36	655.76	29.88	3,100.00	50,947.64	2,539.71	50,998.56	104,485.55	10 มกราคม 2552
รวม										134,000.00	138,600.00	21,686.31	1,318.29	295.40	23,100.00	156,313.69	6,486.41	120,705.88	243,505.98	

ตารางที่ 2 แสดงข้อมูลการชำระหนี้และหนี้ค้างชำระตามคำพิพากษา

ที่	ข้อมูลเลขที่	ลงวันที่	ชื่อ - สกุล ผู้ยืม/ผู้ค้ำ	หมายเลขคดีแดง	วันที่พิพากษา	เงินตามคำพิพากษา	ชำระคืนตามคำพิพากษา				เศษของการแบ่งการส่งเงินรายบุคคลให้สัญญาหนี้สูญตามคำพิพากษา						หน่วยงานที่ทำสัญญา	รายละเอียดคำพิพากษา
							เงินต้นตามคำพิพากษา	ดอกเบี้ย	เบี้ยปรับ	รวม	เงินต้นตามคำพิพากษา	ดอกเบี้ย	เบี้ยปรับ	ค่าสูญรายปีของเงิน	ค่าทนายความ	รวม		
1	10-0624/2545	3 ม.ย. 45	นาย[illegible] (ผู้ยืม) นาย[illegible] (ผู้ค้ำ)	ฮป 6388/2553	25 ก.ย. 55	44,875.50	9,129.87	1,870.13	-	11,000.00	13,795.65	609.83	-	1,161.00	3,900.00	18,516.48	กองส่งเสริมการพัฒนาชีมีอแรงงาน	พิพากษาให้ชำระเงินต้นพร้อมดอกเบี้ยกระทั่งวันฟ้องคดีเป็นจำนวน 22,875.50 บาท พร้อมดอกเบี้ยนับจากวันถัดจากวันฟ้องคดี 15 ต่อปี นับแต่วันที่ 1 สิงหาคม 2551 เป็นต้นไป จนกว่าชำระเสร็จแก่โจทก์ ให้ให้ชำระค่าฤชาธรรมเนียมแก่โจทก์ โดยกำหนดค่าทนายความ 3,000 บาท
2	10-1769/2562	24 ก.พ. 62	นาย[illegible] นิตวิทย์ (ผู้ยืม) นาย[illegible] นิตวิทย์ (ผู้ค้ำ)	276/2550	3 ก.ย. 50	53,000.00	-	-	-	-	53,000.00	3,980.00	31,885.14	1,241.00	1,200.00	91,276.82	กองส่งเสริมการพัฒนาชีมีอแรงงาน	พิพากษาให้ชำระเงินต้นพร้อมดอกเบี้ยกระทั่งวันฟ้องคดีเป็นจำนวน 105,160.95 บาท พร้อมดอกเบี้ยในอัตราร้อยละ 15 ต่อปี ของต้นเงิน 53,000 บาท นับถัดจากวันฟ้องคดี (ฟ้องวันที่ 9 สิงหาคม 2550) เป็นต้นไปจนกว่าชำระเสร็จแก่โจทก์ ให้ให้ชำระค่าฤชาธรรมเนียมแก่โจทก์ โดยกำหนดค่าทนายความ 1,200 บาท
3	10-468/2541	11 ก.พ. 42	นาย[illegible] (ผู้ยืม) นาย[illegible] (ผู้ค้ำ)	1270/2550	14 ก.พ. 50	50,947.64	-	-	-	-	50,947.64	23,481.18	-	1,225.00	1,000.00	76,653.82	กองส่งเสริมการพัฒนาชีมีอแรงงาน	พิพากษาให้ชำระหนี้ 1 และหนี้ 2 รวมกันจำนวนเงินทั้งสิ้น 50,947.65 บาท พร้อมดอกเบี้ยในอัตราร้อยละ 7 ต่อปี นับแต่วันที่ 1 กุมภาพันธ์ 2545 จนกว่าชำระเสร็จแก่โจทก์ ให้ให้ชำระค่าฤชาธรรมเนียมแก่โจทก์ โดยกำหนดค่าทนายความ 1,000 บาท
รวม						126,823.14	9,129.87	1,870.13	0.00	11,000.00	117,693.27	28,037.79	31,885.14	3,683.00	5,200.00	226,445.20		

56-30-17

10 - 841 / 2541

ท.ร. 4/ก

แบบรับรองรายการทะเบียนคนตาย จากฐานข้อมูลการทะเบียนราษฎร
สำนักทะเบียนกลาง กรมการปกครอง กระทรวงมหาดไทย

เลขประจำตัวประชาชน 3-6604-00093-02-1

ชื่อนายจิตรทิวัส เองสกุล เพศ ชาย สถานภาพการสมรส โสด

สัญชาติ ไทย

ที่อยู่ตามทะเบียนบ้าน104 หมู่ที่ 2 ต.วังสำโรง อ.ตะพานหิน จ.พิจิตร

ชื่อมารดา นางจำเนียร ชื่อบิดา นายประสาท

วันเดือนปีที่เสียชีวิต 19 กรกฎาคม 2543 อายุ 28 ปี

สถานที่ตาย โรงพยาบาล โรงพยาบาล ถ.ชมชื่ระเวช

ต.ตะพานหิน อ.ตะพานหิน จ.พิจิตร

สาเหตุการตาย เชื้อราที่เยื่อหุ้มสมอง

สำนักทะเบียนที่รับแจ้งการตาย ท้องถิ่นเทศบาลเมืองตะพานหิน จังหวัดพิจิตร

แจ้งการตายเมื่อวันที่ 20 กรกฎาคม 2543 มรณบัตรเลขที่ 01-66983661

บันทึกเพิ่มเติม

นายจำเนียร แสงน้อย

ผู้ช่วยนายทะเบียนท้องถิ่นเทศบาลเมืองตะพานหินเป็นผู้รับแจ้งการตาย

รับรองว่าเป็นรายการจากฐานข้อมูลการทะเบียนราษฎร

วันที่ 1 เดือน เมษายน พ.ศ. 2554

(นายประจวบ เปาลานวัฒน์)
ผู้ช่วยผู้อำนวยการทะเบียนกลาง
นายทะเบียนปฏิบัติการทะเบียนกลาง

ขออนุมัติตัดหนี้สูญ
การดำเนินคดีกับลูกหนี้จะไม่คุ้มกับค่าใช้จ่ายที่เกิดขึ้น
(หนี้ค้างชำระไม่เกิน ๔๐,๐๐๐ บาท)
ตามระเบียบฯ ข้อ ๓๐ (๑)

แบบและตัวอย่างการกรอกแบบ

รายละเอียดการติดตามหนี้กู้ยืมกองทุนพัฒนาฝีมือแรงงาน (ยังไม่พิพากษา)
เสนอขอตัดหนี้สูญให้แก่ลูกหนี้กองทุนพัฒนาฝีมือแรงงาน
ตามระเบียบคณะกรรมการส่งเสริมการพัฒนาฝีมือแรงงานว่าด้วยการให้กู้ยืมเงินกองทุนพัฒนาฝีมือแรงงาน
พ.ศ. 2551 และที่แก้ไขเพิ่มเติม ข้อ 30 (1)

เลขที่สัญญา.....

ชื่อ-สกุล (ผู้กู้ยืม) ..... ชื่อ-สกุล (ผู้ค้ำประกัน).....

หน่วยงานที่ทำสัญญา.....

☐ การติดตามหนี้ ☐ ทำสัญญาประนอมหนี้ ☐ ส่งฟ้องคดี

1. การติดตามหนี้ตามสัญญากู้ยืมเงินกองทุนพัฒนาฝีมือแรงงาน

ลำดับที่	เลขที่หนังสือ	ลงวันที่	เรื่อง	ถึง (ผู้กู้ยืม/ผู้ค้ำประกัน)

2. การติดตามหนี้ตามสัญญาประนอมหนี้

ลำดับที่	เลขที่หนังสือ	ลงวันที่	เรื่อง	ถึง (ผู้กู้ยืม/ผู้ค้ำประกัน)

3. การส่งฟ้องคดี

3.1 ยังไม่ได้ส่งฟ้องคดี เนื่องจาก.....

3.2 ส่งฟ้องคดีแล้ว

ลำดับที่	เลขที่หนังสือ	ลงวันที่	เรื่อง	ถึง หน่วยงานที่ฟ้องคดี

3.2.1 ดำเนินการอยู่ในขั้นตอนใด

(1) ☐ ส่งเอกสารไปอัยการ (4) ☐ ศาลพิพากษาแล้ว

(2) ☐ ไกล่เกลี่ย /ประนอมชั้นอัยการ (5) ☐ อื่นๆ (ระบุ) .....

(3) ☐ ศาลออกหมายนัดพิจารณา

3.2.2 กรณีฟ้องคดีไม่ได้ เนื่องจาก.....

(1) ☐ อัยการไม่รับว่าต่างดำเนินคดี ให้ระบุเหตุผลที่อัยการไม่รับว่าต่าง.....

(2) ☐ ผู้กู้ยืมล้มละลาย ☐ ผู้ค้ำประกันล้มละลาย

(3) ☐ คณะกรรมการพิจารณาชี้ขาดยุติในการดำเนินคดีแพ่งของส่วนราชการและหน่วยงานที่เกี่ยวข้อง

(4) ☐ กรณีอื่นๆ (ระบุ) .....

4. การออกติดตามไปพบลูกหนี้ จำนวน ..... ครั้ง

สรุป

1. จำนวนเงินกู้ตามสัญญา ..... บาท

2. ชำระคืน ..... บาท

3. ค้างชำระ ..... บาท

แบบเสนอคณะอนุกรรมการเร่งรัดและแก้ไขปัญหาหนี้กู้ยืมกองทุนพัฒนาฝีมือแรงงานให้แก่ลูกหนี้ที่มีหนี้ค้างชำระไม่เกิน 40,000 บาท ซึ่งไม่คุ้มกับค่าใช้จ่ายในการดำเนินคดีหรือการบังคับคดี (ยังไม่พิพากษา)

ตามระเบียบคณะกรรมการส่งเสริมการพัฒนาฝีมือแรงงานว่าด้วยการให้กู้ยืมเงินกองทุนพัฒนาฝีมือแรงงาน พ.ศ. 2551 และที่แก้ไขเพิ่มเติม ข้อ 30 (1)

ครั้งที่..... วันที่.....

ที่	เลขที่สัญญา	ชื่อ-สกุล ผู้กู้	วงเงินกู้ยืม (จ่ายให้กู้ยืมจริง)	ยอดเงินตามสัญญาประนอมหนี้				จำนวนเงินชำระคืนตามสัญญาประนอมหนี้				จำนวนเงินชำระคืนทั้งสิ้น (ตามสัญญาปรับตามสัญญาประนอมหนี้)				ร้อยละของจำนวนเงินที่ชำระคืน	วันที่ชำระครั้งสุดท้าย	จำนวนเงินค้างชำระ เสนอคณะอนุกรรมการเร่งรัดฯ พิจารณาตัดหนี้สูญ				ข้อมูลประกอบการพิจารณา		
				เงินต้น	ดอกเบี้ย	เบี้ยปรับ	รวม	เงินต้น	ดอกเบี้ย	เบี้ยปรับ	รวม	เงินต้น	ดอกเบี้ย	เบี้ยปรับ	รวม			เงินต้น	ดอกเบี้ย	เบี้ยปรับ	รวม	การตัดสินใจ	ทรัพย์ประกอบหนี้	การส่งฟ้องคดี
รวม																								

คำนวณหนี้ค้างชำระ ณ วันที่ .....

หมายเหตุ :

1. ร้อยละของจำนวนเงินชำระคืน = จำนวนเงินชำระคืน x 100 / วงเงินกู้ยืม (จ่ายให้กู้ยืมจริง)
2. ให้ตรวจสอบข้อมูลให้ถูกต้องครบถ้วนสมบูรณ์ก่อนเสนอคณะอนุกรรมการเร่งรัดและแก้ไขปัญหาหนี้กู้ยืมกองทุนพัฒนาฝีมือแรงงาน
3. กรณีลูกหนี้ยังไม่พิพากษาจำนวนเงินต้นชำระคืน และเงินต้นค้างชำระ รวมกันต้องเท่ากับวงเงินกู้ยืม ยกเว้นกรณีลูกหนี้ทำสัญญาประนีประนอมยอมความ
4. การคำนวณหนี้ค้างชำระเพื่อเสนอขออนุมัติตัดหนี้สูญ ให้นับแต่วันที่ค้างชำระถึงวันที่เสนอคณะอนุกรรมการฯ พิจารณาอนุมัติตัดหนี้สูญ
5. ให้ประสานกับฝ่ายทุนคณะอนุกรรมการฯ จากกองส่งเสริมการพัฒนาฝีมือแรงงาน ก่อนคำนวณหนี้ค้างชำระเพื่อเสนอขอตัดหนี้สูญ
6. สามารถดาวน์โหลดไฟล์ได้ที่ www.dsd.go.th/sdpaa
7. ให้ส่งไฟล์มาที่ E-mail : contact.dsd421@gmail.com

(ดุลวรรณ)

รายละเอียดการติดตามหนี้กู้ยืมกองทุนพัฒนาฝีมือแรงงาน (พิพากษาแล้ว)

เสนอขอตัดหนี้สูญให้แก่ลูกหนี้กองทุนพัฒนาฝีมือแรงงาน

ตามระเบียบคณะกรรมการส่งเสริมการพัฒนาฝีมือแรงงานว่าด้วยการให้กู้ยืมเงินกองทุนพัฒนาฝีมือแรงงาน

พ.ศ. 2551 และที่แก้ไขเพิ่มเติม ข้อ 30 (1)

เลขที่สัญญา.....

คดีหมายเลขแดงที่..... ลงวันที่..... ศาล.....

จำเลยที่ 1 ..... จำเลยที่ 2 ..... จำเลยที่ 3.....

หน่วยงานที่ทำสัญญา.....

1. การติดตามหนี้ตามคำพิพากษา

ลำดับที่	เลขที่หนังสือ	ลงวันที่	เรื่อง	ถึง (จำเลยที่1 /จำเลยที่2 /...)

2. การสืบทรัพย์บังคับคดี

2.1 ☐ ยังไม่สืบทรัพย์ เนื่องจาก.....

2.2 ☐ สืบทรัพย์แล้ว

ลำดับที่	เลขที่หนังสือ	ลงวันที่	ถึงหน่วยงาน	ผลการสืบทรัพย์บังคับคดี	
				พบทรัพย์	ไม่พบทรัพย์

2.2.1 ทรัพย์ที่พบ (ระบุรายละเอียดทรัพย์ที่พบ เช่น ที่ดินโฉนดเลขที่ 107486 ขนาด 80 ตารางวา ตั้งอยู่ที่ เขตบางกะปิ จังหวัดกรุงเทพมหานคร ราคาประเมินที่ดิน 3,360,000 บาท เงินฝาก ในบัญชีธนาคารทหารไทย จำนวน 15,000 บาท เป็นต้น)

.....

2.2.2 ดำเนินการอยู่ในขั้นตอนใด

☐ ยื่นคำขอยึดทรัพย์ /อายัดทรัพย์ เมื่อวันที่.....

☐ ยึดทรัพย์ /อายัดทรัพย์

☐ ยังไม่ได้ยึดทรัพย์ /อายัดทรัพย์ เนื่องจาก (ระบุ).....

2.3 ผลดำเนินการยึดทรัพย์ /อายัดทรัพย์

2.3.1 การยึดทรัพย์

☐ ขายได้ ประเภททรัพย์ที่ข ☐ สังหาริมทรัพย์ (ระบุประเภททรัพย์) .....

จำนวนเงินที่ได้รับชำระคืนกองทุน.....บาท

☐ อสังหาริมทรัพย์ (ระบุประเภททรัพย์) .....

จำนวนเงินที่ได้รับชำระคืนกองทุน.....บาท

☐ ขายไม่ได้ (ดำเนินการขายทอดตลาดแล้วแต่ยังขายไม่ได้)

☐ ยังไม่ได้ขาย (ยังไม่ได้ดำเนินการขายทอดตลาด)

2.3.2 การอายัดทรัพย์

☐ ได้รับชำระเงินคืนกองทุน .....บาท

3. การออกติดตามไปพบลูกหนี้ จำนวน ..... ครั้ง

สรุป

1. จำนวนเงินกู้ตามสัญญา ..... บาท

2. ชำระคืน ..... บาท

3. ค้างชำระ ..... บาท

แบบเสนอคณะอนุกรรมการเร่งรัดและแก้ไขปัญหาหนี้ผู้ยืมกองทุนพัฒนาฝีมือแรงงานพิจารณาตัดหนี้สูญให้แก่ลูกหนี้ที่มีหนี้ค้างชำระไม่เกิน 40,000 บาท ซึ่งไม่รวมกับค่าใช้จ่ายในการดำเนินคดีหรือการบังคับคดี (พิจารณาแล้ว)

ตามระเบียบคณะกรรมการส่งเสริมการพัฒนาฝีมือแรงงานว่าด้วยการให้ผู้ยืมเงินกองทุนพัฒนาฝีมือแรงงาน พ.ศ. 2551 และที่แก้ไขเพิ่มเติม ข้อ 30 (1)

ครั้งที่..... วันที่.....

ไม่รวมค่าทนายความ ค่าอุทธรณ์ฎีกา และค่าใช้จ่ายในชั้นบังคับคดี

ที่	เลขที่สัญญา	ชื่อ-สกุล ผู้กู้	วงเงินกู้ยืม (จ่ายให้ผู้ยืมจริง)	ยอดเงินตามคำพิพากษา				จำนวนเงินชำระคืนตามคำพิพากษา						จำนวนเงินชำระคืนทั้งสิ้น (ตามสัญญากู้+ตามคำพิพากษา)				ร้อยละของจำนวนเงินที่ชำระคืน	วันที่ชำระครั้งสุดท้าย	จำนวนเงินค้างชำระ เสนอคณะอนุกรรมการเร่งรัด พิจารณาตัดหนี้สูญ				ข้อมูลประกอบการพิจารณา				
																								การยึดทรัพย์		ทรัพย์ที่ขาย	มีทรัพย์/ขายทรัพย์	มีทรัพย์ที่ยึดไม่ขายทรัพย์
				เงินต้น	ดอกเบี้ย	เบี้ยปรับ	รวม	เงินต้น	ดอกเบี้ย	เบี้ยปรับ	ค่าทนายความ	ค่าอุทธรณ์ ฎีกา	รวม	เงินต้น	ดอกเบี้ย	เบี้ยปรับ	รวม			เงินต้น	ดอกเบี้ย	เบี้ยปรับ	รวม	มีทรัพย์	มีแต่ไม่มีทรัพย์			
รวมทั้งสิ้น																												

คำนวณหนี้ค้างชำระ ณ วันที่ .....

หมายเหตุ

1. ร้อยละของจำนวนเงินชำระคืนทั้งสิ้น = $\frac{\text{จำนวนเงินชำระคืน (เงินต้น+เงินส่วนค่าทนายความ+ดอกเบี้ย+เบี้ยปรับ)} \times 100}{\text{วงเงินกู้ยืม (จ่ายให้ผู้ยืมจริง)}}$
2. ให้ตรวจสอบข้อมูลให้ถูกต้องครบถ้วนสมบูรณ์ก่อนเสนอคณะอนุกรรมการเร่งรัดและแก้ไขปัญหาหนี้ผู้ยืมกองทุนพัฒนาฝีมือแรงงาน
3. การคำนวณหนี้ค้างชำระเพื่อเสนอขออนุมัติตัดหนี้สูญ ให้นับแต่วันที่ค้างชำระถึงวันที่เสนอคณะอนุกรรมการฯ พิจารณาอนุมัติตัดหนี้สูญ
4. ให้ประสานวันประชุมคณะอนุกรรมการฯ จากกองส่งเสริมการพัฒนาฝีมือแรงงาน ก่อนคำนวณหนี้ค้างชำระเพื่อเสนอขอตัดหนี้สูญ
5. สามารถดาวน์โหลดไฟล์ได้ที่ www.dsd.go.th/sdjoa
6. ให้ส่งไฟล์มาที่ E-mail : contact.dsd421@gmail.com

ตัวอย่าง

ตัวอย่าง กรณีค้างชำระไม่คุ้มค่าใช้จ่ายที่เกิดขึ้น (ยังไม่พิพากษา)

รายละเอียดการติดตามหนี้กู้ยืมกองทุนพัฒนาฝีมือแรงงาน (ยังไม่พิพากษา)

เสนอขออนุมัติตัดหนี้สูญให้แก่ลูกหนี้กองทุนพัฒนาฝีมือแรงงาน

ตามระเบียบคณะกรรมการส่งเสริมการพัฒนาฝีมือแรงงานว่าด้วยการให้กู้ยืมเงินกองทุนพัฒนาฝีมือแรงงาน

พ.ศ. 2551 และที่แก้ไขเพิ่มเติม ข้อ 30 (1)

เลขที่สัญญา 10-0934/2542

ชื่อ-สกุล (ผู้กู้ยืม) นางสาวนิจ ชุมภูหมุด ชื่อ-สกุล (ผู้ค้ำประกัน) นางบัวคำ ชุมภูหมุด

หน่วยงานที่ทำสัญญา กรมพัฒนาฝีมือแรงงาน กองส่งเสริมการพัฒนาฝีมือแรงงาน

☑ การติดตามหนี้ ☑ ทำสัญญาประนอมหนี้ ☑ ส่งฟ้องคดี

1. การติดตามหนี้ตามสัญญากู้ยืมเงินกองทุนพัฒนาฝีมือแรงงาน

ลำดับที่	เลขที่หนังสือ	ลงวันที่	เรื่อง	ถึง (ผู้กู้ยืม/ผู้ค้ำประกัน)
1	รง 0418/ว 00111	20-ก.ค.-49	ขอให้ชำระหนี้	ผู้กู้ยืม
2	รง 0418/ว 00111	20-ก.ค.-49	ขอให้ชำระหนี้	ผู้ค้ำประกัน
3	รง 0413/14507	8-พ.ย.-53	ขอให้สิทธิบอกเลิกสัญญาและแจ้งให้ชำระหนี้	ผู้กู้ยืม
4	รง 0413/14508	8-พ.ย.-53	แจ้งให้ชำระหนี้	ผู้ค้ำประกัน
5	รง 0413/15596	29-พ.ย.-53	ขอให้ชดใช้ค่าเสียหายกรณีปฏิบัติผิดสัญญา	ผู้กู้ยืม
6	รง 0413/15597	29-พ.ย.-53	ขอให้ชดใช้ค่าเสียหายกรณีปฏิบัติผิดสัญญา	ผู้ค้ำประกัน

2. การติดตามหนี้ตามสัญญาประนอมหนี้

ลำดับที่	เลขที่หนังสือ	ลงวันที่	เรื่อง	ถึง (ผู้กู้ยืม/ผู้ค้ำประกัน)
1	รง 0413/11531	31-ก.ค.-57	แจ้งให้ชำระหนี้ตามสัญญาประนอมหนี้	ผู้กู้ยืม
2	รง 0413/13301	29-ก.ย.-58	แจ้งให้ชำระหนี้ตามสัญญาประนอมหนี้	ผู้กู้ยืม
3	รง 0413/02655	29-ก.พ.-59	แจ้งให้ชำระหนี้ตามสัญญาประนอมหนี้	ผู้กู้ยืม

3. การส่งฟ้องคดี

3.1 ☐ ยังไม่ได้ส่งฟ้องคดี เนื่องจาก.....

3.2 ☑ ส่งฟ้องคดีแล้ว

ลำดับที่	เลขที่หนังสือ	ลงวันที่	เรื่อง	ถึง หน่วยงานที่ฟ้องคดี
1	รง 0413/392	17-ก.พ.-52	ขอส่งเอกสารคดีกองทุนพัฒนาฝีมือแรงงานตามจังหวัดที่เป็นภูมิลำเนาของลูกหนี้	สถาบันพัฒนาฝีมือแรงงานภาค 9 พิษณุโลก
2	รง 0413/5243	27-ธ.ค.-53	ขอส่งเอกสารกองทุนพัฒนาฝีมือแรงงานเพื่อดำเนินคดีตามสัญญาข้อ 6 และสัญญาข้อ 10	ศูนย์พัฒนาฝีมือแรงงานจังหวัดแพร่

3.2.1 ดำเนินการอยู่ในขั้นตอนใด

(1) ☐ ส่งเอกสารไปอัยการ (4) ☐ ศาลพิพากษาแล้ว

(2) ☐ ไกล่เกลี่ย /ประนอมชั้นอัยการ (5) ☐ อื่นๆ (ระบุ) ลูกหนี้ทำสัญญาประนอมหนี้ มีหนี้ค้างชำระจำนวน 6,831.49 ซึ่งมูลหนี้ค้างชำระไม่เกิน 40,000 บาท การดำเนินคดีจะไม่คุ้มกับค่าใช้จ่ายที่เกิดขึ้น จึงเสนอขอตัดหนี้สูญสำหรับลูกหนี้ที่ค้างชำระหนี้ตั้งแต่ 3 งวดขึ้นไป

(3) ☐ ศาลออกหมายนัดพิจารณา

3.2.2 กรณีฟ้องคดีไม่ได้ เนื่องจาก.....

(1) ☐ อัยการไม่รับว่าต่างดำเนินคดี ให้ระบุเหตุผลที่อัยการไม่รับว่าต่าง.....

(2) ☐ ผู้กู้ยืมล้มละลาย ☐ ผู้ค้ำประกันล้มละลาย

(3) ☐ คณะกรรมการพิจารณาชี้ขาดยุติในการดำเนินคดีแพ่งของส่วนราชการและหน่วยงานที่เกี่ยวข้อง

(4) ☐ กรณีอื่นๆ (ระบุ) .....

4. การออกติดตามไปพบลูกหนี้ จำนวน - ครั้ง

สรุป

1. จำนวนเงินกู้ตามสัญญา	40,000.00	บาท	
2. ชำระคืน จำนวน	38,423.00	บาท	คิดเป็นร้อยละ 96.06 ของวงเงินกู้ยืม
3. ค้างชำระ จำนวน	6,831.49	บาท	

ตัวอย่าง

ตัวอย่าง กรณีค้างชำระไม่คุ้มค่าใช้จ่ายที่เกิดขึ้น (พิพากษาแล้ว)

รายละเอียดการติดตามหนี้กู้ยืมกองทุนพัฒนาฝีมือแรงงาน (พิพากษาแล้ว)

เสนอขออนุมัติตัดหนี้สูญให้แก่ลูกหนี้กองทุนพัฒนาฝีมือแรงงาน

ตามระเบียบคณะกรรมการส่งเสริมการพัฒนาฝีมือแรงงานว่าด้วยการให้กู้ยืมเงินกองทุนพัฒนาฝีมือแรงงาน

พ.ศ. 2551 และที่แก้ไขเพิ่มเติม ข้อ 30 (1)

เลขที่สัญญา 30-320/2545

คดีหมายเลขแดงที่ ผบ.280/2554 ลงวันที่ 17 มีนาคม 2554 ศาล จังหวัดบุรีรัมย์

จำเลยที่ 1 นางสาวสสิตา กะการัมย์

จำเลยที่ 2 นางสำรวย กะการัมย์

จำเลยที่ 3 นางฐิติญาหรือนางอินทนิล ศรีสดหรือธนศรีสดโชค

หน่วยงานที่ทำสัญญา สถาบันพัฒนาฝีมือแรงงานภาค 5 นครราชสีมา

1. การติดตามหนี้ตามคำพิพากษา

ลำดับที่	เลขที่หนังสือ	ลงวันที่	เรื่อง	ถึง (จำเลยที่1 /จำเลยที่2 /...)
1	รง 0406.5/888	2-พ.ค.-59	แจ้งให้ชำระหนี้ตามคำพิพากษา	จำเลยที่ 1
2	รง 0406.5/889	2-พ.ค.-59	แจ้งให้ชำระหนี้ตามคำพิพากษา	จำเลยที่ 2
3	รง 0406.5/1024	10-พ.ค.-59	แจ้งให้ประนอมหนี้ภายหลังศาลมีคำพิพากษาในคดีกู้ยืมเงินกองทุนพัฒนาฝีมือแรงงาน	จำเลยที่ 1
4	รง 0406.5/1025	10-พ.ค.-59	แจ้งให้ประนอมหนี้ภายหลังศาลมีคำพิพากษาในคดีกู้ยืมเงินกองทุนพัฒนาฝีมือแรงงาน	จำเลยที่ 2

2. การสืบทรัพย์บังคับคดี

2.1 ☐ ยังไม่สืบทรัพย์ เนื่องจาก

2.2 ☑ สืบทรัพย์แล้ว

ลำดับที่	เลขที่หนังสือ	ลงวันที่	ถึงหน่วยงาน	ผลการสืบทรัพย์บังคับคดี	
				พบทรัพย์	ไม่พบทรัพย์
1	รง 0406.5/1156	17-พ.ค.-56	สำนักงานที่ดินจังหวัดบุรีรัมย์	✓	

2.2.1 ทรัพย์ที่พบ (ระบุรายละเอียดทรัพย์ที่พบ)

โฉนดที่ดินเลขที่ 73760 เลขที่ดิน 155 หน้าสำรวจ 5151 ตำบลสวายจีก อำเภอเมือง จังหวัดบุรีรัมย์ เนื้อที่ 6-2-38 ไร่ ราคาประเมิน - บาท ของนางสำรวย กะการัมย์ (จำเลยที่ 2)

2.2.2 ดำเนินการอยู่ในขั้นตอนใด

☐ ยื่นคำขอยึดทรัพย์ /อายัดทรัพย์ เมื่อวันที่.....

☐ ยึดทรัพย์ /อายัดทรัพย์

☑ ยังไม่ได้ยึดทรัพย์ /อายัดทรัพย์ เนื่องจาก (ระบุ) อยู่ในขั้นตอนการขอหมายบังคับคดี

2.3 ผลดำเนินการยึดทรัพย์ /อายัดทรัพย์

2.3.1 การยึดทรัพย์

☐ ขายได้ ประเภททรัพย์ที่ขาย ☐ สังหาริมทรัพย์ (ระบุประเภททรัพย์) .....

จำนวนเงินที่ได้รับชำระคืนกองทุน.....บาท

☐ อสังหาริมทรัพย์ (ระบุประเภททรัพย์) .....

จำนวนเงินที่ได้รับชำระคืนกองทุน.....บาท

☐ ขายไม่ได้ (ดำเนินการขายทอดตลาดแล้วแต่ยังขายไม่ได้)

☐ ยังไม่ได้ขาย (ยังไม่ได้ดำเนินการขายทอดตลาด)

2.3.2 การอายัดทรัพย์

☐ ได้รับชำระเงินคืนกองทุน .....บาท

3. การออกติดตามไปพบลูกหนี้ จำนวน 1 ครั้ง

สรุป

1. จำนวนเงินกู้ตามสัญญา	22,000.00	บาท	
2. ชำระคืน	18,905.48	บาท	คิดเป็นร้อยละ 85.93 ของวงเงินกู้ยืม
3. ค้างชำระ	15,588.58	บาท	

ขออนุมัติตัดหนี้สูญ

ลูกหนี้ไม่มีทรัพย์สินหรือการสืบทรัพย์ไม่พบทรัพย์อื่นใด ที่จะนำยึดมาบังคับชำระหนี้ได้

ตามระเบียบฯ ข้อ ๓๐ (๒)

(ลูกหนี้ตามคำพิพากษาที่สืบทรัพย์ครบ ๑๐ ปี)

แบบและตัวอย่างการกรอกแบบ

ตารางบันทึกการบังคับคดีและสืบหาหลักทรัพย์หรือทรัพย์สินอื่นของลูกหนี้ตามคำพิพากษา

ราย_____เลขที่สัญญา_____

คดีแดงที่_____ลงวันที่_____ของศาล_____

รายละเอียดคำพิพากษา

_____

_____

การดำเนินการบังคับคดีและสืบหาหลักทรัพย์

ลำดับที่	การสืบทรัพย์บังคับคดี			
	เลขที่หนังสือ	ลงวันที่	หนังสือถึงหน่วยงาน	ผลการสืบทรัพย์และบังคับคดี

ตรวจสอบแล้วถูกต้อง

ลงชื่อ.....

(.....)

ผู้อำนวยการ.....

แบบเสนอคณะอนุกรรมการเร่งรัดและแก้ไขปัญหาหนี้กู้ยืมกองทุนพัฒนาฝีมือแรงงาน

พิจารณาตัดหนี้สูญลูกหนี้ตามคำพิพากษาที่สืบทรัพย์แล้วไม่พบทรัพย์อื่นใดที่จะนำยึดมาบังคับชำระหนี้ได้

ที่	สัญญาเลขที่	ลงวันที่	ชื่อ - สกุล ผู้กู้/ผู้ค้ำ	ต้นเงินตามคำพิพากษา	ข้อมูลการชำระหนี้ตามคำพิพากษา						เสนอคณะอนุกรรมการเร่งรัดฯ พิจารณาตัดหนี้สูญ					
					เงินต้นตามคำพิพากษา	ดอกเบี้ย	เบี้ยปรับ	ค่าฤชาธรรมเนียม	ค่าทนายความ	รวม	เงินต้นตามคำพิพากษา	ดอกเบี้ย	เบี้ยปรับ	ค่าฤชาธรรมเนียม	ค่าทนายความ	รวม
รวม																

หมายเหตุ :

1. การคำนวณหนี้ค้างชำระเพื่อเสนอขออนุมัติตัดหนี้สูญ ให้คำนวณนับแต่วันค้างชำระถึงวันที่เสนอคณะกรรมการส่งเสริมการพัฒนาฝีมือแรงงานพิจารณาอนุมัติตัดหนี้สูญ
2. ให้ สพร./ สนพ. ตรวจสอบวันประชุมคณะกรรมการส่งเสริมการพัฒนาฝีมือแรงงานจากกองส่งเสริมการพัฒนาฝีมือแรงงานก่อนคำนวณหนี้ค้างชำระเพื่อเสนอขอตัดหนี้สูญ
3. กรุณาส่งไฟล์ข้อมูลไปที่ E-mail : contact.dsd421@gmail.com

ตัวอย่าง

ตารางบันทึกการบังคับคดีและสืบหาหลักทรัพย์หรือทรัพย์สินอื่นของลูกหนี้ตามคำพิพากษา

คดีแดงที่ 2719/2548 ลงวันที่ 27 พฤศจิกายน 2548 ของศาลแขวงอุบลราชธานี

ราย นางสาวพัชรี ดีดวงพันธ์ จำเลยที่ 1 นายอนุชา คุณชื่น จำเลยที่ 2 เลขที่สัญญา 34-031/2543

รายละเอียดคำพิพากษา : พิพากษาให้จำเลยทั้งสองร่วมกันชำระเงิน 24,000 บาท พร้อมดอกเบี้ยอัตราร้อยละ 1 ต่อปี นับแต่วันที่ 5 ธันวาคม 2544 ถึงวันที่ 3 พฤศจิกายน 2545 ดอกเบี้ยอัตราร้อยละ 7.5 ต่อปี นับแต่วันที่ 4 พฤศจิกายน 2545 เป็นต้นไปจนกว่าจะชำระเสร็จ กับให้จำเลยทั้งสองร่วมกันใช้ค่าฤชาธรรมเนียมแทนโจทก์ โดยกำหนดค่าทนายความให้ 600 บาท

การดำเนินการบังคับคดีและสืบหาหลักทรัพย์

ลำดับที่	การสืบทรัพย์บังคับคดี			
	เลขที่หนังสือ	**ลงวันที่**	**หนังสือถึงหน่วยงาน**	**ผลการสืบทรัพย์และบังคับคดี**
1	รง 0406.7/11519	5 มิ.ย. 2556	สำนักงานที่ดินจังหวัด 77 จังหวัด	ไม่พบชื่อบุคคลดังกล่าวเป็นผู้มีอกรรมสิทธิ์หรือสิทธิครอบครองในที่ดิน ในเขตอำเภอ จำนวน 170 อำเภอ และในเขตจังหวัด จำนวน 70 จังหวัด
2	รง 0406.7/1545	6 มิ.ย. 2556	สำนักงานขนส่งจังหวัดอุบลราชธานี	ไม่พบการถือกรรมสิทธิ์หรือสิทธิครอบครองในสังหาริมทรัพย์แต่อย่างใด
3	รง 0406.7/1544	6 มิ.ย. 2556	สำนักงานประกันสังคมจังหวัดอุบลราชธานี	ไม่พบข้อมูลการส่งเงินสมทบแต่อย่างใด
4	สำรวจสถานะลูกหนี้	21 ส.ค. 2557	ที่อยู่ผู้กู้ยืม บ้านเลขที่ 229 หมู่ที่ 12 ตำบลดงเย็น อำเภอเมือง จังหวัดมุกดาหาร	ไม่พบผู้กู้ยืม พบผู้ช่วยผู้ใหญ่บ้าน
		22 ส.ค. 2557	ที่อยู่ผู้ค้ำประกัน บ้านเลขที่ 63 หมู่ที่ 103 ตำบลบ้านเหล่า อำเภอคำชะอี จังหวัดมุกดาหาร	ไม่พบผู้ค้ำประกัน พบ นายโมล่ คุณชื่น เกี่ยวข้องเป็นบิดา

ตรวจสอบแล้วถูกต้อง

ลงชื่อ.....

(นายวิชัย ผิวสอาด)

ผู้อำนวยการสถาบันพัฒนาฝีมือแรงงานภาค ๗ อุบลราชธานี

ตัวอย่าง

แบบเสนอคณะกรรมการส่งเสริมการพัฒนาฝีมือแรงงานขออนุมัติตัดหนี้สูญลูกหนี้ตามคำพิพากษาที่สืบทรัพย์แล้วไม่พบทรัพย์อื่นใดที่จะนำยึดไม่สามารถสืบหาทรัพย์หรือทรัพย์สินของลูกหนี้ได้

ที่	เลขที่สัญญา	ลงวันที่	ชื่อ - สกุล ผู้กู้/ผู้ค้ำ	วงเงินกู้ยืม (จ่ายให้กู้ยืมจริง)	ต้นเงินตามคำพิพากษา	ข้อมูลการชำระหนี้ตามคำพิพากษา				เสนอคณะกรรมการส่งเสริมฯ พิจารณาอนุมัติตัดหนี้สูญ					
						ดอกเบี้ย	ค่าฤชาธรรมเนียม	ค่าทนายความ	รวม	เงินต้นตามคำพิพากษา	ดอกเบี้ย	เบี้ยปรับ	ค่าฤชาธรรมเนียม	ค่าทนายความ	รวม
1	34-051/2543	25 ธ.ค. 42	นางสาวพัชรี ดีดวงพันธ์ นายอนุชา คุณชื่น	24,000.00	24,000.00	100.00	900.00	600.00	1,600.00	24,000.00	23,453.86	-	-	-	47,453.86
2	34-036/2542	12 ก.พ. 42	นางบุรจรีย์ ผิวบุญเรือง ร้อยตำรวจโทวิศิภูมิหรือเสลิมพร ผิวบุญเรือง	36,000.00	36,000.00	-	1,000.00	-	1,000.00	36,000.00	42,519.45	-	-	600.00	79,119.45
3	34-046/2542	23 ก.ค. 42	นายนรินทร์ เทพมณี นางจันทนา พิบาลวงศ์	4,000.00	4,000.00	120.00	480.00	-	600.00	4,000.00	3,466.30	-	-	500.00	7,966.30
4	72-002/2543	29 ก.ย. 43	นางยุวดี เจริญสุข หรือนางนิพา โพธิ์ทอง นายสุบิน โพธิ์ทอง	28,000.00	28,920.79	-	-	-	-	28,920.79	2,755.28	20,514.56	1,531.00	600.00	54,301.63
รวม				92,000.00	92,920.79	220.00	2,380.00	600.00	3,200.00	92,920.79	72,174.89	20,514.56	1,531.00	1,700.00	188,841.24

ขออนุมัติตัดหนี้สูญ
ลูกหนี้ชำระหนี้คืน ซึ่งมีจำนวนเงิน
เท่ากับหรือมากกว่าวงเงินกู้ยืมตามสัญญา
ตามระเบียบฯ ข้อ ๓๐/๑ (๑)

แบบและตัวอย่างการกรอกแบบ

รายละเอียดการติดตามหนี้กู้ยืมกองทุนพัฒนาฝีมือแรงงาน (ยังไม่พิพากษา)

เสนอขอตัดหนี้สูญให้แก่ลูกหนี้กองทุนพัฒนาฝีมือแรงงาน

ตามระเบียบคณะกรรมการส่งเสริมการพัฒนาฝีมือแรงงานว่าด้วยการให้กู้ยืมเงินกองทุนพัฒนาฝีมือแรงงาน

พ.ศ. 2551 และที่แก้ไขเพิ่มเติม ข้อ 30/1(1)

เลขที่สัญญา.....

ชื่อ-สกุล (ผู้กู้ยืม) ..... ชื่อ-สกุล (ผู้ค้ำประกัน).....

หน่วยงานที่ทำสัญญา.....

☐การติดตามหนี้ ☐ ทำสัญญาประนอมหนี้ ☐ ส่งฟ้องคดี

1. การติดตามหนี้ตามสัญญากู้ยืมเงินกองทุนพัฒนาฝีมือแรงงาน

ลำดับที่	เลขที่หนังสือ	ลงวันที่	เรื่อง	ถึง (ผู้กู้ยืม/ผู้ค้ำประกัน)

2. การติดตามหนี้ตามสัญญาประนอมหนี้

ลำดับที่	เลขที่หนังสือ	ลงวันที่	เรื่อง	ถึง (ผู้กู้ยืม/ผู้ค้ำประกัน)

3. การส่งฟ้องคดี

3.1 ยังไม่ได้ส่งฟ้องคดี เนื่องจาก.....

3.2 ส่งฟ้องคดีแล้ว

ลำดับที่	เลขที่หนังสือ	ลงวันที่	เรื่อง	ถึง หน่วยงานที่ฟ้องคดี

3.2.1 ดำเนินการอยู่ในขั้นตอนใด

(1) ☐ส่งเอกสารไปอัยการ (4) ☐ศาลพิพากษาแล้ว

(2) ☐ไกล่เกลี่ย /ประนอมชั้นอัยการ (5) ☐ อื่นๆ (ระบุ) .....

(3) ☐ศาลออกหมายนัดพิจารณา

3.2.2 กรณีฟ้องคดีไม่ได้ เนื่องจาก.....

(1) ☐ อัยการไม่รับว่าต่างดำเนินคดี ให้ระบุเหตุผลที่อัยการไม่รับว่าต่าง.....

(2) ☐ ผู้กู้ยืมล้มละลาย ☐ ผู้ค้ำประกันล้มละลาย

(3) ☐ คณะกรรมการพิจารณาชี้ขาดยุติในการดำเนินคดีแพ่งของส่วนราชการและหน่วยงานที่เกี่ยวข้อง

(4) ☐ กรณีอื่นๆ (ระบุ) .....

4. การออกติดตามไปพบลูกหนี้ จำนวน ..... ครั้ง

สรุป

1. จำนวนเงินกู้ตามสัญญา ..... บาท

2. ชำระคืน ..... บาท

3. ค้างชำระ ..... บาท

แบบเสนอคณะอนุกรรมการเร่งรัดและแก้ไขปัญหาหนี้กู้ยืมกองทุนพัฒนาฝีมือแรงงานพิจารณาตัดหนี้สูญให้แก่ลูกหนี้ที่ได้ชำระหนี้คืน ซึ่งมีจำนวนเงินเท่ากับหรือมากกว่าวงเงินกู้ยืมตามสัญญา (ยังไม่พิพากษา)

ตามระเบียบคณะกรรมการส่งเสริมการพัฒนาฝีมือแรงงานว่าด้วยการให้กู้ยืมเงินกองทุนพัฒนาฝีมือแรงงาน พ.ศ. 2551 และที่แก้ไขเพิ่มเติม ข้อ 30/1(1)

ครั้งที่..... วันที่.....

ที่	เลขที่สัญญา	ชื่อ-สกุล ผู้กู้	วงเงินกู้ยืม (จ่ายให้ผู้ยืมจริง)	ยอดเงินตามสัญญาประนอมหนี้				จำนวนเงินชำระคืนทั้งสิ้น (ตามสัญญากู้+ตามสัญญาประนอมหนี้)				ร้อยละของจำนวนเงินที่ชำระคืน	วันที่ชำระครั้งสุดท้าย	จำนวนเงินค้างชำระ เสนอคณะอนุกรรมการเร่งรัดฯ พิจารณาตัดหนี้สูญ				ข้อมูลประกอบการพิจารณา		
				เงินต้น	ดอกเบี้ย	เบี้ยปรับ	รวม	เงินต้น	ดอกเบี้ย	เบี้ยปรับ	รวม			เงินต้น	ดอกเบี้ย	เบี้ยปรับ	รวม	การติดตามเร่งรัดหนี้	การประนอมหนี้	การฟ้องคดี
รวม																				

คำนวณหนี้ค้างชำระ ณ วันที่ .....

หมายเหตุ :

1. ร้อยละของจำนวนเงินชำระคืน = จำนวนเงินชำระคืน x 100 / วงเงินกู้ยืม (จ่ายให้ผู้ยืมจริง)
2. ให้ตรวจสอบข้อมูลให้ถูกต้องครบถ้วนสมบูรณ์ก่อนเสนอคณะอนุกรรมการเร่งรัดและแก้ไขปัญหาหนี้กู้ยืมกองทุนพัฒนาฝีมือแรงงาน
3. กรณีลูกหนี้ยังไม่พิพากษาจำนวนเงินต้นชำระคืน และเงินต้นค้างชำระ รวมกันต้องเท่ากับวงเงินกู้ยืม อกเว้นกรณีลูกหนี้ทำสัญญาประนีประนอมยอมความ
4. การคำนวณหนี้ค้างชำระเพื่อเสนอขออนุมัติตัดหนี้สูญ ให้นับแต่วันที่ค้างชำระถึงวันที่เสนอคณะอนุกรรมการฯ พิจารณาอนุมัติตัดหนี้สูญ
5. ให้ประสานวันประชุมคณะอนุกรรมการฯ จากกองส่งเสริมการพัฒนาฝีมือแรงงาน ก่อนคำนวณหนี้ค้างชำระเพื่อเสนอขอตัดหนี้สูญ
6. สามารถดาวน์โหลดไฟล์ได้ที่ www.dsd.go.th/sdpaa
7. ให้ส่งไฟล์มาที่ E-mail : contact.dsd421@gmail.com

รายละเอียดการติดตามหนี้กู้ยืมกองทุนพัฒนาฝีมือแรงงาน (พิพากษาแล้ว)

เสนอขอตัดหนี้สูญให้แก่ลูกหนี้กองทุนพัฒนาฝีมือแรงงาน

ตามระเบียบคณะกรรมการส่งเสริมการพัฒนาฝีมือแรงงานว่าด้วยการให้กู้ยืมเงินกองทุนพัฒนาฝีมือแรงงาน

พ.ศ. 2551 และที่แก้ไขเพิ่มเติม ข้อ 30/1(1)

เลขที่สัญญา.....

คดีหมายเลขแดงที่..... ลงวันที่..... ศาล.....

จำเลยที่ 1 ..... จำเลยที่ 2 ..... จำเลยที่ 3.....

หน่วยงานที่ทำสัญญา.....

1. การติดตามหนี้ตามคำพิพากษา

ลำดับที่	เลขที่หนังสือ	ลงวันที่	เรื่อง	ถึง (จำเลยที่1 /จำเลยที่2 /...

2. การสืบทรัพย์บังคับคดี

2.1 ☐ ยังไม่สืบทรัพย์ เนื่องจาก.....

2.2 ☐ สืบทรัพย์แล้ว

ลำดับที่	เลขที่หนังสือ	ลงวันที่	ถึงหน่วยงาน	ผลการสืบทรัพย์บังคับคดี	
				พบทรัพย์	ไม่พบทรัพย์

2.2.1 ทรัพย์ที่พบ (ระบุรายละเอียดทรัพย์ที่พบ เช่น ที่ดินโฉนดเลขที่ 107486 ขนาด 80 ตารางวา ตั้งอยู่ที่ เขตบางกะปิ จังหวัดกรุงเทพมหานคร ราคาประเมินที่ดิน 3,360,000 บาท เงินฝาก ในบัญชีธนาคารทหารไทย จำนวน 15,000 บาท เป็นต้น)

.....

2.2.2 ดำเนินการอยู่ในขั้นตอนใด

☐ ยื่นคำขอยึดทรัพย์ /อายัดทรัพย์ เมื่อวันที่.....

☐ ยึดทรัพย์ /อายัดทรัพย์

☐ ยังไม่ได้ยึดทรัพย์ /อายัดทรัพย์ เนื่องจาก (ระบุ).....

2.3 ผลดำเนินการยึดทรัพย์ /อายัดทรัพย์

2.3.1 การยึดทรัพย์

☐ ขายได้ ประเภททรัพย์ที่ขาย ☐ สังหาริมทรัพย์ (ระบุประเภททรัพย์) .....

จำนวนเงินที่ได้รับชำระคืนกองทุน.....บาท

☐ อสังหาริมทรัพย์ (ระบุประเภททรัพย์) .....

จำนวนเงินที่ได้รับชำระคืนกองทุน.....บาท

☐ ขายไม่ได้ (ดำเนินการขายทอดตลาดแล้วแต่ยังขายไม่ได้)

☐ ยังไม่ได้ขาย (ยังไม่ได้ดำเนินการขายทอดตลาด)

2.3.2 การอายัดทรัพย์

☐ ได้รับชำระเงินคืนกองทุน .....บาท

3. การออกติดตามไปพบลูกหนี้ จำนวน ..... ครั้ง

สรุป

1. จำนวนเงินกู้ตามสัญญา ..... บาท
2. ชำระคืน ..... บาท
3. ค้างชำระ ..... บาท

แบบเสนอคณะอนุกรรมการเร่งรัดและแก้ไขปัญหาหนี้กู้ยืมกองทุนพัฒนาฝีมือแรงงานพิจารณาตัดหนี้สูญให้แก่ลูกหนี้ที่ได้ชำระหนี้คืน ซึ่งมีจำนวนเงินเท่ากับหรือมากกว่าวงเงินกู้ยืมตามสัญญา (พิพากษาแล้ว)
ตามระเบียบคณะกรรมการส่งเสริมการพัฒนาฝีมือแรงงานว่าด้วยการให้กู้ยืมเงินกองทุนพัฒนาฝีมือแรงงาน พ.ศ. 2551 และที่แก้ไขเพิ่มเติม ข้อ 30/1 (1)

ครั้งที่..... วันที่.....

ที่	เลขที่สัญญา	ชื่อ-สกุลผู้กู้	วงเงินกู้ยืม (ส่วนไม่ได้รับเงินกู้ยืม)	ยอดเงินตามคำพิพากษา				จำนวนเงินชำระคืนตามคำพิพากษา						จำนวนเงินชำระคืนทั้งสิ้น (ตามข้อมูลรู้จักตามคำพิพากษา)				ข้อเสนอของจำนวนเงินที่ชำระคืน	วันที่ชำระครั้งสุดท้าย	ยอดหนี้ค้างชำระ ตามคณะอนุกรรมการเร่งรัด ความเห็นคณะอนุฯ				ข้อมูลประกอบการพิจารณา				
				เงินต้น	ดอกเบี้ย	เบี้ยปรับ	รวม	เงินต้น	ดอกเบี้ย	เบี้ยปรับ	ค่าทนายความ	ค่าอุปการะ/ค่าเสียหาย	รวม	เงินต้น	ดอกเบี้ย	เบี้ยปรับ	รวม			เงินต้น	ดอกเบี้ย	เบี้ยปรับ	รวม	การติดตามหนี้	วิธีการติดตามหนี้	ทรัพย์สินที่พบ	วิธีการยึด/อายัดทรัพย์	ปัญหาอุปสรรคในการติดตามหนี้
รวมทั้งสิ้น																												

หมายเหตุ

1. วิธีคำนวณจำนวนเงินชำระคืนทั้งสิ้น = จำนวนเงินชำระคืน (เงินต้น+เงินดอกเบี้ยตามคำพิพากษา+ดอกเบี้ย+เบี้ยปรับ) x 100 / วงเงินกู้ยืม (ส่วนไม่ได้รับเงินจริง)
2. ให้ตรวจสอบข้อมูลให้ถูกต้องครบถ้วนตามบันทึกก่อนเสนอคณะอนุกรรมการเร่งรัดและแก้ไขปัญหาหนี้กู้ยืมกองทุนพัฒนาฝีมือแรงงาน
3. การคำนวณหนี้ค้างชำระเพื่อเสนอขอตัดหนี้สูญ ให้นับแต่วันที่ค้างชำระถึงวันที่คณะอนุกรรมการ พิจารณาตัดหนี้สูญ
4. ให้ประสานวันประชุมคณะอนุกรรมการ จากกองส่งเสริมการพัฒนาฝีมือแรงงาน ก่อนคำนวณหนี้ค้างชำระเพื่อเสนอขอตัดหนี้สูญ
5. สามารถดาวน์โหลดไฟล์ได้ที่ www.dsd.go.th/ndoss
6. ให้ส่งไฟล์มาที่ e-mail : contact.dsd21@gmail.com

คำนวณหนี้ค้างชำระ ณ วันที่ .....

ผนวก ง

ตัวอย่าง

ตัวอย่าง กรณีชำระมากกว่าหรือเท่ากับวงเงินกู้ยืม (ยังไม่พิพากษา)

รายละเอียดการติดตามหนี้กู้ยืมกองทุนพัฒนาฝีมือแรงงาน (ยังไม่พิพากษา)

เสนอขออนุมัติตัดหนี้สูญให้แก่ลูกหนี้กองทุนพัฒนาฝีมือแรงงาน

ตามระเบียบคณะกรรมการส่งเสริมการพัฒนาฝีมือแรงงานว่าด้วยการให้กู้ยืมเงินกองทุนพัฒนาฝีมือแรงงาน

พ.ศ. 2551 และที่แก้ไขเพิ่มเติม ข้อ 30/1 (1)

เลขที่สัญญา 10-1339/2543

ชื่อ-สกุล (ผู้กู้ยืม) นายจัฐวัสส์ ม่วงปัน หรือวงศ์สวรรค์ ชื่อ-สกุล (ผู้ค้ำประกัน) นายน้อม หลับสัตโพธิ์

หน่วยงานที่ทำสัญญา กรมพัฒนาฝีมือแรงงาน กองส่งเสริมการพัฒนาฝีมือแรงงาน

☑ การติดตามหนี้ ☑ ทำสัญญาประนอมหนี้ ☑ ส่งฟ้องคดี

1. การติดตามหนี้ตามสัญญากู้ยืมเงินกองทุนพัฒนาฝีมือแรงงาน

ลำดับที่	เลขที่หนังสือ	ลงวันที่	เรื่อง	ถึง (ผู้กู้ยืม/ผู้ค้ำประกัน)
1	รง 0413/04910	25-มิ.ย.-51	ขอให้ชำระหนี้เงินกู้ยืมกองทุนพัฒนาฝีมือแรงงาน	ผู้กู้ยืม
2	รง 0413/04911	25-มิ.ย.-51	ขอให้ชำระหนี้เงินกู้ยืมกองทุนพัฒนาฝีมือแรงงาน	ผู้ค้ำประกัน
3	รง 0413/03205	24-มี.ค.-53	ขอใช้สิทธิบอกเลิกสัญญาและแจ้งให้ชำระหนี้	ผู้กู้ยืม
4	รง 0413/03206	24-มี.ค.-53	ขอใช้สิทธิบอกเลิกสัญญาและแจ้งให้ชำระหนี้	ผู้ค้ำประกัน
5	รง 0413/03769	22-ก.พ.-54	ขอใช้สิทธิบอกเลิกสัญญาและแจ้งให้ชำระหนี้	ผู้กู้ยืม
6	รง 0413/03770	22-ก.พ.-54	แจ้งให้ชำระหนี้	ผู้ค้ำประกัน
7	รง 0413/04127	25-ก.พ.-54	ขอให้ชดใช้ค่าเสียหายกรณีปฏิบัติผิดสัญญา	ผู้กู้ยืม
8	รง 0413/04128	25-ก.พ.-54	ขอให้ชดใช้ค่าเสียหายกรณีปฏิบัติผิดสัญญา	ผู้ค้ำประกัน
9	รง 0413/09339	4-ก.ค.-55	ขอใช้สิทธิบอกเลิกสัญญาและแจ้งให้ชำระหนี้	ผู้กู้ยืม
10	รง 0413/09340	4-ก.ค.-55	ขอให้ชดใช้ค่าเสียหายกรณีปฏิบัติผิดสัญญา	ผู้ค้ำประกัน
11	รง 0413/15777	12-ธ.ค.-55	แจ้งให้ชำระหนี้	ผู้กู้ยืม
12	รง 0413/15778	12-ธ.ค.-55	ขอให้ชดใช้ค่าเสียหายกรณีปฏิบัติผิดสัญญา	ผู้ค้ำประกัน

2. การติดตามหนี้ตามสัญญาประนอมหนี้

ลำดับที่	เลขที่หนังสือ	ลงวันที่	เรื่อง	ถึง (ผู้กู้ยืม/ผู้ค้ำประกัน)
1	รง 0413/10356	8-ก.ค.-57	แจ้งให้ชำระหนี้ตามสัญญาประนอมหนี้	ผู้กู้ยืม
2	รง 0413/10357	8-ก.ค.-57	แจ้งให้ชำระหนี้ตามสัญญาประนอมหนี้	ผู้ค้ำประกัน

3. การส่งฟ้องคดี

3.1 ☐ ยังไม่ได้ส่งฟ้องคดี เนื่องจาก.....

3.2 ☑ ส่งฟ้องคดีแล้ว

ลำดับที่	เลขที่หนังสือ	ลงวันที่	เรื่อง	ถึง หน่วยงานที่ฟ้องคดี
1	รง 0413/0483	27-ม.ค.-53	ขอส่งเอกสารคดีกองทุนพัฒนาฝีมือแรงงานตามจังหวัดที่เป็นภูมิลำเนาของลูกหนี้	ศูนย์พัฒนาฝีมือแรงงานจังหวัดสมุทรสาคร
2	รง 0413/3325	9-ส.ค.-56	ขอส่งเอกสารกองทุนพัฒนาฝีมือแรงงานเพื่อดำเนินคดีตามสัญญาข้อ 8 และสัญญาข้อ 10	ศูนย์พัฒนาฝีมือแรงงานจังหวัดสมุทรสาคร

3.2.1 ดำเนินการอยู่ในขั้นตอนใด

(1) ☐ ส่งเอกสารไปอัยการ (4) ☐ ศาลพิพากษาแล้ว

(2) ☐ ไกล่เกลี่ย /ประนอมชั้นอัยการ (5) ☑ อื่นๆ (ระบุ) ส่งคดีไปฟ้องตามภูมิลำเนา ลูกหนี้ทำสัญญาประนอมหนี้ชำระหนี้คืนมากกว่าวงเงินกู้ยืม

(3) ☐ ศาลออกหมายนัดพิจารณา

3.2.2 กรณีฟ้องคดีไม่ได้ เนื่องจาก.....

(1) ☐ อัยการไม่รับว่าต่างดำเนินคดี ให้ระบุเหตุผลที่อัยการไม่รับว่าต่าง.....

(2) ☐ ผู้กู้ยืมล้มละลาย ☐ ผู้ค้ำประกันล้มละลาย

(3) ☐ คณะกรรมการพิจารณาชี้ขาดยุติในการดำเนินคดีแพ่งของส่วนราชการและหน่วยงานที่เกี่ยวข้อง

(4) ☐ กรณีอื่นๆ (ระบุ) .....

4. การออกติดตามไปพบลูกหนี้ จำนวน - ครั้ง

สรุป

1. จำนวนเงินกู้ตามสัญญา 41,500.00 บาท
2. ชำระคืน จำนวน 42,000.00 บาท คิด,เป็นร้อยละ 101.20 ของวงเงินกู้ยืม
3. ค้างชำระ จำนวน 4,766.82 บาท

ตัวอย่าง

ตัวอย่าง กรณีชำระมากกว่าหรือเท่ากับวงเงินกู้ยืม (พิพากษาแล้ว)

รายละเอียดการติดตามหนี้กู้ยืมกองทุนพัฒนาฝีมือแรงงาน (พิพากษาแล้ว)

เสนอขออนุมัติตัดหนี้สูญให้แก่ลูกหนี้กองทุนพัฒนาฝีมือแรงงาน

ตามระเบียบคณะกรรมการส่งเสริมการพัฒนาฝีมือแรงงานว่าด้วยการให้กู้ยืมเงินกองทุนพัฒนาฝีมือแรงงาน

พ.ศ. 2551 และที่แก้ไขเพิ่มเติม ข้อ 30/1 (1)

เลขที่สัญญา 30-374/2545

คดีหมายเลขแดงที่ ผบ.1574/2552 ลงวันที่ 1 ธันวาคม 2552 ศาล จังหวัดนางรอง

จำเลยที่ 1 นางสาวนอมล หรือนางสาววิมล ดีประเสริฐ

จำเลยที่ 2 นางเทือ ดีประเสริฐ

จำเลยที่ 3 นางฐิติญา หรือนางธนรา ศรีสดหรือธนศรีสดโชค

หน่วยงานที่ทำสัญญา สถาบันพัฒนาฝีมือแรงงานภาค 5 นครราชสีมา

1. การติดตามหนี้ตามคำพิพากษา

ลำดับที่	เลขที่หนังสือ	ลงวันที่	เรื่อง	ถึง (จำเลยที่1 /จำเลยที่2 /...)
1	รง 0406.5/953	3-พ.ค.-59	แจ้งให้ชำระหนี้ตามคำพิพากษา	จำเลยที่ 1
2	รง 0406.5/954	3-พ.ค.-59	แจ้งให้ชำระหนี้ตามคำพิพากษา	จำเลยที่ 2
3	รง 0406.5/1032	10-พ.ค.-59	แจ้งให้ประนอมหนี้ภายหลังศาลมีคำพิพากษาในคดีกู้ยืมเงินกองทุนพัฒนาฝีมือแรงงาน	จำเลยที่ 1
4	รง 0406.5/1033	10-พ.ค.-59	แจ้งให้ประนอมหนี้ภายหลังศาลมีคำพิพากษาในคดีกู้ยืมเงินกองทุนพัฒนาฝีมือแรงงาน	จำเลยที่ 2

2. การสืบทรัพย์บังคับคดี

2.1 ☐ ยังไม่สืบทรัพย์ เนื่องจาก

2.2 ☑ สืบทรัพย์แล้ว

ลำดับที่	เลขที่หนังสือ	ลงวันที่	ถึงหน่วยงาน	ผลการสืบทรัพย์บังคับคดี	
				พบทรัพย์	ไม่พบทรัพย์
1	รง 0406.5/1149	17-พ.ค.-56	สำนักงานที่ดินจังหวัดบุรีรัมย์ สาขาประโคนชัย		✓

2.2.1 ทรัพย์ที่พบ (ระบุรายละเอียดทรัพย์ที่พบ).....

2.2.2 ดำเนินการอยู่ในขั้นตอนใด

☐ ยื่นคำขอยึดทรัพย์ /อายัดทรัพย์ เมื่อวันที่.....

☐ ยึดทรัพย์ /อายัดทรัพย์

☐ ยังไม่ได้ยึดทรัพย์ /อายัดทรัพย์ เนื่องจาก (ระบุ).....

2.3 ผลดำเนินการยึดทรัพย์ /อายัดทรัพย์

2.3.1 การยึดทรัพย์

☐ ขายได้ ประเภททรัพย์ที่ขาย ☐ สังหาริมทรัพย์ (ระบุประเภททรัพย์) .....

จำนวนเงินที่ได้รับชำระคืนกองทุน..... บาท

☐ อสังหาริมทรัพย์ (ระบุประเภททรัพย์) .....

จำนวนเงินที่ได้รับชำระคืนกองทุน.....บาท

☐ ขายไม่ได้ (ดำเนินการขายทอดตลาดแล้วแต่ยังขายไม่ได้)

☐ ยังไม่ได้ขาย (ยังไม่ได้ดำเนินการขายทอดตลาด)

2.3.2 การอายัดทรัพย์

☐ ได้รับชำระเงินคืนกองทุน .....บาท

3. การออกติดตามไปทบทวนลูกหนี้ จำนวน 1 ครั้ง

สรุป

1. จำนวนเงินกู้ตามสัญญา	22,000.00	บาท	
2. ชำระคืน	31,898.58	บาท	คิดเป็นร้อยละ 144.99 ของวงเงินกู้ยืม
3. ค้างชำระ	448.00	บาท	

ขออนุมัติตัดหนี้สูญ
ลูกหนี้ถูกศาลพิพากษาให้ล้มละลาย

ตามระเบียบฯ ข้อ ๓๐/๑ (๒)

แบบและตัวอย่างการกรอกแบบ

แบบเสนอคณะอนุกรรมการเร่งรัดและแก้ไขปัญหาหนี้กู้ยืมเงินกองทุนพัฒนาฝีมือแรงงานขออนุมัติตัดหนี้สูญให้แก่ลูกหนี้ที่ถูกศาลพิพากษาให้ล้มละลาย
ตามระเบียบคณะกรรมการส่งเสริมการพัฒนาฝีมือแรงงานว่าด้วยการให้กู้ยืมเงินกองทุนพัฒนาฝีมือแรงงาน (ฉบับที่ 4) พ.ศ. 2558 ข้อ 30/1 (2)
ครั้งที่ 5/2558 วันที่ 26 ตุลาคม 2558

ที่	เลขที่สัญญา	ชื่อ-สกุล ผู้กู้	วงเงินกู้ยืม (จ่ายให้กู้ยืมจริง)	จำนวนเงินชำระคืน				เสนอคณะอนุกรรมการเร่งรัดฯ พิจารณาตัดหนี้สูญ				ข้อมูลประกอบการพิจารณา				
				เงินต้น	ดอกเบี้ย	เบี้ยปรับ	รวม	เงินต้น	ดอกเบี้ย	เบี้ยปรับ	รวม	ร้อยละของจำนวนเงินที่ชำระคืน	วันที่ชำระครั้งสุดท้าย	การติดตามเร่งรัดหนี้	การประนอมหนี้	การส่งฟ้องคดี
1	10-4231/2542	นางสาวประจิตรา พุ่มไสว	12,000.00	-	-	-	-	12,000.00	1,889.42	28,341.37	42,230.79	-	ไม่เคยชำระ	✓		✓
2	10-4539/2543	นางสาวสหัสยา พิทักษ์เจริญ	32,000.00	-	-	-	-	32,000.00	4,424.77	66,371.51	102,796.28	-	ไม่เคยชำระ	✓		✓
รวม			44,000.00	-	-	-	-	44,000.00	6,314.19	94,712.88	145,027.07	-				

ตัวอย่าง

รายละเอียดการติดตามหนี้กู้ยืมกองทุนพัฒนาฝีมือแรงงาน (ยังไม่พิพากษา)
เสนอขอตัดหนี้สูญให้แก่ลูกหนี้กองทุนพัฒนาฝีมือแรงงาน
ตามระเบียบคณะกรรมการส่งเสริมการพัฒนาฝีมือแรงงานว่าด้วยการให้กู้ยืมเงินกองทุนพัฒนาฝีมือแรงงาน
(ฉบับที่ 4) พ.ศ. 2558 ข้อ 30/1(2)

เลขที่สัญญา 10-4231/2542
ชื่อ-สกุล (ผู้กู้ยืม) นางสาวประจิตรา ธนวัฒน์ภิญโญ หรือหุ่มโสว หรือทิพย์ภิบาล
ชื่อ-สกุล (ผู้ค้ำประกัน) นายธานินทร์ หรือนายสกนธ์พล ธนวัฒน์ภิญโญ
หน่วยงานที่ทำสัญญา กรมพัฒนาฝีมือแรงงาน กองส่งเสริมการพัฒนาฝีมือแรงงาน

☑ การติดตามหนี้ ☐ ทำสัญญาประนอมหนี้ ☑ ส่งฟ้องคดี

1. การติดตามหนี้ตามสัญญากู้ยืมเงินกองทุนพัฒนาฝีมือแรงงาน

ลำดับที่	เลขที่หนังสือ	ลงวันที่	เรื่อง	ถึง (ผู้กู้ยืม/ผู้ค้ำประกัน)
1	รง 0413/03431	6-พ.ค.-52	ขอให้ชำระหนี้เงินกู้ยืมกองทุนพัฒนาฝีมือแรงงาน	ผู้กู้ยืม
2	รง 0413/03432	6-พ.ค.-52	ขอให้ชำระหนี้เงินกู้ยืมกองทุนพัฒนาฝีมือแรงงาน	ผู้ค้ำประกัน
3	รง 0413/04431	2-มี.ค.-54	ขอใช้สิทธิบอกเลิกสัญญาและแจ้งให้ชำระหนี้	ผู้กู้ยืม
4	รง 0413/04432	2-มี.ค.-54	แจ้งให้ชำระหนี้	ผู้ค้ำประกัน
5	รง 0413/04461	2-มี.ค.-54	ขอให้ชดใช้ค่าเสียหายกรณีปฏิบัติผิดสัญญา	ผู้กู้ยืม
6	รง 0413/04462	2-มี.ค.-54	ขอให้ชดใช้ค่าเสียหายกรณีปฏิบัติผิดสัญญา	ผู้ค้ำประกัน

2. การติดตามหนี้ตามสัญญาประนอมหนี้

ลำดับที่	เลขที่หนังสือ	ลงวันที่	เรื่อง	ถึง (ผู้กู้ยืม/ผู้ค้ำประกัน)

3. การส่งฟ้องคดี

3.1 ☐ ยังไม่ได้ส่งฟ้องคดี เนื่องจาก.....

3.2 ☑ ส่งฟ้องคดีแล้ว

ลำดับที่	เลขที่หนังสือ	ลงวันที่	เรื่อง	ถึง หน่วยงานที่ฟ้องคดี
1	รง 0413/1638	10-พ.ค.-54	ขอส่งเอกสารกองทุนพัฒนาฝีมือแรงงานเพื่อดำเนินคดีตามสัญญาข้อ 8 และสัญญาข้อ 10	ศูนย์พัฒนาฝีมือแรงงานจังหวัดปทุมธานี

3.2.1 ดำเนินการอยู่ในขั้นตอนใด

(1) ☐ส่งเอกสารไปอัยการ (4) ☐ศาลพิพากษาแล้ว

(2) ☐ไกล่เกลี่ย/ประนอมขั้นอัยการ (5) ☐อื่นๆ (ระบุ) .....

(3) ☐ศาลออกหมายนัดพิจารณา

3.2.2 กรณีฟ้องคดีไม่ได้ เนื่องจาก.....

(1) ☐ อัยการไม่รับว่าต่างดำเนินคดี ให้ระบุเหตุผลที่อัยการไม่รับว่าต่าง.....

(2) ☑ ผู้กู้ยืมล้มละลาย ☑ ผู้ค้ำประกันล้มละลาย

- คำสั่งพิทักษ์ทรัพย์เด็ดขาด ศาลล้มละลายกลาง คดีหมายเลขแดง ที่ ล.2695/2554 ลงวันที่ 14 มีนาคม 2554 ศาลได้มีคำสั่งลงวันที่ 14 เดือนมีนาคม พ.ศ. 2554 ให้พิทักษ์ทรัพย์ของนางประจิตรา ธนวัฒน์กิญโญ หรือพุ่มไสว หรือทิพย์ภิบาล ลูกหนี้ที่ 1 นายสกนธ์พล หรือธนานินทร์ ธนวัฒน์กิญโญ ลูกหนี้ที่ 2 เด็ดขาด

- ประกาศเจ้าพนักงานพิทักษ์ทรัพย์ เรื่อง คำสั่งพิทักษ์ทรัพย์เด็ดขาด ประกาศ ณ วันที่ 1 มิถุนายน พ.ศ. 2554 ธนาคารธนชาต จำกัด (มหาชน) เจ้าหนี้ผู้เป็นโจทก์ ได้ยื่นฟ้องต่อศาลล้มละลายกลาง
ขอให้ลูกหนี้ล้มละลาย และศาลได้มีคำสั่งลงวันที่ 14 มีนาคม 2554 ให้พิทักษ์ทรัพย์ของ นางประจิตรา ธนวัฒน์กิญโญ หรือพุ่มไสว หรือทิพย์ภิบาล ที่ 1 นายสกนธ์พล หรือธนานินทร์ ธนวัฒน์กิญโญ ที่ 2 ลูกหนี้ เด็ดขาด ตามพระราชบัญญัติล้มละลาย พุทธศักราช 2483 แล้ว

- ประกาศเจ้าพนักงานพิทักษ์ทรัพย์ เรื่อง คำพิพากษาให้ล้มละลาย ประกาศ ณ วันที่ 2 กรกฎาคม พ.ศ. 2555 ศาลล้มละลายกลางได้พิพากษา เมื่อวันที่ 13 มีนาคม 2555 ให้นางประจิตรา ธนวัฒน์กิญโญหรือพุ่มไสว หรือทิพย์ภิบาล ที่ 1 นายสกนธ์พล หรือธานินทร์ ธนวัฒน์กิญโญ ที่ 2 ลูกหนี้ ล้มละลาย ตามพระราชบัญญัติล้มละลาย พุทธศักราช 2483

(3) ☐ คณะกรรมการพิจารณาชี้ขาดยุติในการดำเนินคดีแพ่งของส่วนราชการและหน่วยงานที่เกี่ยวข้อง

(4) ☐ กรณีอื่นๆ (ระบุ) .....

4. การออกติดตามไปพบลูกหนี้ จำนวน - ครั้ง

สรุป

1. จำนวนเงินกู้ตามสัญญา	12,000.00 บาท
2. ชำระคืน	0.00 บาท
3. ค้างชำระ	42,230.79 บาท

2803

...งคำสั่งพิทักษ์ทรัพย์เด็ดขาด

คดีหมายเลขดำที่ ล. ๙๕๒๐/๒๕๕๓

คดีหมายเลขแดงที่ ล. ๒๖๗๕/๒๕๕๙

ที่ ศย 300.011/(พ) 2472 ล.ว. ๒๕ มี.ค. ๒๕๕๙

ฝ่ายดำเนินคดีแพ่ง กรมบังคับคดี
เลขที่รับ 10181
วันที่ - 4 มี.ค. 2554
เวลา ... น.

กรมบังคับคดี
รับที่ ๗๗๑๔๐ /๒๕๕๙
วันที่ ๓๑ มี.ค. ๒๕๕๙
เวลา ... น.

ในพระปรมาภิไธยพระมหากษัตริย์

ศาลล้มละลายกลาง

วันที่ ๑๔ เดือน มีนาคม พุทธศักราช ๒๕๕๙

ความล้มละลาย

ระหว่าง
- ธนาคารธนชาต จำกัด (มหาชน) แนวหน้า ประกาศในหนังสือพิมพ์ ... ฉบับวันที่ - 1 มี.ค. 2554 กำหนด 1 วัน — เจ้าหนี้ผู้เป็นโจทก์
- นางประจิตรา ธนวัฒน์ภิญโญ หรือพุ่มไสวหรือทิพย์ภิบาล ที่ ๑
- นายสกนธ์พลหรือธานินทร์ ธนวัฒน์ภิญโญ ที่ ๒ — ลูกหนี้

ถึง เจ้าพนักงานพิทักษ์ทรัพย์

ด้วย ธนาคารธนชาต จำกัด (มหาชน) เจ้าหนี้ผู้เป็นโจทก์ มีภูมิลำเนาอยู่ที่ ๙๐๐ อาคารต้นสนทาวเวอร์ ถนนเหล่านจิต แขวงลุมพินี เขตปทุมวัน กรุงเทพมหานคร ได้ยื่นฟ้องเมื่อวันที่ ๑๙ เดือน สิงหาคม พ.ศ.๒๕๕๓ จำนวนทุนทรัพย์ ๑,๓๐๖,๒๙๘ บาท ๙๓ สตางค์ ขอให้ นางประจิตรา ธนวัฒน์ภิญโญ หรือพุ่มไสวหรือทิพย์ภิบาล ลูกหนี้ที่ ๑ นายสกนธ์พลหรือธานินทร์ ธนวัฒน์ภิญโญ ลูกหนี้ที่ ๒ (รายละเอียดเกี่ยวกับชื่อและภูมิลำเนาของลูกหนี้ทั้งสองปรากฏด้านหลังหมายนี้) ล้มละลาย

บัดนี้ ศาลได้มีคำสั่งลงวันที่ ๑๔ เดือน มีนาคม พ.ศ. ๒๕๕๙ ให้พิทักษ์ทรัพย์ของ นางประจิตรา ธนวัฒน์ภิญโญ หรือพุ่มไสวหรือทิพย์ภิบาล ลูกหนี้ที่ ๑ นายสกนธ์พลหรือธานินทร์ ธนวัฒน์ภิญโญ ลูกหนี้ที่ ๒ เด็ดขาด

เพราะฉะนั้น จึงแจ้งคำสั่งให้ทราบ

รับรองสำเนาถูกต้อง
นางสาวดวงดีเชิด จำปาทอง
(เจ้าพนักงานเจ้าพนักงานบังคับคดี)

ผู้พิพากษา
(นายนคร มิ่งมงคล)
ศาลล้มละลายกลาง

ประกาศเจ้าพนักงานพิทักษ์ทรัพย์

เรื่อง คำสั่งพิทักษ์ทรัพย์เด็ดขาด

คดีหมายเลขแดงที่ ล. ๒๖๓๔/๒๕๕๔
ศาลล้มละลายกลาง

กองบังคับคดีล้มละลาย ๕
กรมบังคับคดี
กระทรวงยุติธรรม

ด้วย ธนาคารธนชาต จำกัด (มหาชน) เจ้าหนี้ผู้เป็นโจทก์ ได้ยื่นฟ้องต่อศาลล้มละลายกลาง ขอให้ลูกหนี้ล้มละลายและศาลได้มีคำสั่งลงวันที่ ๑๔ มีนาคม ๒๕๕๔ ให้พิทักษ์ทรัพย์ของ นางประจิตรา ธนวัฒน์ภิญโญ หรือพุ่มไสว หรือทิพย์ภิบาล ที่ ๑ นายสกนธ์ หรือธานินทร์ ธนวัฒน์ภิญโญ ที่ ๒ ลูกหนี้ เด็ดขาด ตามพระราชบัญญัติล้มละลาย พุทธศักราช ๒๔๘๓ แล้ว

ลูกหนี้ที่ ๑ เลขประจำตัวประชาชน ๓-๑๐๐๙-๐๔๓๘๖-๕๙-๑ เกิดเมื่อวันที่ ๑๙ มีนาคม ๒๕๑๗ อาชีพ ไม่ปรากฏอาชีพ มีภูมิลำเนาอยู่เลขที่ ๒/๑๕๙ ซอยสุขาภิบาล ๕ ซอย ๙๒ แขวงสายไหม เขตสายไหม กรุงเทพมหานคร

ลูกหนี้ที่ ๒ เลขประจำตัวประชาชน ๓-๑๐๑๕-๐๑๑๑๓-๔๔-๙ เกิดเมื่อวันที่ ๑๒ สิงหาคม ๒๕๑๗ อาชีพ ไม่ปรากฏอาชีพ มีภูมิลำเนาอยู่เลขที่ ๘๑/๓๒๓ ซอยประชาอุทิศ ๗๙ แขวงทุ่งครุ เขตทุ่งครุ กรุงเทพมหานคร

ดังนั้น นับแต่วันที่ศาลได้มีคำสั่ง เจ้าพนักงานพิทักษ์ทรัพย์แต่ผู้เดียวมีอำนาจจัดการเกี่ยวกับกิจการและทรัพย์สินของลูกหนี้ ตามมาตรา ๒๒ แห่งพระราชบัญญัติล้มละลาย พุทธศักราช ๒๔๘๓

อนึ่ง เจ้าหนี้ซึ่งจะขอรับชำระหนี้ในคดีนี้ จะเป็นเจ้าหนี้ผู้เป็นโจทก์หรือไม่ก็ตาม ต้องยื่นคำขอรับชำระหนี้ต่อเจ้าพนักงานพิทักษ์ทรัพย์ที่ฝ่ายคำคู่ความ สำนักงานเลขานุการกรม กรมบังคับคดี หรือสำนักงานบังคับคดีซึ่งลูกหนี้มีภูมิลำเนาอยู่ ภายในกำหนดเวลา ๒ เดือน นับแต่วันโฆษณาคำสั่งนี้ และเจ้าพนักงานพิทักษ์ทรัพย์ได้กำหนดวันลงโฆษณาในราชกิจจานุเบกษาในวันที่ ๕ กรกฎาคม ๒๕๕๔ ซึ่งตรวจได้จากเว็บไซต์ของกลุ่มงานราชกิจจานุเบกษาที่ www.ratchakitcha.soc.go.th

ประกาศ ณ วันที่ ๑ มิถุนายน พ.ศ. ๒๕๕๔
ภัทราวรรณ ชมภูแสง
เจ้าพนักงานพิทักษ์ทรัพย์

ประกาศเจ้าพนักงานพิทักษ์ทรัพย์

เรื่อง คำพิพากษาให้ล้มละลาย

คดีหมายเลขแดงที่ ล. ๒๖๙๕/๒๕๕๔
ศาลล้มละลายกลาง

กองบังคับคดีล้มละลาย ๕
กรมบังคับคดี
กระทรวงยุติธรรม

ด้วยคดีเรื่องนี้ ศาลล้มละลายกลางได้พิพากษา เมื่อวันที่ ๑๓ มีนาคม ๒๕๕๕ ให้นางประจิตรา ธนวัฒน์ภิญโญหรือพุ่มไสว หรือทิพย์ภิบาล ที่ ๑, นายสกนธ์พลหรือธานินทร์ ธนวัฒน์ภิญโญ ที่ ๒ ลูกหนี้ ล้มละลาย ตามพระราชบัญญัติล้มละลาย พุทธศักราช ๒๔๘๓

ผู้ล้มละลายที่ ๑ เลขประจำตัวประชาชน ๓-๑๐๐๙-๐๔๓๘๖-๕๙-๑ มีอาชีพ ไม่ปรากฏ เกิดวันที่ ๑๙ มีนาคม ๒๕๑๗ มีภูมิลำเนาอยู่บ้านเลขที่ ๒/๑๕๙ ซอยสุขาภิบาล ๕ ซอย ๙๒ แขวงสายไหม เขตสายไหม กรุงเทพมหานคร

ผู้ล้มละลายที่ ๒ เลขประจำตัวประชาชน ๓-๑๐๑๕-๐๑๑๑๓-๔๔-๙ มีอาชีพ ไม่ปรากฏ เกิดวันที่ ๑๒ สิงหาคม ๒๕๑๗ มีภูมิลำเนาอยู่บ้านเลขที่ ๘๑/๓๒๓ ซอยประชาอุทิศ ๗๙ แขวงทุ่งครุ เขตทุ่งครุ กรุงเทพมหานคร

ประกาศ ณ วันที่ ๒ กรกฎาคม พ.ศ. ๒๕๕๕
ยุทธพิชัย จำปาเทศ
เจ้าพนักงานพิทักษ์ทรัพย์

ตัวอย่าง

2

รายละเอียดการติดตามหนี้กู้ยืมกองทุนพัฒนาฝีมือแรงงาน (ยังไม่พิพากษา)
เสนอขอตัดหนี้สูญให้แก่ลูกหนี้กองทุนพัฒนาฝีมือแรงงาน
ตามระเบียบคณะกรรมการส่งเสริมการพัฒนาฝีมือแรงงานว่าด้วยการให้กู้ยืมเงินกองทุนพัฒนาฝีมือแรงงาน
(ฉบับที่ 4) พ.ศ. 2558 ข้อ 30/1(2)

เลขที่สัญญา 10-4539/2543
ชื่อ-สกุล (ผู้กู้ยืม) นางสาวสหัสยา พิทักเจริญ ชื่อ-สกุล (ผู้ค้ำประกัน) นางสุวารี ธรรมสโรช
หน่วยงานที่ทำสัญญา กรมพัฒนาฝีมือแรงงาน กองส่งเสริมการพัฒนาฝีมือแรงงาน

☑ การติดตามหนี้ ☐ ทำสัญญาประนอมหนี้ ☑ ส่งฟ้องคดี

1. การติดตามหนี้ตามสัญญากู้ยืมเงินกองทุนพัฒนาฝีมือแรงงาน

ลำดับที่	เลขที่หนังสือ	ลงวันที่	เรื่อง	ถึง (ผู้กู้ยืม/ผู้ค้ำประกัน)
1	รง 0404/ว00095	6-ม.ค.-48	ขอให้ชำระหนี้	ผู้กู้ยืม
2	รง 0404/ว00095	6-ม.ค.-48	ขอให้ชำระหนี้	ผู้ค้ำประกัน
3	รง 0413/13542	18-ต.ค.-53	ขอใช้สิทธิบอกเลิกสัญญาและแจ้งให้ชำระหนี้	ผู้กู้ยืม
4	รง 0413/13537	18-ต.ค.-53	ขอให้ชดใช้ค่าเสียหายกรณีปฏิบัติผิดสัญญา	ผู้กู้ยืม
5	รง 0413/17267	7-ก.ย.-54	ขอใช้สิทธิบอกเลิกสัญญาและแจ้งให้ชำระหนี้	ผู้กู้ยืม
6	รง 0413/17268	7-ก.ย.-54	แจ้งให้ชำระหนี้	ผู้ค้ำประกัน
7	รง 0413/17269	7-ก.ย.-54	ขอให้ชดใช้ค่าเสียหายกรณีปฏิบัติผิดสัญญา	ผู้กู้ยืม
8	รง 0413/17270	7-ก.ย.-54	ขอให้ชดใช้ค่าเสียหายกรณีปฏิบัติผิดสัญญา	ผู้ค้ำประกัน

2. การติดตามหนี้ตามสัญญาประนอมหนี้

ลำดับที่	เลขที่หนังสือ	ลงวันที่	เรื่อง	ถึง (ผู้กู้ยืม/ผู้ค้ำประกัน)

3. การส่งฟ้องคดี

3.1 ☐ ยังไม่ได้ส่งฟ้องคดี เนื่องจาก.....

3.2 ☑ ส่งฟ้องคดีแล้ว

ลำดับที่	เลขที่หนังสือ	ลงวันที่	เรื่อง	ถึง หน่วยงานที่ฟ้องคดี
1	รง 0413/1520	20-ก.ค.-52	ขอส่งเอกสารคดีกองทุนพัฒนาฝีมือแรงงานตามจังหวัดที่เป็นภูมิลำเนาของลูกหนี้	สถาบันพัฒนาฝีมือแรงงานภาค 3 ชลบุรี
2	รง 0406.3.2/2773	21-ธ.ค.-52	ขอให้ดำเนินคดี นางสาวสหัสยา พิทักเจริญ ผู้กู้ยืมเงิน นางสุวารี ธรรมสโรช ผู้ค้ำประกัน	อัยการจังหวัดประจำศาลจังหวัดฉะเชิงเทรา

3.2.1 ดำเนินการอยู่ในขั้นตอนใด

(1) ☐ ส่งเอกสารไปอัยการ (4) ☐ ศาลพิพากษาแล้ว

(2) ☐ ใกล่เกลี่ย/ประนอมชั้นอัยการ (5) ☐ อื่นๆ (ระบุ) .....

(3) ☐ ศาลออกหมายนัดพิจารณา

3.2.2 กรณีฟ้องคดีไม่ได้ เนื่องจาก.....

(1) ☐ อัยการไม่รับว่าต่างดำเนินคดี ให้ระบุเหตุผลที่อัยการไม่รับว่าต่าง.....

(2) ☑ ผู้กู้ยืมล้มละลาย ☐ ผู้ค้ำประกันล้มละลาย

- หนังสือ สำนักงานบังคับคดีจังหวัดฉะเชิงเทรา ที่ ฉช 0033/16252 ลงวันที่ 6 กันยายน 2554 แจ้งผลการตรวจสอบบุคคลล้มละลายว่า นางสาวสหัสยา พิทักเจริญ ถูกพิทักษ์ทรัพย์เด็ดขาดเมื่อวันที่ 30 เมษายน 2551 และพิพากษาให้ล้มละลายเมื่อวันที่ 24 กรกฎาคม 2552

(3) ☐ คณะกรรมการพิจารณาชี้ขาดยุติในการดำเนินคดีแพ่งของส่วนราชการและหน่วยงานที่เกี่ยวข้อง

(4) ☐ กรณีอื่นๆ (ระบุ) .....

4. การออกติดตามไปพบลูกหนี้ จำนวน - ครั้ง

สรุป

1. จำนวนเงินกู้ตามสัญญา	32,000.00	บาท
2. ชำระคืน	0	บาท
3. ค้างชำระ	102,796.28	บาท

ที่ ฉช ๐๐๓๗/ 16252

สำนักงานบังคับคดีจังหวัดฉะเชิงเทรา
ถนนสุขเกษม ฉะเชิงเทรา ๒๔๐๐๐

- ๖ ก.ย. ๒๕๕๔

เรื่อง แจ้งผลการตรวจสอบบุคคลล้มละลาย

เรียน ผู้อำนวยการศูนย์พัฒนาฝีมือแรงงานจังหวัดฉะเชิงเทรา

อ้างถึง หนังสือศูนย์พัฒนาฝีมือแรงงานจังหวัดฉะเชิงเทรา ด่วนที่สุด ที่ รง ๐๔๐๖.๓๒/๐๙๙๓ ลงวันที่ ๕ กันยายน ๒๕๕๔

สิ่งที่ส่งมาด้วย รายงานการตรวจสอบ จำนวน ๒ ฉบับ

ตามหนังสือที่อ้างถึง ขอความร่วมมือให้สำนักงานบังคับคดีจังหวัดฉะเชิงเทรา ตรวจสอบข้อมูลที่เป็นลูกหนี้กองทุนพัฒนาฝีมือแรงงาน จำนวน ๒ ราย คือ นางสาวสหัสยา พิทักษ์เจริญ เลขประจำตัวประชาชน ๓ ๑๑๙๙ ๐๐๗๒๑ ๓๘ ๗ และ นางสุวารี ธรรมสโรช เลขประจำตัวประชาชน ๓ ๑๑๙๙ ๐๐๗๒๑ ๔๓ ๓ ว่าเป็นบุคคลล้มละลายหรือไม่ นั้น

สำนักงานบังคับคดีจังหวัดฉะเชิงเทรา ได้ทำการตรวจสอบประวัติของ นางสาวสหัสยา พิทักษ์เจริญ ณ วันที่ ๕ กันยายน ๒๕๕๔ ปรากฏว่าถูกพิทักษ์ทรัพย์เด็ดขาดเมื่อวันที่ ๓๐ เมษายน ๒๕๕๑ และพิพากษาให้ล้มละลายเมื่อวันที่ ๒๔ กรกฎาคม ๒๕๕๒ ส่วนรายนางสุวารี ธรรมสโรช ไปปรากฏว่าถูกพิทักษ์ทรัพย์เด็ดขาด หรือเป็นบุคคลล้มละลายแต่อย่างใด รายละเอียดปรากฏตามเอกสารที่แนบมาพร้อมหนังสือนี้

จึงเรียนมาเพื่อทราบ

ขอแสดงความนับถือ

(นายธนิต ลิ้มเจริญชัย)
ผู้อำนวยการสำนักงานบังคับคดีจังหวัดฉะเชิงเทรา

สำนักงานบังคับคดีจังหวัดฉะเชิงเทรา
โทร. (๐๓๘) ๕๑๓๒๕๐-๑
โทรสาร (๐๓๘) ๕๑๓๒๕๒

(นายศักดิ์ชัย คงวัฒนะ)
นักวิชาการพัฒนาฝีมือแรงงานชำนาญการ

กรมบังคับคดี...

กรมบังคับคดี กระทรวงยุติธรรม

รายงานตรวจสอบว่า บุคคล หรือ นิติบุคคล เคยถูกศาลมีคำสั่งพิทักษ์ทรัพย์หรือไม่

วันที่ 5 ก.ย. 2554 เวลา 15:38:48

พบจำเลย ชื่อ นส.สหัสยา พิทักเจริญ
เลขที่ประจำตัวประชาชน 3-1199-00321-38-7

เรื่องที่ 3797/2551 ศาลล้มละลายกลาง
คดีล้มละลายหมายเลขดำที่ ล.14957/2550 คดีล้มละลายหมายเลขแดงที่ ล.3941/2551 ดูประกาศ
โดยโจทก์ ธ.กรุงไทย จำกัด (มหาชน)

วันที่พิทักษ์ทรัพย์ชั่วคราว	วันประกาศราชกิจจาฯ
ประกาศราชกิจจาฯ เล่มที่	ตอนที่ หน้า
วันถอนพิทักษ์ทรัพย์ชั่วคราว	วันประกาศราชกิจจาฯ
ประกาศราชกิจจาฯ เล่มที่	ตอนที่ หน้า
* วันที่พิทักษ์ทรัพย์เด็ดขาด 30 เม.ย. 2551	วันประกาศราชกิจจาฯ 22 ก.ค. 2551
ประกาศราชกิจจาฯ เล่มที่ 125	ตอนที่ 83ง หน้า 79
* วันที่ครบกำหนดยื่นคำขอรับชำระหนี้ 22 ก.ย. 2551	นัดตรวจคำขอรับชำระหนี้ 07 ต.ค. 2551
วันถอนพิทักษ์ทรัพย์เด็ดขาด	วันประกาศราชกิจจาฯ
ประกาศราชกิจจาฯ เล่มที่	ตอนที่ หน้า
วันประนอมหนี้ก่อนล้มละลาย	วันประกาศราชกิจจาฯ
ประกาศราชกิจจาฯ เล่มที่	ตอนที่ หน้า
วันยกเลิกประนอมหนี้ก่อนล้มฯและพิพากษาให้ล้มฯ	วันประกาศราชกิจจาฯ
ประกาศราชกิจจาฯ เล่มที่	ตอนที่ หน้า
วันที่ครบกำหนดยื่นคำขอรับชำระหนี้	นัดตรวจคำขอรับชำระหนี้
วันพิพากษาให้ล้มละลาย 24 ก.ค. 2552	วันประกาศราชกิจจาฯ 07 ม.ค. 2553
ประกาศราชกิจจาฯ เล่มที่ 127	ตอนที่ 6ง หน้า 283
วันประนอมหนี้หลังล้มละลาย	วันประกาศราชกิจจาฯ
ประกาศราชกิจจาฯ เล่มที่	ตอนที่ หน้า
* วันยกเลิกประนอมหนี้หลังล้มฯและพิพากษาให้ล้มฯ	วันประกาศราชกิจจาฯ
ประกาศราชกิจจาฯ เล่มที่	ตอนที่ หน้า
วันที่ครบกำหนดยื่นคำขอรับชำระหนี้	นัดตรวจคำขอรับชำระหนี้
วันยกเลิกการล้มละลาย	วันประกาศราชกิจจาฯ
ประกาศราชกิจจาฯ เล่มที่	ตอนที่ หน้า
วันปลดการล้มละลาย	วันประกาศราชกิจจาฯ
ประกาศราชกิจจาฯ เล่มที่	ตอนที่ หน้า
วันที่ศาลสั่งให้จัดการทรัพย์มรดก	วันยกเลิกจัดการทรัพย์มรดก
วันพิจารณาคดีใหม่	วันที่ยกฟ้อง
วันจำหน่ายคดี	วันปิดคดี
วันที่ปลดทำลาย	วันที่ฟ้อง 20 ธ.ค. 2550

(นายจักรวิชัย คงวัฒนะ)
นักวิชาการพัฒนาฝีมือแรงงานชำนาญการ

หมายเหตุ

กรุณาตรวจสอบว่าชื่อที่ปรากฏในรายงานนี้ ตรงกับชื่อที่ท่านต้องการหรือไม่ และ เพื่อความแน่ใจกรุณาตรวจสอบในราชกิจจานุเบกษา

ดูประกาศเจ้าพนักงานพิทักษ์ทรัพย์ | พิมพ์ | กลับ | ค้นหาใหม่

ภาคผนวก ๓ แบบรายงาน

รายงานการสืบทรัพย์และบังคับคดีลูกหนี้
ตามคำพิพากษาทุก ๓ เดือน

แบบและตัวอย่างการกรอกแบบ

ตารางแสดงรายละเอียดการสืบหาหลักทรัพย์และบังคับคดีของลูกหนี้ตามคำพิพากษา

ส่วนราชการ .....(ชื่อหน่วยงาน).....

รายงาน ครั้งที่.....วันที่.....

ลำดับที่	เลขที่สัญญา	รายชื่อลูกหนี้	หมายเลขคดีแดง	ชื่อศาล	จำนวนหนี้ตามคำพิพากษา	ผลการสืบหาหลักทรัพย์และบังคับคดี	หมายเหตุ (เคยแจ้งให้กรมบัญชีกลางทราบครั้งสุดท้ายตามหนังสือฉบับใด)

หมายเหตุ :

1. กรุณาส่งไฟล์ข้อมูลไปที่ E-mail : contact.dsd421@gmail.com
2. กรณีสืบไม่พบทรัพย์ของลูกหนี้ตามคำพิพากษาให้ดำเนินการสืบทรัพย์ของลูกหนี้รายนั้นต่อไป อย่างน้อยปีละ 3 ครั้ง

ด่วนที่

ที่ กค 0406.2/ ว. 46

กระทรวงการคลัง
ถนนพระราม 6 กทม. 10400

16 มีนาคม 2548

เรื่อง ซักซ้อมความเข้าใจแนวทางปฏิบัติในการบังคับคดีและสืบหาหลักทรัพย์หรือทรัพย์สินของลูกหนี้ตามคำพิพากษา

เรียน ผู้ว่าราชการจังหวัด ปลัดกระทรวง อธิบดี อธิการบดี เลขาธิการ ผู้อำนวยการ

อ้างถึง หนังสือกระทรวงการคลัง ที่ กค 0530.7/ ว 107 ลงวันที่ 4 ตุลาคม 2544

ตามหนังสือที่อ้างถึง กระทรวงการคลังได้แจ้งเวียนแนวทางปฏิบัติในการบังคับคดีและสืบหาหลักทรัพย์หรือทรัพย์สินของลูกหนี้ตามคำพิพากษา เพื่อให้ส่วนราชการถือปฏิบัติ เนื่องจากมีส่วนราชการหลายแห่งขออนุมัติจำหน่ายหนี้ตามคำพิพากษาที่สิ้นสุดระยะเวลาบังคับคดี โดยให้เหตุผลว่าลูกหนี้ไม่มีหลักทรัพย์หรือทรัพย์สินที่จะนำมาบังคับคดีได้ แต่จากการตรวจสอบข้อมูลเกี่ยวกับการสืบหาหลักทรัพย์หรือทรัพย์สินของลูกหนี้ที่ส่วนราชการส่งมาประกอบการขออนุมัติจำหน่ายหนี้ พบว่า ส่วนใหญ่ยังมิได้ดำเนินการอย่างเต็มความสามารถหรือละเลยไม่ตรวจสอบอย่างต่อเนื่อง ทำให้ทางราชการต้องขาดประโยชน์อันพึงได้รับจากการชำระหนี้ตามคำพิพากษาของลูกหนี้เป็นจำนวนมาก จึงเป็นสาเหตุให้กระทรวงการคลังต้องกำหนดแนวทางเกี่ยวกับการบังคับคดีและการสืบหาหลักทรัพย์หรือทรัพย์สินของลูกหนี้ตามคำพิพากษา เพื่อให้ส่วนราชการถือปฏิบัติตามหนังสือกระทรวงการคลังข้างต้น ซึ่งหลังจากกระทรวงการคลังได้แจ้งเวียนแนวทางปฏิบัติในการบังคับคดีและสืบหาหลักทรัพย์หรือทรัพย์สินของลูกหนี้ตามคำพิพากษาดังกล่าวไปแล้ว ส่วนราชการต่าง ๆ ได้แจ้งข้อขัดข้องในการปฏิบัติตาม (4) ที่ให้ส่วนราชการขอความร่วมมือจากธนาคารหรือสถาบันการเงินเพื่อตรวจสอบหลักทรัพย์หรือบัญชีเงินฝากในธนาคารหรือสถาบันการเงินนั้น ๆ โดยธนาคารหรือสถาบันการเงินส่วนใหญ่จะชี้แจงว่าไม่สามารถเปิดเผยข้อมูลได้ เนื่องจากเป็นความลับของลูกค้าและขอให้อ้างบทบัญญัติของกฎหมายที่ให้อำนาจส่วนราชการในการขอข้อมูลจากธนาคารหรือสถาบันการเงิน นั้น

/กระทรวงการคลัง...

กระทรวงการคลังพิจารณาแล้วขอเรียนดังนี้

1. เจตนารมณ์ในการกำหนดแนวทางปฏิบัติให้ส่วนราชการ ขอความร่วมมือจากธนาคารหรือสถาบันการเงินเพื่อตรวจสอบหลักทรัพย์หรือบัญชีเงินฝากในธนาคารหรือสถาบันการเงิน เนื่องจากหลักทรัพย์ส่วนใหญ่ที่สามารถนำมาบังคับคดีได้มักจะมีภาระผูกพันหรือเป็นเงินฝากในบัญชีกับธนาคารหรือสถาบันการเงิน ประกอบกับมีลูกหนี้ตามคำพิพากษาของส่วนราชการหลายรายได้ถูกธนาคาร สถาบันการเงินหรือเจ้าหนี้รายอื่นฟ้องเป็นคดีล้มละลาย และหลักทรัพย์หรือทรัพย์สินดังกล่าวได้ถูกส่งเข้าจัดการในคดีล้มละลาย แต่ส่วนราชการไม่ได้รับการแบ่งทรัพย์ เนื่องจากยื่นคำขอรับชำระหนี้ไม่ทันภายในระยะเวลาที่กฎหมายกำหนด นอกจากนี้ยังมีกรณีเจ้าหนี้ตามคำพิพากษารายอื่นได้ดำเนินการบังคับคดีกับหลักทรัพย์หรือทรัพย์สินดังกล่าวไปก่อนที่ส่วนราชการจะบังคับคดี ทำให้ส่วนราชการไม่ได้รับการเฉลี่ยทรัพย์ ซึ่งส่วนหนึ่งมีผลมาจากการละเลยไม่ติดตามสืบหาหลักทรัพย์หรือทรัพย์สินของลูกหนี้ตามคำพิพากษาเป็นเหตุให้ทางราชการได้รับความเสียหายและต้องดำเนินการหาตัวผู้ต้องรับผิดชดใช้ค่าเสียหายในหลายกรณี

2. กระทรวงการคลังขอชักชวนความเข้าใจกับส่วนราชการที่มีฐานะเป็นเจ้าหนี้ตามคำพิพากษาว่า การบังคับคดีและสืบหาหลักทรัพย์หรือทรัพย์สินของลูกหนี้ตามคำพิพากษาเป็นอำนาจหน้าที่โดยตรงของเจ้าหนี้ตามคำพิพากษาที่จะต้องดำเนินการให้เกิดประโยชน์สูงสุดต่อทางราชการ ส่วนแนวทางปฏิบัติในการบังคับคดีและการสืบหาหลักทรัพย์หรือทรัพย์สินของลูกหนี้ตามคำพิพากษา ตามหนังสือกระทรวงการคลัง ที่ กค 0530.7/ว 107 ลงวันที่ 4 ตุลาคม 2544 ดังกล่าว เป็นเพียงแนวทางเบื้องต้นเพื่อให้ส่วนราชการต่าง ๆ ถือปฏิบัติ หากส่วนราชการใดพิจารณาแล้วเห็นว่า ควรดำเนินการประการอื่นที่ทำให้ทางราชการได้รับประโยชน์สูงสุดจากการบังคับคดีกับลูกหนี้ ตามคำพิพากษาก็สามารถดำเนินการตามที่เห็นสมควรต่อไป ส่วนการขอความร่วมมือจากธนาคารหรือสถาบันการเงินเพื่อตรวจสอบหลักทรัพย์หรือทรัพย์สินของลูกหนี้ตามคำพิพากษา ซึ่งเป็นผลมาจากคำพิพากษาอันถึงที่สุดของศาล ส่วนราชการจะต้องส่งสำเนาคำบังคับให้กับธนาคารหรือสถาบันการเงิน โดยอาจดำเนินการเพียงธนาคารหรือสถาบันการเงินซึ่งคาดว่าลูกหนี้ตามคำพิพากษาได้ทำธุรกรรมกับธนาคารหรือสถาบันการเงินนั้น ๆ เช่น ลูกหนี้ตามคำพิพากษาที่เป็นคู่สัญญากับทางราชการและในการทำสัญญาได้ใช้หนังสือค้ำประกันของธนาคารหรือสถาบันการเงินดังกล่าวเป็นหลักประกัน เป็นต้น ส่วนการที่ธนาคารหรือสถาบันการเงินจะให้ความร่วมมือหรือไม่นั้น ย่อมเป็นดุลพินิจของธนาคารหรือสถาบันการเงินแต่ละรายที่จะให้ความร่วมมือในการบังคับคดีให้เป็นไปตามกระบวนการยุติธรรม

/3...

3. จากการสืบหาหลักทรัพย์หรือทรัพย์สินของลูกหนี้ตามคำพิพากษาที่ผ่านมามักจะไม่ได้ผลในทางปฏิบัติ เนื่องจากส่วนราชการไม่มีหน่วยงานและเจ้าหน้าที่ที่จะปฏิบัติหน้าที่นี้โดยตรง ส่วนใหญ่เจ้าหน้าที่ที่ได้รับมอบหมายจะไม่มีความเชี่ยวชาญและชำนาญในการสืบหาหลักทรัพย์หรือทรัพย์สินประกอบกับการบังคับคดีกับลูกหนี้ตามคำพิพากษาเป็นภาระต่อเนื่อง โดยจะต้องสืบหาหลักทรัพย์หรือทรัพย์สินของลูกหนี้ตลอดระยะเวลาสิบปี นับแต่วันที่ศาลมีคำพิพากษาทำให้ไม่คุ้มกับค่าใช้จ่ายที่เสียไปในการดำเนินคดีและการสืบหาหลักทรัพย์หรือทรัพย์สินของลูกหนี้ตามคำพิพากษา กระทรวงการคลังอยู่ในระหว่างศึกษาความเป็นไปได้ของการให้เอกชนที่มีความเชี่ยวชาญและชำนาญในการดำเนินการดังกล่าว ทั้งนี้เพื่อให้ทางราชการได้รับประโยชน์สูงสุดจากการดำเนินคดีและบังคับคดีต่อไป

จึงเรียนมาเพื่อทราบและโปรดแจ้งให้ผู้เกี่ยวข้องถือปฏิบัติตามแนวทางข้างต้นด้วย

ขอแสดงความนับถือ

(นายประกอบ ตันติยาพงศ์)
รองปลัดกระทรวงการคลัง
หัวหน้ากลุ่มภารกิจด้านรายจ่ายและหนี้สิน

กรมบัญชีกลาง
สำนักความรับผิดทางแพ่ง
กลุ่มพัฒนาและบริหารงานละเมิดและแพ่ง
โทร. 0 2271 1999
Call center 0 2271 0686-90 ต่อ 6415
Email : civilbur@cgd.go.th

ที่ กค 0530.7/ ว.107

กระทรวงการคลัง
ถนนพระราม 6 กท. 10400

4 ตุลาคม 2544

เรื่อง แนวทางปฏิบัติในการบังคับคดี และสืบหาหลักทรัพย์หรือทรัพย์สินของลูกหนี้ตามคำพิพากษา

เรียน

ด้วยปรากฏว่าส่วนราชการหลายแห่งได้ขอให้กระทรวงการคลังพิจารณาอนุมัติจำหน่ายหนี้ตามคำพิพากษาที่สิ้นสุดระยะเวลาการบังคับคดี โดยให้เหตุผลว่าไม่ปรากฏว่าลูกหนี้มีหลักทรัพย์หรือทรัพย์สินใดที่จะนำมาบังคับคดีชำระหนี้ตามคำพิพากษาได้ ซึ่งจากการตรวจสอบข้อมูลเกี่ยวกับการสืบหาหลักทรัพย์หรือทรัพย์สินของลูกหนี้ที่ส่วนราชการได้แจ้งเพื่อประกอบการขออนุมัติจำหน่ายหนี้ดังกล่าวเป็นสูญนั้น ส่วนใหญ่ยังมิได้ดำเนินการอย่างเต็มความสามารถ หรือละเลยไม่ตรวจสอบโดยต่อเนื่อง ทำให้ทางราชการต้องขาดประโยชน์อันพึงได้รับการชำระหนี้ตามคำพิพากษาจากลูกหนี้เป็นจำนวนมาก ดังนั้น เพื่อให้การสืบหาหลักทรัพย์หรือทรัพย์สินของลูกหนี้ของส่วนราชการต่าง ๆ เป็นไปอย่างมีประสิทธิภาพและเกิดประโยชน์สูงสุดต่อทางราชการ กระทรวงการคลังจึงกำหนดแนวทางเกี่ยวกับการบังคับคดีและการสืบหาหลักทรัพย์ลูกหนี้ตามคำพิพากษาเพื่อให้ส่วนราชการถือปฏิบัติ ดังนี้

1. ให้ส่วนราชการแต่งตั้งคณะกรรมการหรือเจ้าหน้าที่ เพื่อทำหน้าที่รับผิดชอบเกี่ยวกับการบังคับคดีและสืบหาหลักทรัพย์หรือทรัพย์สินของลูกหนี้ทันทีที่มีหมายบังคับคดีแล้ว

2. ให้คณะกรรมการหรือผู้ที่ได้รับมอบหมายดำเนินการบังคับคดีและสืบหาหลักทรัพย์หรือทรัพย์สินของลูกหนี้ตามแนวทางดังต่อไปนี้

(1) ประสานงานกับกรมที่ดินเพื่อตรวจสอบหลักทรัพย์ประเภทอสังหาริมทรัพย์ที่ปรากฏรายชื่อลูกหนี้ ครอบครัวของลูกหนี้ ตลอดจนผู้ที่เกี่ยวข้องกับลูกหนี้เป็นผู้ถือกรรมสิทธิ์ ซึ่งอาจนำยึดมาบังคับคดีได้ โดยให้ตรวจสอบตามภูมิลำเนาเดิมที่เคยอยู่อาศัย สถานที่ที่เคยย้ายไปดำรงตำแหน่งและภูมิลำเนาปัจจุบันด้วย

(2) ตรวจสอบทรัพย์สินประเภทสังหาริมทรัพย์ของลูกหนี้ เช่น รถยนต์ รถจักรยานยนต์ เรือ หุ้นส่วนในบริษัท หรือหลักประกันการขอใช้ไฟฟ้า น้ำประปา โทรศัพท์ โดยประสานงานกับส่วนราชการหรือหน่วยงานที่จัดทำทะเบียนควบคุมสังหาริมทรัพย์ดังกล่าว

(3) สืบหาทรัพย์สินอื่นของลูกหนี้ในสำนักงาน บ้านพักของลูกหนี้หรือจากครอบครัวหรือผู้ที่เกี่ยวข้องอันอาจมีทรัพย์สินของลูกหนี้ไว้ในครอบครอง

(4) ขอความร่วมมือจากธนาคารหรือสถาบันการเงินเพื่อตรวจสอบหลักทรัพย์หรือบัญชีเงินฝากในธนาคารและสถาบันการเงินนั้น ๆ

/(5). ...

(5) ดำเนินการอื่นใดในการบังคับคดีและสืบหาหลักทรัพย์หรือทรัพย์สินของลูกหนี้ให้เป็นไปอย่างมีประสิทธิภาพ และเกิดประโยชน์สูงสุดต่อทางราชการ

3. ให้ส่วนราชการรายงานผลดำเนินการบังคับคดีและสืบหาหลักทรัพย์ให้กรมบัญชีกลางทราบทุกระยะ 3 เดือน

4. การขออนุมัติจำหน่ายหนี้ที่ไม่สามารถสืบหาหลักทรัพย์หรือทรัพย์สินของลูกหนี้ได้ ส่วนราชการต้องส่งหลักฐานการดำเนินการข้างต้นให้กระทรวงการคลังเพื่อประกอบการพิจารณาขออนุมัติและในกรณีที่ไม่พบหลักทรัพย์หรือทรัพย์สินของลูกหนี้ต้องแจ้งเหตุผลไว้ด้วย

จึงเรียนมาเพื่อโปรดทราบ และโปรดแจ้งหน่วยงานในสังกัดถือเป็นหลักปฏิบัติต่อไป

ขอแสดงความนับถือ

(นายสุทธิพันธุ์ นิมมานเหมินท์)

รองปลัดกระทรวงฯ ปฏิบัติราชการแทน
ปลัดกระทรวงการคลัง

กรมบัญชีกลาง
สำนักกฎหมายและระเบียบ
ส่วนกฎหมายและระเบียบ 7
โทร. 0-2271-0916

รายงานสถานะลูกหนี้กองทุนพัฒนาฝีมือแรงงาน

แบบรายงานสถานะลูกหนี้กองทุนพัฒนาฝีมือแรงงาน

ชื่อหน่วยงาน.....

ประจำเดือน.....

ตารางที่ ๑ จำนวนลูกหนี้กองทุนพัฒนาฝีมือแรงงานทั้งหมด

จำนวน : ราย

ที่	รายการ	รวม
	รวม	
๑	ปิดบัญชีและอนุมัติตัดหนี้สูญ	
๒	ลูกหนี้คงเหลือที่มีการะติดตาม	

๑.๑ ปิดบัญชีและอนุมัติตัดหนี้สูญแล้ว

จำนวน : ราย

ที่	รายการ	รวม
๑	ปิดบัญชี	
๒	อนุมัติตัดหนี้สูญ	
	๒.๑ กรณีผู้กู้ยืมเสียชีวิต	
	๒.๒ กรณีมีหนี้ค้างชำระไม่คุ้มกับค่าใช้จ่าย (จำนวนเงินชำระคืนเท่ากับหรือมากกว่าวงเงินกู้ยืมตามสัญญา) ตามระเบียบฯ ข้อ ๑๐/๑	
	๒.๓ กรณีลูกหนี้ตามคำพิพากษาสิบทรัพย์ครบ ๑๐ ปี	
	๒.๔ กรณีล้มละลาย	
	๒.๕ กรณีเจ็บป่วยเรื้อรัง วิกลจริตหรือทุพลภาพ	
	รวม	

๑.๒ ลูกหนี้คงเหลือที่มีการะติดตาม

จำนวน : ราย

ที่	รายการ	รวม
๑	ก่อนส่งดำเนินคดี (ยังไม่ได้ส่งดำเนินคดี)	
	๑.๑ ลูกหนี้ชำระบางส่วน	
	๑.๒ ลูกหนี้ไม่ชำระเลย	
	๑.๓ ประนอมหนี้	
๒	ส่งดำเนินคดีแล้ว	
	๒.๑ ส่งดำเนินคดีแล้วและศาลยังไม่มีคำพิพากษา(เรื่องอยู่ที่อัยการ)	
	๒.๒ พิพากษาแล้ว	
	(๑) ลูกหนี้ชำระบางส่วน	
	(๒) ลูกหนี้ไม่ชำระเลย	
	(๓) พิพากษายกฟ้อง	
	๒.๓ อัยการแจ้งฐานะคดีไม่รับว่าต่าง	
	๒.๔ คณะกรรมการยุติการดำเนินคดีแพ่งของส่วนราชการ	
	๒.๕ ลูกหนี้ล้มละลาย	
	รวม	

๒. จำนวนลูกหนี้ที่บังคับคดีตามคำพิพากษา

จำนวน : ราย

ที่	รายการ	รวม
๑	การบังคับคดี (หลังศาลมีคำพิพากษา)	

ตารางที่ ๒ การจัดกลุ่มลูกหนี้ โดยนำจำนวนลูกหนี้คงเหลือที่มีภาระติดตาม ตามข้อ ๑.๒ มาจัดกลุ่ม ดังนี้

๑. ลูกหนี้ที่อยู่ในหลักเกณฑ์ที่จะเสนอขออนุมัติตัดหนี้สูญได้ตามระเบียบฯ

จำนวน : ราย

ที่	รายการ	รวม
๑	อยู่ระหว่างกรมบัญชีกลางพิจารณาอนุมัติตัดหนี้สูญ	
	๑.๑ กรณีผู้กู้ยืมเสียชีวิต	
	๑.๒ กรณีมีหนี้ค้างชำระไม่คุ้มกับค่าใช้จ่าย (จำนวนเงินชำระคืนเท่ากับหรือมากกว่าวงเงินกู้ยืมตามสัญญา) ตามระเบียบฯ ข้อ ๓๐/๑	
	๑.๓ กรณีลูกหนี้ตามคำพิพากษาสืบทรัพย์ครบ ๑๐ ปี	
	๑.๔ กรณีล้มละลาย	
	๑.๕ กรณีเจ็บป่วยเรื้อรัง วิกลจริตหรือทุพลภาพ	
๒	ลูกหนี้ที่ยังไม่ได้เสนอขออนุมัติตัดหนี้สูญ	
	๒.๑ กรณีผู้กู้ยืมเสียชีวิต	
	๒.๒ กรณีมีหนี้ค้างชำระไม่คุ้มกับค่าใช้จ่าย (จำนวนเงินชำระคืนเท่ากับหรือมากกว่าวงเงินกู้ยืมตามสัญญา) ตามระเบียบฯ ข้อ ๓๐/๑	
	๒.๓ กรณีลูกหนี้ตามคำพิพากษาสืบทรัพย์ครบ ๑๐ ปี	
	๒.๔ กรณีล้มละลาย	
	๒.๕ กรณีเจ็บป่วยเรื้อรัง วิกลจริตหรือทุพลภาพ	
	รวม	

๒. ลูกหนี้ที่สามารถประนอมหนี้ได้ตามระเบียบฯ

จำนวน : ราย

ที่	รายการ	รวม
๑	ประนอมหนี้ก่อนพิพากษาตามระเบียบฯ ข้อ ๒๘/๑	
๒	ประนอมหนี้ภายหลังศาลมีคำพิพากษาตามระเบียบฯ ข้อ ๒๘/๒	
	รวม	

ข้อมูล ณ วันที่.....

หมายเหตุ

๑. ให้ สหร. หรือ สนพ. ที่ทำสัญญากู้ยืมเงินกับลูกหนี้ เป็นผู้รวบรวมรายงานสถานะลูกหนี้ โดยให้รวมลูกหนี้ที่ส่งให้ สหร. หรือ สนพ. อื่น ดำเนินการฟ้องคดีตามภูมิลำเนาของผู้กู้ยืมด้วย

๒. ให้ส่งรายงานภายในวันที่ ๕ ของทุกเดือน

๓. สามารถส่งไฟล์รายงานมาได้ที่ E-mail : contact.dsd421@gmail.com

แบบรายงานการรับคดีลูกหนี้กองทุนพัฒนาฝีมือแรงงานจากจังหวัดอื่นเพื่อฟ้องคดีตามภูมิลำเนา

ชื่อหน่วยงาน.....

ประจำเดือน .....

ผลการดำเนินคดีลูกหนี้ของจังหวัดอื่นตามภูมิลำเนา

ลำดับที่	รับคดีมา		ผลการดำเนินคดี				
			ส่งฟ้องคดีแล้ว (ราย)		ส่งคืน (ราย)	อื่น ๆ (ถ้ามี ปิดบัญชี / ทำสัญญา)	คงเหลือ (ราย) ลูกหนี้ที่ยังไม่ส่งฟ้องคดี
	ชื่อหน่วยงาน	จำนวน (ราย)	ศาลยังไม่มีคำพิพากษา	ศาลมีคำพิพากษาแล้ว			
	รวม						

หมายเหตุ

1. ให้ สพร. และ สนพ. ที่รับคดีลูกหนี้กองทุนพัฒนาฝีมือแรงงานจากจังหวัดอื่น เพื่อฟ้องคดีตามภูมิลำเนา รายงานจำนวนคดีที่ได้รับมาทั้งหมดและผลการดำเนินคดี ส่งให้กองส่งเสริมการพัฒนาฝีมือแรงงาน ภายในวันที่ 5 ของทุกเดือน
2. จำนวนคดีที่รับมาจากจังหวัดอื่น เพื่อฟ้องคดีตามภูมิลำเนา ตามพระราชบัญญัติวิธีพิจารณาคดีผู้บริโภค พ.ศ.2551 ให้ระบุจำนวนคดีที่รับมาทั้งหมดตั้งแต่แรก
3. ผลการดำเนินคดี ถ้ามีกรณีอื่นๆ เช่น สัญญาประนีประนอมยอมความในชั้นพนักงานอัยการ หนังสือสภาพรับความผิด เป็นต้น โปรดระบุรายละเอียดของข้อมูล พร้อมระบุจำนวนรายในแต่ละรายการให้ชัดเจนด้วย
4. กรณีไม่มีการรับคดีลูกหนี้จากหน่วยงานอื่น หรือไม่มีลูกหนี้คงเหลือ ให้รายงานว่าไม่มีลูกหนี้คงเหลือ
5. กรุณาส่งไฟล์ข้อมูลไปที่ E-mail : contact.dsd421@gmail.com

ด่วนที่

ภาคผนวก ๔ แบบหนังสือแจ้งหนี้

แบบและตัวอย่างหนังสือ
แจ้งใช้สิทธิบอกเลิกสัญญา/
ขอให้ชดใช้ค่าเสียหายกรณีปฏิบัติผิดสัญญา

สัญญาข้อ 8 (ผู้กู้)

ที่ .....

.....
.....
.....

.....

เรื่อง ขอใช้สิทธิบอกเลิกสัญญาและแจ้งให้ชำระหนี้

เรียน .....ผู้กู้.....
.....ที่อยู่.....

อ้างถึง สัญญากู้ยืมเงินกองทุนพัฒนาฝีมือแรงงาน เลขที่.....ลงวันที่.....

สิ่งที่ส่งมาด้วย คำแนะนำการชำระเงินกู้ยืมกองทุนพัฒนาฝีมือแรงงาน

ตามสัญญาที่อ้างถึง ท่านได้ทำสัญญากู้ยืมเงินกองทุนพัฒนาฝีมือแรงงานจาก.....ชื่อหน่วยงาน..... เป็นเงินจำนวน..... (วงเงินกู้).....บาท เพื่อนำไปใช้เป็นทุนในการฝึกอบรมพัฒนาฝีมือแรงงาน หลักสูตร ณ.....โดยตกลงชำระเงินต้นพร้อมดอกเบี้ยอัตราร้อยละ 1 ต่อปี เป็นเงินงวดละ.....บาท จำนวน .....งวด และหากท่านผิดนัดไม่ชำระหนี้เงินกู้ภายในกำหนดเป็นเวลาติดต่อกันตั้งแต่สองงวดขึ้นไป โดยไม่ได้รับอนุญาตให้ผ่อนผันเป็นหนังสือจาก.....ชื่อหน่วยงาน..... .....ชื่อหน่วยงาน.....มีสิทธิบอกเลิกสัญญาและเรียกให้ท่านชำระหนี้เงินกู้ที่ค้างชำระทั้งหมดได้ทันที พร้อมเบี้ยปรับในอัตราร้อยละ 15 ต่อปี ของต้นเงินที่ค้างชำระ นับแต่วันที่ถึงกำหนดชำระจนถึงวันที่ท่านชำระหนี้เสร็จสิ้น ซึ่ง.....ชื่อหน่วยงาน.....ได้จ่ายเงินกู้ยืมให้ท่านเป็นเงินจำนวน..... บาท ความละเอียดแจ้งแล้ว นั้น

.....ชื่อหน่วยงาน.....ได้ตรวจสอบแล้วปรากฏว่าท่านไม่ได้ชำระหนี้เงินกู้ยืมคืนกองทุนพัฒนาฝีมือแรงงานภายในเวลาที่กำหนด โดยท่านผิดนัดไม่ชำระหนี้เงินกู้ยืมเป็นเวลาติดต่อกันตั้งแต่สองงวดขึ้นไป เป็นเหตุให้กรมพัฒนาฝีมือแรงงานไม่ได้รับชำระเงินต้นคงค้างจำนวน.....บาท และเบี้ยปรับในอัตราร้อยละ 15 ต่อปี จำนวน.....บาท (คำนวณถึงวันที่.....)

.....ชื่อหน่วยงาน.....จึงขอใช้สิทธิบอกเลิกสัญญาและแจ้งให้ท่านชำระหนี้ที่ค้างชำระให้เสร็จสิ้นภายใน 30 วัน นับแต่วันที่ได้รับหนังสือฉบับนี้ ณ.....ชื่อหน่วยงาน ที่อยู่หน่วยงาน โทรศัพท์ .....หรือชำระผ่านทางธนาณัติในนาม....."ชื่อหน่วยงาน"..... หรือชำระผ่านบัตรชำระเงิน Bill Payment card หากท่านยังไม่ได้รับบัตรชำระเงินดังกล่าว ขอให้ติดต่อ.....(ชื่อหน่วยงาน)..... โทรศัพท์..... รายละเอียดปรากฏตามสิ่งที่ส่งมาด้วย หากท่านไม่ชำระหนี้ภายในระยะเวลาที่กำหนด กรมพัฒนาฝีมือแรงงานจำเป็นต้องดำเนินการส่งฟ้องคดีต่อไป

จึงเรียนมาเพื่อทราบและดำเนินการ

ขอแสดงความนับถือ

(.....)
ผู้อำนวยการ.....

.....(หน่วยงานเจ้าของเรื่อง).....
โทรศัพท์.....
โทรสาร.....

สัญญาข้อ 8 (ผู้ค้ำ)

ที่ .....

.....
.....
.....

.....

เรื่อง แจ้งให้ชำระหนี้

เรียน .....ผู้ค้ำประกัน....
.....ที่อยู่

อ้างถึง สัญญาค้ำประกันการกู้ยืมเงินกองทุนพัฒนาฝีมือแรงงาน เลขที่.....ลงวันที่.....

สิ่งที่ส่งมาด้วย คำแนะนำการชำระเงินกู้ยืมกองทุนพัฒนาฝีมือแรงงาน

ตามสัญญาที่อ้างถึง ท่านได้ทำสัญญาค้ำประกันการกู้ยืมเงินกองทุนพัฒนาฝีมือแรงงานราย....(ชื่อผู้กู้) โดยตกลงว่าหาก ....(ชื่อผู้กู้).... ไม่ชำระเงินจำนวน.....(จำนวนเงินกู้) .....บาท พร้อมดอกเบี้ยอัตราร้อยละ 1 ต่อปี เป็นเงินงวดละ.....บาท จำนวน ..... งวด โดยไม่ได้รับอนุญาตให้ผ่อนผันเป็นหนังสือจาก.....ชื่อหน่วยงาน..... ภายในกำหนดหรือไม่ปฏิบัติตามสัญญา ท่านยินยอมชำระเงินดังกล่าวทั้งหมดให้ทันทีโดยไม่ต้องเรียกร้องให้ ..... (ชื่อผู้กู้) ..... ชำระก่อน โดยให้ถือเสมือนหนึ่งว่าท่านเป็นลูกหนี้ร่วมกับ ..... (ชื่อผู้กู้) ..... ซึ่ง...ชื่อหน่วยงาน..... ได้จ่ายเงินให้แก่ผู้กู้ยืมเป็นเงินจำนวน.....บาท ความละเอียดแจ้งแล้ว นั้น

.....ชื่อหน่วยงาน.....ได้ตรวจสอบแล้วปรากฏว่า .....(ชื่อผู้กู้) ..... ไม่ได้ชำระหนี้เงินกู้ยืมคืนกองทุนพัฒนาฝีมือแรงงานภายในเวลาที่กำหนด โดยผิดนัดไม่ชำระหนี้เงินกู้ยืมเป็นเวลาติดต่อกันตั้งแต่สองงวดขึ้นไป เป็นเหตุให้กรมพัฒนาฝีมือแรงงานไม่ได้รับชำระเงินต้นคงค้างจำนวน.....บาท และเบี้ยปรับในอัตราร้อยละ 15 ต่อปี จำนวน ..... (เบี้ยปรับ) ..... บาท (คำนวณถึงวันที่.....) ท่านในฐานะผู้ค้ำประกันจึงต้องร่วมรับผิดชำระหนี้จำนวนดังกล่าวด้วย

.....ชื่อหน่วยงาน.....จึงขอให้ท่านชำระหนี้ที่ค้างชำระให้เสร็จสิ้นภายใน 30 วัน นับแต่วันที่ได้รับหนังสือฉบับนี้ ณ .....ชื่อหน่วยงาน ที่อยู่หน่วยงาน โทรศัพท์) ..... หรือชำระผ่านทางธนาณัติในนาม..... ....."ชื่อหน่วยงาน".... หรือชำระผ่านบัตรชำระเงิน Bill Payment card หากท่านยังไม่ได้รับบัตรชำระเงินดังกล่าว ขอให้ติดต่อ.....(ชื่อหน่วยงาน)..... โทรศัพท์..... รายละเอียดปรากฏตามสิ่งที่ส่งมาด้วย หากท่านไม่ชำระหนี้ภายในระยะเวลาที่กำหนด กรมพัฒนาฝีมือแรงงาน จำเป็นต้องดำเนินการส่งฟ้องคดีต่อไป

จึงเรียนมาเพื่อทราบและดำเนินการ

ขอแสดงความนับถือ

(.....)
ผู้อำนวยการ.....

.....(หน่วยงานเจ้าของเรื่อง).....
โทรศัพท์.....
โทรสาร.....

สัญญาข้อ 10 (ผู้กู้)

ที่ .....

.....
.....
.....

.....

เรื่อง ขอให้ชดใช้ค่าเสียหายกรณีปฏิบัติผิดสัญญา

เรียน .....ผู้กู้.....
.....ที่อยู่.....
.....

อ้างถึง สัญญากู้ยืมเงินกองทุนพัฒนาฝีมือแรงงาน เลขที่.....ลงวันที่.....

สิ่งที่ส่งมาด้วย คำแนะนำการชำระเงินกู้ยืมกองทุนพัฒนาฝีมือแรงงาน

ตามสัญญาที่อ้างถึง ท่านได้ทำสัญญากู้ยืมเงินกองทุนพัฒนาฝีมือแรงงานจาก....ชื่อหน่วยงาน..... เป็นเงินจำนวน..... (วงเงินกู้).....บาท เพื่อนำไปใช้เป็นทุนในการฝึกอบรมพัฒนาฝีมือแรงงาน หลักสูตร ณ.....โดยตกลงชำระเงินต้นพร้อมดอกเบี้ยอัตราร้อยละ 1 ต่อปี เป็นเงินงวดละ.....บาท จำนวน.....งวด และหากท่านผิดนัดไม่ชำระหนี้เงินกู้ภายในกำหนดเป็นเวลาติดต่อกันตั้งแต่สองงวดขึ้นไป โดยไม่ได้รับอนุญาตให้ผ่อนผันเป็นหนังสือจาก....ชื่อหน่วยงาน..... .....ชื่อหน่วยงาน.....มีสิทธิบอกเลิกสัญญาและเรียกให้ท่านชำระหนี้เงินกู้ที่ค้างชำระทั้งหมดได้ทันที พร้อมเบี้ยปรับในอัตราร้อยละ 15 ต่อปี ของต้นเงินที่ค้างชำระ นับแต่วันที่ถึงกำหนดชำระจนถึงวันที่ท่านชำระหนี้เสร็จสิ้น ซึ่ง.....ชื่อหน่วยงาน.....ได้จ่ายเงินกู้ยืมให้ท่านเป็นเงิน จำนวน..... บาท ความละเอียดแจ้งแล้ว นั้น

.....ชื่อหน่วยงาน.....ได้ตรวจสอบแล้วปรากฏว่าท่านไม่ได้ชำระหนี้เงินกู้ยืมคืนกองทุนพัฒนาฝีมือแรงงานภายในเวลาที่กำหนด โดยท่านผิดนัดไม่ชำระหนี้เงินกู้ยืมเป็นเวลาติดต่อกันตั้งแต่สองงวดขึ้นไป ถือเป็นการปฏิบัติผิดสัญญาจนเป็นเหตุให้กรมพัฒนาฝีมือแรงงานได้รับความเสียหายไม่ได้รับชำระเงินต้นคงค้างจำนวน..... บาท และเบี้ยปรับในอัตราร้อยละ 15 ต่อปี จำนวน.....บาท (คำนวณถึงวันที่.....)

.....ชื่อหน่วยงาน.....จึงขอแจ้งให้ท่านชดใช้ค่าเสียหาย รวมทั้งค่าใช้จ่ายในการเตือน เรียกร้อง ทวงถาม ดำเนินคดีและในการบังคับชำระหนี้เงินกู้ยืมตามสัญญานี้จนเต็มจำนวนทุกประการให้เสร็จสิ้นภายใน 30 วัน นับแต่วันที่ได้รับหนังสือฉบับนี้ ณ....ชื่อหน่วยงาน ที่อยู่หน่วยงาน โทรศัพท์.... หรือชำระผ่านทางธนาณัติในนาม..... ....."ชื่อหน่วยงาน".... หรือชำระผ่านบัตรชำระเงิน Bill Payment card หากท่านยังไม่ได้รับบัตรชำระเงินดังกล่าว ขอให้ติดต่อ.....(ชื่อหน่วยงาน)..... โทรศัพท์..... รายละเอียดปรากฏตามสิ่งที่ส่งมาด้วย หากท่านไม่ชำระหนี้ภายในระยะเวลาที่กำหนด กรมพัฒนาฝีมือแรงงานจำเป็นต้องดำเนินการฟ้องคดีต่อไป

จึงเรียนมาเพื่อทราบและดำเนินการ

ขอแสดงความนับถือ

(.....)
ผู้อำนวยการ.....

.....(หน่วยงานเจ้าของเรื่อง).....
โทรศัพท์.....
โทรสาร.....
(10)

สัญญาข้อ 10 (ผู้ค้ำ)

ที่ .....

.....

.....

.....

.....

เรื่อง ขอให้ชดใช้ค่าเสียหายกรณีปฏิบัติผิดสัญญา

เรียน .....ผู้ค้ำประกัน.....

.....ที่อยู่.....

.....

อ้างถึง สัญญาค้ำประกันกู้ยืมเงินกองทุนพัฒนาฝีมือแรงงาน เลขที่.....ลงวันที่.....

สิ่งที่ส่งมาด้วย คำแนะนำการชำระเงินกู้ยืมกองทุนพัฒนาฝีมือแรงงาน

ตามสัญญาที่อ้างถึง ท่านได้ทำสัญญาค้ำประกันการกู้ยืมเงินกองทุนพัฒนาฝีมือแรงงานราย....(ชื่อผู้กู้) โดยตกลงว่าหาก .....(ชื่อผู้กู้)..... ไม่ชำระเงินจำนวน...(จำนวนเงินกู้) ....บาท พร้อมดอกเบี้ยอัตราร้อยละ 1 ต่อปี เป็นเงินงวดละ.....บาท จำนวน .....งวด โดยไม่ได้รับอนุญาตให้ผ่อนผันเป็นหนังสือจาก....ชื่อหน่วยงาน..... ภายในกำหนดหรือไม่ปฏิบัติตามสัญญาท่านยินยอมชำระเงินดังกล่าวทั้งหมดให้ทันที โดยไม่ต้องเรียกร้องให้ ...(ชื่อผู้กู้) ชำระก่อน โดยให้ถือเสมือนหนึ่งว่าท่านเป็นลูกหนี้ร่วมกับ .....(ชื่อผู้กู้)..... ซึ่ง.....ชื่อหน่วยงาน.....ได้จ่ายเงินให้แก่ผู้กู้ยืม เป็นเงินจำนวน.....บาท ความละเอียดแจ้งแล้วนั้น

.....ชื่อหน่วยงาน.....ได้ตรวจสอบแล้วปรากฏว่า .....(ชื่อผู้กู้).....ไม่ได้ชำระหนี้เงินกู้ยืมคืนกองทุนพัฒนาฝีมือแรงงานภายในเวลาที่กำหนด โดยผิดนัดไม่ชำระหนี้เงินกู้ยืมเป็นเวลาติดต่อกันตั้งแต่สองงวดขึ้นไป ถือเป็นการปฏิบัติผิดสัญญาจนเป็นเหตุให้กรมพัฒนาฝีมือแรงงานได้รับความเสียหายไม่ได้รับชำระเงินต้นคงค้างจำนวน .....บาท และเบี้ยปรับในอัตราร้อยละ 15 ต่อปี จำนวน.....บาท (คำนวณถึงวันที่.....) ท่านในฐานะผู้ค้ำประกันจึงต้องร่วมรับผิดชำระหนี้จำนวนดังกล่าวด้วย

.....ชื่อหน่วยงาน.....จึงขอแจ้งให้ท่านชดใช้ค่าเสียหาย รวมทั้งค่าใช้จ่ายในการเตือน เรียกร้อง ทวงถาม ดำเนินคดีและในการบังคับชำระหนี้เงินกู้ยืมตามสัญญานี้จนเต็มจำนวนทุกประการให้เสร็จสิ้นภายใน 30 วัน นับแต่วันที่ได้รับหนังสือฉบับนี้ ณ ....ชื่อหน่วยงาน ที่อยู่หน่วยงาน โทรศัพท์).... หรือชำระผ่านทางธนาณัติในนาม..... ....."ชื่อหน่วยงาน".... หรือชำระผ่านบัตรชำระเงิน Bill Payment card หากท่านยังไม่ได้รับบัตรชำระเงินดังกล่าว ขอให้ติดต่อ.....(ชื่อหน่วยงาน)..... โทรศัพท์..... รายละเอียดปรากฏตามสิ่งที่ส่งมาด้วย หากท่านไม่ชำระหนี้ภายในระยะเวลาที่กำหนด กรมพัฒนาฝีมือแรงงานจำเป็นต้องดำเนินการส่งฟ้องคดีต่อไป

จึงเรียนมาเพื่อทราบและดำเนินการ

ขอแสดงความนับถือ

(.....)

ผู้อำนวยการ.....

.....(หน่วยงานเจ้าของเรื่อง).....

โทรศัพท์.....

โทรสาร.....

(10)

ตัวอย่าง

ที่ รง 0406/ ๑๖๔๑๖

กรมพัฒนาฝีมือแรงงาน
ถนนมิตรไมตรี ดินแดง
กรุงเทพฯ 10400

30 พฤศจิกายน 2560

เรื่อง ขอใช้สิทธิบอกเลิกสัญญาและแจ้งให้ชำระหนี้

เรียน นางสาวนงนุช หรือนางหิติภา ผาติมาวิน
22/9 หมู่ที่ 10 ตำบลหนองขาม
อำเภอศรีราชา จังหวัดชลบุรี 20110

อ้างถึง สัญญากู้ยืมเงินกองทุนพัฒนาฝีมือแรงงาน เลขที่ 10-7982/2542 ลงวันที่ 27 กันยายน 2542

สิ่งที่ส่งมาด้วย คำแนะนำการชำระเงินกู้ยืมกองทุนพัฒนาฝีมือแรงงาน

ตามสัญญาที่อ้างถึง ท่านได้ทำสัญญากู้ยืมเงินกองทุนพัฒนาฝีมือแรงงานจากกรมพัฒนาฝีมือแรงงาน เป็นเงินจำนวน 12,000.00 บาท เพื่อนำไปใช้เป็นทุนในการฝึกอบรมพัฒนาฝีมือแรงงาน หลักสูตร โครงการพัฒนาบุคลากรคอมพิวเตอร์ ณ ศูนย์การศึกษาต่อเนื่องแห่งจุฬาลงกรณ์มหาวิทยาลัย โดยตกลงชำระเงินต้นพร้อมดอกเบี้ยอัตราร้อยละ 1 ต่อปี เป็นเงินงวดละ 505.24 บาท จำนวน 24 งวด และหากท่านผิดนัดไม่ชำระหนี้เงินกู้งวดใดกำหนดเป็นเวลาติดต่อกันตั้งแต่สองงวดขึ้นไป โดยไม่ได้รับอนุญาตให้ผ่อนผันเป็นหนังสือจากกรมพัฒนาฝีมือแรงงาน กรมพัฒนาฝีมือแรงงานมีสิทธิบอกเลิกสัญญาและเรียกให้ท่านชำระหนี้เงินกู้ที่ค้างชำระทั้งหมดได้ทันที พร้อมเบี้ยปรับในอัตราร้อยละ 15 ต่อปี ของต้นเงินที่ค้างชำระ นับแต่วันที่ถึงกำหนดชำระ จนถึงวันที่ท่านชำระหนี้เสร็จสิ้น ซึ่งกรมพัฒนาฝีมือแรงงานได้จ่ายเงินกู้ยืมให้ท่านเป็นเงิน จำนวน 12,000.00 บาท ความละเอียดแจ้งแล้ว นั้น

กรมพัฒนาฝีมือแรงงานได้ตรวจสอบแล้วปรากฏว่าท่านไม่ได้ชำระหนี้เงินกู้ยืมคืนกองทุนพัฒนาฝีมือแรงงานภายในเวลาที่กำหนด โดยท่านผิดนัดไม่ชำระหนี้เงินกู้ยืมเป็นเวลาติดต่อกันตั้งแต่สองงวดขึ้นไป เป็นเหตุให้กรมพัฒนาฝีมือแรงงานไม่ได้รับชำระเงินต้นคงค้างจำนวน 12,000.00 บาท และเบี้ยปรับในอัตราร้อยละ 15 ต่อปี จำนวน 31,823.01 บาท (คำนวณถึงวันที่ 30 พฤศจิกายน 2560)

กรมพัฒนาฝีมือแรงงานจึงขอใช้สิทธิบอกเลิกสัญญาและแจ้งให้ท่านชำระหนี้ที่ค้างชำระให้เสร็จสิ้นภายใน 30 วัน นับแต่วันที่ได้รับหนังสือฉบับนี้ ณ กองส่งเสริมการพัฒนาฝีมือแรงงาน ชั้น 2 อาคาร 25 ปี กรมพัฒนาฝีมือแรงงาน ถนนมิตรไมตรี ดินแดง กรุงเทพฯ หรือชำระผ่านทางธนาณัติในนาม "กองส่งเสริมการพัฒนาฝีมือแรงงาน" หรือชำระผ่านบัตรชำระเงิน Bill Payment Card หากท่านยังไม่ได้รับบัตรชำระเงินดังกล่าว ขอให้ติดต่อกองส่งเสริมการพัฒนาฝีมือแรงงาน โทร 0 2245 3217 รายละเอียดปรากฏตามสิ่งที่ส่งมาด้วย หากท่านไม่ชำระหนี้ภายในระยะเวลาที่กำหนด กรมพัฒนาฝีมือแรงงานจำเป็นต้องดำเนินการส่งฟ้องคดีต่อไป

จึงเรียนมาเพื่อทราบและดำเนินการ

ขอแสดงความนับถือ

(นางเอื้อมพร โตจิพลกุล)
ผู้อำนวยการกองส่งเสริมการพัฒนาฝีมือแรงงาน
ปฏิบัติราชการแทนอธิบดีกรมพัฒนาฝีมือแรงงาน

กองส่งเสริมการพัฒนาฝีมือแรงงาน
โทรศัพท์ 0 2643 6039, 0 2245 3217
โทรสาร 0 2245 1821

ตัวอย่าง

ที่ รง 0406/ ๒๔๑๓

กรมพัฒนาฝีมือแรงงาน
ถนนมิตรไมตรี ดินแดง
กรุงเทพฯ 10400

30 พฤศจิกายน 2560

เรื่อง แจ้งให้ชำระหนี้

เรียน นายสุรเชษฐ์ นวลคล้าย
1238/1 ซอยพหลโยธิน 32 แขวงจันทรเกษม
เขตจตุจักร กรุงเทพมหานคร 10900

อ้างถึง สัญญาค้ำประกันการกู้ยืมเงินกองทุนพัฒนาฝีมือแรงงาน เลขที่ 10-7982/2542 ลงวันที่ 27 กันยายน 2542

สิ่งที่ส่งมาด้วย คำแนะนำการชำระเงินกู้ยืมกองทุนพัฒนาฝีมือแรงงาน

ตามสัญญาที่อ้างถึง ท่านได้ทำสัญญาค้ำประกันการกู้ยืมเงินกองทุนพัฒนาฝีมือแรงงานราย นางสาวนงนุช หรือนางทิติภา ผาสินาวิน โดยตกลงว่าหาก นางสาวนงนุช หรือนางทิติภา ผาสินาวิน ไม่ชำระเงินจำนวน 12,000.00 บาท พร้อมดอกเบี้ยอัตราร้อยละ 1 ต่อปี เป็นเงิน งวดละ 505.20 บาท จำนวน 24 งวด โดยไม่ได้รับอนุญาตให้ผ่อนผันเป็นหนังสือจากกรมพัฒนาฝีมือแรงงานภายในกำหนดหรือไม่ปฏิบัติตามสัญญาท่านยินยอมชำระเงินดังกล่าวทั้งหมดให้ทันทีโดยไม่ต้องเรียกร้องให้ นางสาวนงนุช หรือนางทิติภา ผาสินาวิน ชำระก่อน โดยให้ถือเสมือนหนึ่งว่าท่านเป็นลูกหนี้ร่วมกับ นางสาวนงนุช หรือนางทิติภา ผาสินาวิน ซึ่งกรมพัฒนาฝีมือแรงงานได้จ่ายเงินให้แก่ผู้กู้ยืมเป็นเงินจำนวน 12,000.00 บาท ความละเอียดแจ้งแล้ว นั้น

กรมพัฒนาฝีมือแรงงานได้ตรวจสอบแล้วปรากฏว่า นางสาวนงนุช หรือนางทิติภา ผาสินาวิน ไม่ได้ชำระหนี้เงินกู้ยืมคืนกองทุนพัฒนาฝีมือแรงงานภายในเวลาที่กำหนด โดยผิดนัดไม่ชำระหนี้เงินกู้ยืมเป็นเวลาติดต่อกันตั้งแต่สองงวดขึ้นไป เป็นเหตุให้กรมพัฒนาฝีมือแรงงานไม่ได้รับชำระเงินต้นคงค้างจำนวน 12,000.00 บาท และเบี้ยปรับในอัตราร้อยละ 15 ต่อปี จำนวน 31,823.01 บาท (คำนวณถึงวันที่ 30 พฤศจิกายน 2560) ท่านในฐานะผู้ค้ำประกันจึงต้องร่วมรับผิดชำระหนี้จำนวนดังกล่าวด้วย

กรมพัฒนาฝีมือแรงงานจึงขอให้ท่านชำระหนี้ที่ค้างชำระให้เสร็จสิ้นภายใน 30 วัน นับแต่วันที่ได้รับหนังสือฉบับนี้ ณ กองส่งเสริมการพัฒนาฝีมือแรงงาน ชั้น 2 อาคาร 25 ปี กรมพัฒนาฝีมือแรงงาน ถนนมิตรไมตรี ดินแดง กรุงเทพ หรือชำระผ่านทางธนาคารในนาม "กองส่งเสริมการพัฒนาฝีมือแรงงาน" หรือชำระผ่านบัตรชำระเงิน Bill Payment Card หากท่านยังไม่ได้รับบัตรชำระเงินดังกล่าว ขอให้ติดต่อกองส่งเสริมการพัฒนาฝีมือแรงงาน โทร 0 2245 3217 รายละเอียดปรากฏตามสิ่งที่ส่งมาด้วย หากท่านไม่ชำระหนี้ภายในระยะเวลาที่กำหนด กรมพัฒนาฝีมือแรงงาน จำเป็นต้องดำเนินการส่งฟ้องคดีต่อไป

จึงเรียนมาเพื่อทราบและดำเนินการ

ขอแสดงความนับถือ

(นางเอื้อมพร โศจิพลกุล)
ผู้อำนวยการกองส่งเสริมการพัฒนาฝีมือแรงงาน
ปฏิบัติราชการแทนอธิบดีกรมพัฒนาฝีมือแรงงาน

กองส่งเสริมการพัฒนาฝีมือแรงงาน
โทรศัพท์ 0 26436039, 0 22453217
โทรสาร 0 2245 1821

ตัวอย่าง

ที่ รง 0406/ ฎ.ฯ.ง.ง

กรมพัฒนาฝีมือแรงงาน
ถนนมิตรไมตรี ดินแดง
กรุงเทพฯ 10400

๙ มีนาคม 2561

เรื่อง ขอให้ชดใช้ค่าเสียหายกรณีปฏิบัติผิดสัญญา

เรียน นางสาวนงนุช หรือนางทิลิภา ผาดีนาวิน
22/9 หมู่ที่ 10 ตำบลหนองขาม
อำเภอศรีราชา จังหวัดชลบุรี 20110

อ้างถึง สัญญากู้ยืมเงินกองทุนพัฒนาฝีมือแรงงาน เลขที่ 10-7582/2542 ลงวันที่ 27 กันยายน 2542

สิ่งที่ส่งมาด้วย คำแนะนำการชำระเงินกู้ยืมกองทุนพัฒนาฝีมือแรงงาน

ตามสัญญาที่อ้างถึง ท่านได้ทำสัญญากู้ยืมเงินกองทุนพัฒนาฝีมือแรงงานจากกรมพัฒนาฝีมือแรงงาน เป็นเงินจำนวน 12,000.00 บาท เพื่อนำไปใช้เป็นทุนในการฝึกอบรมพัฒนาฝีมือแรงงาน หลักสูตร โครงการพัฒนาบุคลากรคอมพิวเตอร์ ณ ศูนย์การศึกษาต่อเนื่องแห่งจุฬาลงกรณ์มหาวิทยาลัยโดยตกลงชำระเงินต้นพร้อมดอกเบี้ยอัตราร้อยละ 1 ต่อปี เป็นเงินงวดละ 505.24 บาท จำนวน 24 งวด และหากท่านผิดนัดไม่ชำระหนี้เงินกู้ภายในกำหนดเป็นเวลาติดต่อกันตั้งแต่สองงวดขึ้นไป โดยไม่ได้รับอนุญาตให้ผ่อนผันเป็นหนังสือจากกรมพัฒนาฝีมือแรงงาน กรมพัฒนาฝีมือแรงงานมีสิทธิบอกเลิกสัญญาและเรียกให้ท่านชำระหนี้เงินกู้ที่ค้างชำระทั้งหมดได้ทันที พร้อมเบี้ยปรับในอัตราร้อยละ 15 ต่อปี ของต้นเงินที่ค้างชำระ นับแต่วันที่ถึงกำหนดชำระจนถึงวันที่ท่านชำระหนี้เสร็จสิ้น ซึ่งกรมพัฒนาฝีมือแรงงานได้จ่ายเงินกู้ยืมให้ท่านเป็นเงินจำนวน 12,000 บาท ความละเอียดแจ้งแล้ว นั้น

กรมพัฒนาฝีมือแรงงานได้ตรวจสอบแล้วปรากฏว่าท่านไม่ได้ชำระหนี้เงินกู้ยืมคืนกองทุนพัฒนาฝีมือแรงงานภายในเวลาที่กำหนด โดยท่านผิดนัดไม่ชำระหนี้เงินกู้ยืมเป็นเวลาติดต่อกันตั้งแต่สองงวดขึ้นไป ถือเป็นการปฏิบัติผิดสัญญาจนเป็นเหตุให้กรมพัฒนาฝีมือแรงงานได้รับความเสียหายไม่ได้รับชำระเงินต้นคงค้างจำนวน 12,000 บาท และเบี้ยปรับในอัตราร้อยละ 15 ต่อปี จำนวน 32,128.77 บาท (ตรวจสอบข้อมูล ณ วันที่ 31 มกราคม 2561)

กรมพัฒนาฝีมือแรงงานจึงขอแจ้งให้ท่านชดใช้ค่าเสียหาย รวมทั้งค่าใช้จ่ายในการเดินทาง เรียกร้อง ทวงถาม ดำเนินคดี และในการบังคับชำระหนี้เงินกู้ยืมตามสัญญานี้จนเต็มจำนวนทุกประการให้เสร็จสิ้นภายใน 30 วัน นับแต่วันที่ได้รับหนังสือฉบับนี้ ณ กองส่งเสริมการพัฒนาฝีมือแรงงาน ชั้น 2 อาคาร 25 ปี กรมพัฒนาฝีมือแรงงาน ถนนมิตรไมตรี ดินแดง กรุงเทพฯ หรือชำระผ่านทางธนาณัติในนาม "กองส่งเสริมการพัฒนาฝีมือแรงงาน" หรือชำระผ่านบัตรชำระเงิน Bill Payment Card หากท่านยังไม่ได้รับบัตรชำระเงินดังกล่าว ขอให้ติดต่อกองส่งเสริมการพัฒนาฝีมือแรงงาน โทร 0 2245 3217 รายละเอียดปรากฏตามสิ่งที่ส่งมาด้วย หากท่านไม่ชำระหนี้ภายในระยะเวลาที่กำหนด กรมพัฒนาฝีมือแรงงานจำเป็นต้องดำเนินการส่งฟ้องคดีต่อไป

จึงเรียนมาเพื่อทราบและดำเนินการ

ขอแสดงความนับถือ

(นางเอื้อมพร โศจิพลกุล)
ผู้อำนวยการกองส่งเสริมการพัฒนาฝีมือแรงงาน
ปฏิบัติราชการแทนอธิบดีกรมพัฒนาฝีมือแรงงาน

กองส่งเสริมการพัฒนาฝีมือแรงงาน
โทรศัพท์ 0 2645 6059, 0 2245 3217
โทรสาร 0 2245 1821

ตัวอย่าง

ที่ รง 0406/ว3944

กรมพัฒนาฝีมือแรงงาน
ถนนมิตรไมตรี ดินแดง
กรุงเทพฯ 10400

7 มีนาคม 2561

เรื่อง ขอให้ชดใช้ค่าเสียหายกรณีปฏิบัติผิดสัญญา

เรียน นายสุรเชษฐ์ นวลศล้าย
1238/1 ซอยพหลโยธิน 32 แขวงจันทรเกษม
เขตจตุจักร กรุงเทพมหานคร 10900

อ้างถึง สัญญาค้ำประกันการกู้ยืมเงินกองทุนพัฒนาฝีมือแรงงาน เลขที่ 10-7982/2542 ลงวันที่ 27 กันยายน 2542

สิ่งที่ส่งมาด้วย คำแนะนำการชำระเงินกู้ยืมกองทุนพัฒนาฝีมือแรงงาน

ตามสัญญาที่อ้างถึง ท่านได้ทำสัญญาค้ำประกันการกู้ยืมเงินกองทุนพัฒนาฝีมือแรงงานราย นางสาวนงนุช หรือนางทิติภา ผาติมาวิน โดยตกลงว่าหาก นางสาวนงนุช หรือนางทิติภา ผาติมาวิน ไม่ชำระเงินจำนวน 12,000 บาท พร้อมดอกเบี้ยอัตราร้อยละ 1 ต่อปี เป็นเงินงวดละ 505.24 บาท จำนวน 24 งวด โดยไม่ได้รับอนุญาตให้ผ่อนผันเป็นหนังสือจากกรมพัฒนาฝีมือแรงงาน ภายในกำหนดหรือไม่ปฏิบัติตามสัญญา ท่านยินยอมชำระเงินดังกล่าวทั้งหมดให้ทันทีโดยไม่ต้องเรียกร้องให้ นางสาวนงนุช หรือนางทิติภา ผาติมาวิน ชำระก่อน โดยให้ถือเสมือนหนึ่งว่าท่านเป็นลูกหนี้ร่วมกับนางสาวนงนุช หรือนางทิติภา ผาติมาวิน ซึ่งกรมพัฒนาฝีมือแรงงานได้จ่ายเงินให้แก่ผู้กู้ยืมเป็นเงินจำนวน 12,000 บาท ความละเอียดแจ้งแล้ว นั้น

กรมพัฒนาฝีมือแรงงานได้ตรวจสอบแล้วปรากฏว่า นางสาวนงนุช หรือนางทิติภา ผาติมาวิน ไม่ได้ชำระหนี้เงินกู้ยืมคืนกองทุนพัฒนาฝีมือแรงงานภายในเวลาที่กำหนด โดยผิดนัดไม่ชำระหนี้เงินกู้ยืมเป็นเวลาติดต่อกันตั้งแต่สองงวดขึ้นไป ถือเป็นการปฏิบัติผิดสัญญาจนเป็นเหตุให้กรมพัฒนาฝีมือแรงงานได้รับความเสียหายไม่ได้รับชำระเงินต้นคงค้างจำนวน 12,000 บาท และเบี้ยปรับในอัตราร้อยละ 15 ต่อปี จำนวน 32,128.77 บาท (ตรวจสอบข้อมูล ณ วันที่ 31 มกราคม 2561) ท่านในฐานะผู้ค้ำประกันจึงต้องร่วมรับผิดชำระหนี้จำนวนดังกล่าวด้วย

กรมพัฒนาฝีมือแรงงานจึงขอแจ้งให้ท่านชดใช้ค่าเสียหาย รวมทั้งค่าใช้จ่ายในการเตือน เรียกร้อง หรือดำเนินคดีและในการบังคับชำระหนี้เงินกู้ยืมตามสัญญานี้จนเต็มจำนวนทุกประการให้เสร็จสิ้นภายใน 30 วัน นับแต่วันที่ได้รับหนังสือฉบับนี้ ณ กองส่งเสริมการพัฒนาฝีมือแรงงาน ชั้น 2 อาคาร 25 ปี กรมพัฒนาฝีมือแรงงาน ถนนมิตรไมตรี ดินแดง กรุงเทพฯ หรือชำระผ่านทางธนาณัติในนาม "กองส่งเสริมการพัฒนาฝีมือแรงงาน" หรือชำระผ่านบัตรชำระเงิน Bill Payment Card หากท่านยังไม่ได้รับบัตรชำระเงินดังกล่าว ขอให้ติดต่อกองส่งเสริมการพัฒนาฝีมือแรงงาน โทร 0 2245 3217 รายละเอียดปรากฏตามสิ่งที่ส่งมาด้วย หากท่านไม่ชำระหนี้ภายในระยะเวลาที่กำหนด กรมพัฒนาฝีมือแรงงานจำเป็นต้องดำเนินการส่งฟ้องคดีต่อไป

จึงเรียนมาเพื่อทราบและดำเนินการ

ขอแสดงความนับถือ

(นางอื้อนทร โตจิตสกุล)
ผู้อำนวยการกองส่งเสริมการพัฒนาฝีมือแรงงาน
ปฏิบัติราชการแทนอธิบดีกรมพัฒนาฝีมือแรงงาน

กองส่งเสริมการพัฒนาฝีมือแรงงาน
โทรศัพท์ 0 2643 6039, 0 2245 3217
โทรสาร 0 2245 1821

แบบและตัวอย่าง
หนังสือแจ้งให้ประนอมหนี้ก่อนพิพากษา

ที่.....

.....
.....
.....

.....

เรื่อง แจ้งให้ประนอมหนี้เงินกู้ยืมกองทุนพัฒนาฝีมือแรงงานและชำระหนี้

เรียน .....ผู้กู้ยืม.....
.....
.....

ตามที่ท่านได้ทำสัญญากู้ยืมเงินกองทุนพัฒนาฝีมือแรงงาน จากกรมพัฒนาฝีมือแรงงาน ตามสัญญาเลขที่ ..... ลงวันที่ ..... เป็นเงินจำนวน ..... บาท เพื่อนำไปใช้เป็นทุนในการฝึกอบรมพัฒนาฝีมือแรงงาน หลักสูตร ..... ณ ..... โดยตกลงชำระเงินต้น พร้อมดอกเบี้ยอัตราร้อยละ 1 ต่อปี เป็นเงินงวดละ ..... บาท จำนวน ..... งวด และเบี้ยปรับอัตราร้อยละ 15 ต่อปี ในกรณีผิดนัดไม่ชำระหนี้เงินกู้ยืมกองทุนพัฒนาฝีมือแรงงาน ภายในเวลาที่กำหนด ซึ่งกรมพัฒนาฝีมือแรงงานได้จ่ายเงินกู้ยืมให้ท่านเป็นเงินจำนวน ..... บาท นั้น

กรมพัฒนาฝีมือแรงงานได้ตรวจสอบแล้วปรากฏว่า ท่านมีหนี้ค้างชำระเป็นเงินต้น ..... บาท ดอกเบี้ย ..... บาท และเบี้ยปรับ ..... บาท รวมทั้งสิ้นจำนวน ..... บาท (คำนวณถึงวันที่ .....) หากท่านชำระหนี้แล้ว กรมพัฒนาฝีมือแรงงานต้องขออภัยมา ณ ที่นี้ด้วย และขอแจ้งให้ทราบว่า คณะกรรมการส่งเสริมการพัฒนาฝีมือแรงงาน ได้กำหนดหลักเกณฑ์การประนอมหนี้เงินกู้ยืมกองทุนพัฒนาฝีมือแรงงาน เพื่อเป็นการช่วยเหลือบรรเทาความเดือดร้อนลดมูลหนี้ที่ค้างชำระให้แก่ผู้กู้ยืมเงินกองทุนพัฒนาฝีมือแรงงาน จึงขอให้ท่านดำเนินการประนอมหนี้และชำระหนี้ได้ที่.....
ภายในสามสิบวัน นับแต่วันที่ได้รับหนังสือ ดังนี้

1. ถ้าชำระหนี้คืนทั้งหมดในคราวเดียว ท่านจะชำระคืนเฉพาะเงินต้นคงค้าง จำนวน ..... บาท จะได้รับการงดเว้นดอกเบี้ยและเบี้ยปรับค้างชำระทั้งหมด จำนวน ..... บาท (คำนวณถึงวันที่ .....) โดยจะต้องชำระหนี้ให้เสร็จสิ้นภายในสามสิบวัน นับแต่วันที่ทำสัญญาประนอมหนี้หรือประนีประนอมยอมความ

2. หากท่านไม่สามารถชำระเงินต้นที่ค้างชำระคืนทั้งหมดได้ในคราวเดียว จะต้องชำระหนี้ให้เสร็จสิ้นภายในสามปี โดยท่านจะต้องชำระคืนเงินต้นคงค้าง จำนวน ..... บาท พร้อมดอกเบี้ยอัตราร้อยละ 1 ต่อปี จำนวน ..... บาท โดยจะได้รับการงดเว้นเบี้ยปรับค้างชำระทั้งหมด จำนวน ..... บาท (คำนวณถึงวันที่ .....) ทั้งนี้ ดอกเบี้ยร้อยละหนึ่งต่อปีคำนวณนับแต่วันที่ค้างชำระจนถึงวันที่ทำสัญญาประนอมหนี้หรือประนีประนอมยอมความ

จึงเรียนมาเพื่อทราบและดำเนินการ

ขอแสดงความนับถือ

(.....)

.....

.....

.....
.....
.....

ที่.....

.....
.....
.....

.....

เรื่อง แจ้งให้ประนอมหนี้เงินกู้ยืมกองทุนพัฒนาฝีมือแรงงานและชำระหนี้

เรียน .....ผู้ค้ำประกัน.....
.....
.....

ตามที่ท่านได้ทำสัญญาค้ำประกันการกู้ยืมเงินกองทุนพัฒนาฝีมือแรงงาน ราย ..... ตามสัญญาเลขที่ ..... ลงวันที่ ..... โดยตกลงว่าหาก ..... ไม่ชำระเงินจำนวน ..... บาท พร้อมดอกเบี้ยอัตราร้อยละ 1 ต่อปี เป็นเงินงวดละ ..... บาท จำนวน ..... งวด และเบี้ยปรับอัตราร้อยละ 15 ต่อปี ในกรณีผิดนัดไม่ชำระหนี้เงินกู้ยืมกองทุนพัฒนาฝีมือแรงงาน ภายในเวลาที่กำหนด ซึ่งกรมพัฒนาฝีมือแรงงานได้จ่ายเงินให้แก่ผู้กู้ยืมเป็นเงินจำนวน.....บาท ท่านในฐานะผู้ค้ำประกันจึงต้องร่วมรับผิดชำระหนี้จำนวนดังกล่าวด้วย นั้น

กรมพัฒนาฝีมือแรงงานได้ตรวจสอบแล้วปรากฏว่า ท่านและ..... มีหนี้ค้างชำระเป็นเงินต้น ..... บาท ดอกเบี้ย ..... บาท และเบี้ยปรับ ..... บาท รวมทั้งสิ้นจำนวน ..... บาท (คำนวณถึงวันที่ .....) หากท่านชำระหนี้แล้ว กรมพัฒนาฝีมือแรงงานต้องขออภัยมา ณ ที่นี้ด้วย และขอแจ้งให้ทราบว่าคณะกรรมการส่งเสริมการพัฒนาฝีมือแรงงาน ได้กำหนดหลักเกณฑ์การประนอมหนี้เงินกู้ยืมกองทุนพัฒนาฝีมือแรงงาน เพื่อเป็นการช่วยเหลือบรรเทาความเดือดร้อนลดภาระหนี้ที่ค้างชำระให้แก่ผู้กู้ยืมเงินกองทุนพัฒนาฝีมือแรงงาน จึงขอให้ท่านในฐานะผู้ค้ำประกัน ดำเนินการประนอมหนี้และชำระหนี้ได้ที่..... ภายในสามสิบวัน นับแต่วันที่ได้รับหนังสือ ดังนี้

1. ถ้าชำระหนี้คืนทั้งหมดในคราวเดียว ท่านจะชำระคืนเฉพาะเงินต้นคงค้าง จำนวน ..... บาท จะได้รับการงดเว้นดอกเบี้ยและเบี้ยปรับค้างชำระทั้งหมด จำนวน ..... บาท (คำนวณถึงวันที่ .....) โดยจะต้องชำระหนี้ให้เสร็จสิ้นภายในสามสิบวัน นับแต่วันที่ทำสัญญาประนอมหนี้หรือประนีประนอมยอมความ

2. หากท่านไม่สามารถชำระเงินต้นที่ค้างชำระคืนทั้งหมดได้ในคราวเดียว จะต้องชำระหนี้ให้เสร็จสิ้นภายในสามปี โดยท่านจะต้องชำระคืนเงินต้นคงค้าง จำนวน ..... บาท พร้อมดอกเบี้ยอัตราร้อยละ 1 ต่อปี จำนวน ..... บาท โดยจะได้รับการงดเว้นเบี้ยปรับค้างชำระทั้งหมด จำนวน ..... บาท (คำนวณถึงวันที่ .....) ทั้งนี้ ดอกเบี้ยร้อยละหนึ่งต่อปีคำนวณนับแต่วันที่ค้างชำระจนถึงวันที่ทำสัญญาประนอมหนี้หรือประนีประนอมยอมความ

จึงเรียนมาเพื่อทราบและดำเนินการ

ขอแสดงความนับถือ

(.....)

.....

.....

.....
.....
.....

ตัวอย่าง

ที่ รง 0406/ ๐๒๒๕๑

กรมพัฒนาฝีมือแรงงาน
ถนนมิตรไมตรี ดินแดง
กรุงเทพฯ 10400

26 กุมภาพันธ์ 2561

เรื่อง แจ้งให้ประนอมหนี้เงินกู้ยืมกองทุนพัฒนาฝีมือแรงงานและชำระหนี้

เรียน นายปรีชา มงคลคุณภร
914 ซ.วชิรธรรมสาธิต 57 แขวงบางจาก
เขตพระโขนง กรุงเทพมหานคร 10260

ตามที่ท่านได้ทำสัญญากู้ยืมเงินกองทุนพัฒนาฝีมือแรงงาน จากกรมพัฒนาฝีมือแรงงาน ตามสัญญาเลขที่ 10-1767/2542 ลงวันที่ 30 มีนาคม 2542 เป็นเงินจำนวน 12,000 บาท เพื่อนำไปใช้เป็นทุนในการฝึกอบรมพัฒนาฝีมือแรงงาน หลักสูตร โครงการพัฒนาบุคลากรคอมพิวเตอร์ ณ วิทยาลัยนวัตกรรมอุดมศึกษา มหาวิทยาลัยธรรมศาสตร์ โดยตกลงชำระเงินต้น พร้อมดอกเบี้ยอัตราร้อยละ 1 ต่อปี เป็นเงินงวดละ 1,005.43 บาท จำนวน 12 งวด และเบี้ยปรับอัตราร้อยละ 15 ต่อปี ในกรณีผิดนัดไม่ชำระหนี้เงินกู้ยืมกองทุนพัฒนาฝีมือแรงงานภายในเวลาที่กำหนด ซึ่งกรมพัฒนาฝีมือแรงงานได้จ่ายเงินกู้ยืมให้ท่านเป็นเงินจำนวน 12,000 บาท นั้น

กรมพัฒนาฝีมือแรงงานได้ตรวจสอบแล้วปรากฏว่า ท่านมีหนี้ค้างชำระเป็นเงินต้น 12,000 บาท ดอกเบี้ย 2,161.64 บาท และเบี้ยปรับ 32,424.66 บาท รวมทั้งสิ้นจำนวน 46,586.30 บาท (คำนวณถึงวันที่ 31 มกราคม 2561) หากท่านชำระหนี้แล้ว กรมพัฒนาฝีมือแรงงานต้องขออภัยมา ณ ที่นี้ด้วย และขอแจ้งให้ทราบว่า คณะกรรมการส่งเสริมการพัฒนาฝีมือแรงงาน ได้กำหนดหลักเกณฑ์การประนอมหนี้เงินกู้ยืมกองทุนพัฒนาฝีมือแรงงาน เพื่อเป็นการช่วยเหลือบรรเทาความเดือดร้อนลดมูลหนี้ที่ค้างชำระให้แก่ผู้กู้ยืมเงินกองทุนพัฒนาฝีมือแรงงาน จึงขอให้ท่านดำเนินการประนอมหนี้และชำระหนี้ได้ที่กองส่งเสริมการพัฒนาฝีมือแรงงาน ชั้น 2 อาคาร 25 ปี กรมพัฒนาฝีมือแรงงาน โทร 0 2643 6039 ภายในสามสิบวัน นับแต่วันที่ได้รับหนังสือ ดังนี้

1. ถ้าชำระหนี้คืนทั้งหมดในคราวเดียว ท่านจะชำระคืนเฉพาะเงินต้นคงค้าง จำนวน 12,000 บาท จะได้รับการงดเว้นดอกเบี้ยและเบี้ยปรับค้างชำระทั้งหมด จำนวน 34,586.30 บาท (คำนวณถึงวันที่ 31 มกราคม 2561) โดยจะต้องชำระหนี้ให้เสร็จสิ้นภายในสามสิบวัน นับแต่วันที่ทำสัญญาประนอมหนี้หรือประนีประนอมยอมความ

2. หากท่านไม่สามารถชำระเงินต้นที่ค้างชำระคืนทั้งหมดได้ในคราวเดียว จะต้องชำระหนี้ให้เสร็จสิ้นภายในสามปี โดยท่านจะต้องชำระคืนเงินต้นคงค้าง จำนวน 12,000 บาท พร้อมดอกเบี้ยอัตราร้อยละ 1 ต่อปี จำนวน 2,161.64 บาท โดยจะได้รับการงดเว้นเบี้ยปรับค้างชำระทั้งหมด จำนวน 32,424.66 บาท (คำนวณถึงวันที่ 31 มกราคม 2561) ทั้งนี้ ดอกเบี้ยร้อยละหนึ่งต่อปีคำนวณนับแต่วันที่ค้างชำระจนถึงวันที่ทำสัญญาประนอมหนี้หรือประนีประนอมยอมความ

จึงเรียนมาเพื่อทราบและดำเนินการ

ขอแสดงความนับถือ

(นางเอื้อมพร โศจิพลกุล)
ผู้อำนวยการกองส่งเสริมการพัฒนาฝีมือแรงงาน
ปฏิบัติราชการแทนอธิบดีกรมพัฒนาฝีมือแรงงาน

กองส่งเสริมการพัฒนาฝีมือแรงงาน
โทรศัพท์ 0 2643 6039, 0 2245 3217
โทรสาร 0 2245 1821

ตัวอย่าง

ที่ รง 0406/ ๑๖๖๖๐

กรมพัฒนาฝีมือแรงงาน
ถนนมิตรไมตรี ดินแดง
กรุงเทพฯ 10400

๒๖ กุมภาพันธ์ 2561

เรื่อง แจ้งให้ประนอมหนี้เงินกู้ยืมกองทุนพัฒนาฝีมือแรงงานและชำระหนี้

เรียน นางสุวรรณา มงคลคุณากร
916 ซ.วชิรธรรมสาธิต 57 แขวงบางจาก
เขตพระโขนง กรุงเทพมหานคร 10260

ตามที่ท่านได้ทำสัญญาค้ำประกันการกู้ยืมเงินกองทุนพัฒนาฝีมือแรงงาน ราย นายปรีชา มงคลคุณากร ตามสัญญาเลขที่ 10-1767/2542 ลงวันที่ 30 มีนาคม 2542 โดยตกลงว่าหาก นายปรีชา มงคลคุณากร ไม่ชำระเงินจำนวน 12,000 บาท พร้อมดอกเบี้ยอัตราร้อยละ 1 ต่อปี เป็นเงินงวดละ 1,005.43 บาท จำนวน 12 งวด และเบี้ยปรับอัตราร้อยละ 15 ต่อปี ในกรณีผิดนัดไม่ชำระหนี้เงินกู้ยืมกองทุนพัฒนาฝีมือแรงงาน ภายในเวลาที่กำหนด ซึ่งกรมพัฒนาฝีมือแรงงานได้จ่ายเงินให้แก่ผู้กู้ยืมเป็นเงินจำนวน 12,000 บาท ท่านในฐานะผู้ค้ำประกันจึงต้องร่วมรับผิดชำระหนี้จำนวนดังกล่าวด้วย นั้น

กรมพัฒนาฝีมือแรงงานได้ตรวจสอบแล้วปรากฏว่า ท่านและนายปรีชา มงคลคุณากร มีหนี้ค้างชำระเป็นเงินต้น 12,000 บาท ดอกเบี้ย 2,161.64 บาท และเบี้ยปรับ 32,424.66 บาท รวมทั้งสิ้นจำนวน 46,586.30 บาท (คำนวณถึงวันที่ 31 มกราคม 2561) หากท่านชำระหนี้แล้ว กรมพัฒนาฝีมือแรงงานต้องขออภัยมา ณ ที่นี้ด้วย และขอแจ้งให้ทราบว่าคณะกรรมการส่งเสริมการพัฒนาฝีมือแรงงาน ได้กำหนดหลักเกณฑ์การประนอมหนี้เงินกู้ยืมกองทุนพัฒนาฝีมือแรงงาน เพื่อเป็นการช่วยเหลือบรรเทาความเดือดร้อนลดภาระหนี้ที่ค้างชำระให้แก่ผู้กู้ยืมเงินกองทุนพัฒนาฝีมือแรงงาน จึงขอให้ท่านในฐานะผู้ค้ำประกัน ดำเนินการประนอมหนี้และชำระหนี้ได้ที่กองส่งเสริมการพัฒนาฝีมือแรงงาน ชั้น 2 อาคาร 25 ปี กรมพัฒนาฝีมือแรงงาน โทร 0 2643 6039 ภายในสามสิบวัน นับแต่วันที่ได้รับหนังสือ ดังนี้

1. ถ้าชำระหนี้คืนทั้งหมดในคราวเดียว ท่านจะชำระคืนเฉพาะเงินต้นคงค้าง จำนวน 12,000 บาท จะได้รับการงดเว้นดอกเบี้ยและเบี้ยปรับค้างชำระทั้งหมด จำนวน 34,586.30 บาท (คำนวณถึงวันที่ 31 มกราคม 2561) โดยจะต้องชำระหนี้ให้เสร็จสิ้นภายในสามสิบวัน นับแต่วันที่ทำสัญญาประนอมหนี้หรือประนีประนอมยอมความ

2. หากท่านไม่สามารถชำระเงินต้นที่ค้างชำระคืนทั้งหมดได้ในคราวเดียว จะต้องชำระหนี้ให้เสร็จสิ้นภายในสามปี โดยท่านจะต้องชำระคืนเงินต้นคงค้าง จำนวน 12,000 บาท พร้อมดอกเบี้ยอัตราร้อยละ 1 ต่อปี จำนวน 2,161.64 บาท โดยจะได้รับการงดเว้นเบี้ยปรับค้างชำระทั้งหมด จำนวน 32,424.66 บาท (คำนวณถึงวันที่ 31 มกราคม 2561) ทั้งนี้ ดอกเบี้ยร้อยละหนึ่งต่อปีคำนวณนับแต่วันที่ค้างชำระจนถึงวันที่ทำสัญญาประนอมหนี้หรือประนีประนอมยอมความ

จึงเรียนมาเพื่อทราบและดำเนินการ

ขอแสดงความนับถือ

(นางเอื้อมพร โศจิพลกุล)
ผู้อำนวยการกองส่งเสริมการพัฒนาฝีมือแรงงาน
ปฏิบัติราชการแทนอธิบดีกรมพัฒนาฝีมือแรงงาน

กองส่งเสริมการพัฒนาฝีมือแรงงาน
โทรศัพท์ 0 2643 6039, 0 2245 3217
โทรสาร 0 2245 1821

แบบและตัวอย่างหนังสือ
แจ้งให้ชำระหนี้ตามสัญญาประนอมหนี้

ที่ .....

.....
.....
.....

.....

เรื่อง แจ้งให้ชำระหนี้ตามสัญญาประนอมหนี้

เรียน .....(ผู้ให้สัญญา).....

อ้างถึง สัญญาประนอมหนี้ เลขที่..... ลงวันที่ .....

สิ่งที่ส่งมาด้วย คำแนะนำการชำระเงินกู้ยืมกองทุนพัฒนาฝีมือแรงงาน

ตามสัญญาที่อ้างถึง ท่านได้ทำสัญญาประนอมหนี้เงินกู้ยืมกองทุนพัฒนาฝีมือแรงงาน กับ .....ชื่อหน่วยงาน ..... โดยตกลงชำระหนี้เงินต้นที่ค้างชำระพร้อมดอกเบี้ย เป็นเงินจำนวน.....บาท (.....) ผ่อนชำระเป็นรายเดือนจำนวน.....งวด งวดละ.....บาท (.....) หากผิดนัดไม่ชำระหนี้ภายในเวลาที่กำหนดงวดใดงวดหนึ่งให้ถือว่าผิดนัดชำระหนี้ทั้งหมด และยินยอมให้กรมพัฒนาฝีมือแรงงานดำเนินคดีได้ทันทีโดยมิต้องบอกกล่าวล่วงหน้า และยินยอมให้คิดดอกเบี้ยในอัตราร้อยละ ๗.๕ ต่อปี ของต้นเงินที่ค้างชำระจนกว่าจะชำระหนี้เสร็จสิ้น ความละเอียดทราบแล้ว นั้น

.....ชื่อหน่วยงาน.....ได้ตรวจสอบแล้วปรากฏว่า ท่านไม่ได้ชำระเงินตามสัญญาประนอมหนี้ดังกล่าว โดยผิดนัดไม่ชำระเงินตั้งแต่งวดที่.....(เดือน ปี).....จึงขอให้ท่านชำระหนี้ที่ค้างชำระเป็นเงินจำนวน.....บาท (.....) (เงินต้นค้างชำระ.....บาท และดอกเบี้ย.....บาท) ให้เสร็จสิ้นภายใน ๓๐ วัน นับแต่วันที่ได้รับหนังสือฉบับนี้ (จำนวนเงินดังกล่าวคำนวณถึงวันที่ .....) โดยให้ชำระ ณ .....(ชื่อหน่วยงาน ที่อยู่หน่วยงาน โทรศัพท์)..... หรือชำระผ่านทางธนาณัติในนาม..... "ชื่อหน่วยงาน" หรือชำระผ่านบัตรชำระเงิน Bill Payment card หากท่านยังไม่ได้รับบัตรชำระเงินดังกล่าว ขอให้ติดต่อ.....(ชื่อหน่วยงาน)..... โทรศัพท์..... รายละเอียดการชำระหนี้ตามสิ่งที่ส่งมาด้วย หากท่านไม่ชำระหนี้ภายในระยะเวลาที่กำหนด ...ชื่อหน่วยงาน.....จำต้องดำเนินการตามกฎหมายต่อไป หากท่านชำระหนี้แล้ว.....ชื่อหน่วยงาน.....ต้องขออภัยมา ณ ที่นี้ด้วย

จึงเรียนมาเพื่อดำเนินการ

ขอแสดงความนับถือ

(.....)
ผู้อำนวยการ.....

.....(หน่วยงานเจ้าของเรื่อง).....
โทรศัพท์.....
โทรสาร.....

ที่ .....

.....
.....
.....

.....

เรื่อง แจ้งให้ชำระหนี้ตามสัญญาประนอมหนี้

เรียน .....(ชื่อผู้ค้ำประกัน).....

อ้างถึง สัญญาค้ำประกันการประนอมหนี้เงินกู้ยืมกองทุนพัฒนาฝีมือแรงงาน เลขที่.....ลงวันที่.....

สิ่งที่ส่งมาด้วย คำแนะนำการชำระเงินกู้ยืมกองทุนพัฒนาฝีมือแรงงาน

ตามสัญญาที่อ้างถึง ท่านได้ทำสัญญาค้ำประกันการประนอมหนี้เงินกู้ยืมกองทุนพัฒนาฝีมือแรงงาน ของ.....(ชื่อผู้ให้สัญญา).....กับ.....ชื่อหน่วยงาน.....เป็นเงินจำนวน.....บาท (.....) โดยตกลงยินยอมผูกพันตนเข้าค้ำประกันผู้ให้สัญญาเต็มตามวงเงินที่ประนอมหนี้ดังกล่าว พร้อมดอกเบี้ยตามสัญญาประนอมหนี้ ตลอดจนบรรดาค่าเสียหายที่บังเกิดขึ้นเนื่องจากการที่ผู้ให้สัญญาไม่ชำระหนี้ให้ถูกต้องตามสัญญาประนอมหนี้ ความละเอียดทราบแล้ว นั้น

.....ชื่อหน่วยงาน.....ได้ตรวจสอบแล้ว ปรากฏว่า .....(ชื่อผู้ให้สัญญา)..... ไม่ปฏิบัติตามสัญญา โดยผิดนัดไม่ชำระหนี้ภายในเวลาที่กำหนด จึงขอให้ท่านชำระหนี้ที่ค้างชำระเป็นเงินจำนวน ..... บาท (.....) (เงินต้นค้างชำระ.....บาท และดอกเบี้ย.....บาท) ให้เสร็จสิ้นภายใน ๓๐ วัน นับแต่วันที่ได้รับหนังสือฉบับนี้ (จำนวนเงินดังกล่าวคำนวณถึงวันที่.....) โดยให้ชำระ ณ .....(ชื่อหน่วยงาน ที่อยู่หน่วยงาน โทรศัพท์)..... หรือชำระผ่านทางธนาณัติในนาม..... "ชื่อหน่วยงาน" หรือชำระผ่านบัตรชำระเงิน Bill Payment card หากท่านยังไม่ได้รับบัตรชำระเงินดังกล่าว ขอให้ติดต่อ.....(ชื่อหน่วยงาน)..... โทรศัพท์..... รายละเอียดการชำระหนี้ตามสิ่งที่ส่งมาด้วย หากท่านไม่ชำระหนี้ภายในระยะเวลาที่กำหนด ...ชื่อหน่วยงาน.....จำต้องดำเนินการตามกฎหมายต่อไป หากท่านชำระหนี้แล้ว.....ชื่อหน่วยงาน.....ต้องขออภัยมา ณ ที่นี้ด้วย

จึงเรียนมาเพื่อดำเนินการ

ขอแสดงความนับถือ

(.....)
ผู้อำนวยการ.....

.....(หน่วยงานเจ้าของเรื่อง).....
โทรศัพท์.....
โทรสาร.....

ตัวอย่าง

ที่ รง 0406/ ๐๓๒๑๑

กรมพัฒนาฝีมือแรงงาน
ถนนมิตรไมตรี ดินแดง
กรุงเทพฯ 10400

๒๐ มีนาคม 2561

เรื่อง แจ้งให้ชำระหนี้

เรียน นายสุภาณุวัฒน์ ยิ้มแย้ม
163 ซอยประชาอุทิศ 54 แยก 1 แขวงบางมด
เขตทุ่งครุ กรุงเทพมหานคร 10140

อ้างถึง สัญญาประนอมหนี้ เลขที่ 10-3120/2542 ลงวันที่ 24 มิถุนายน 2557

สิ่งที่ส่งมาด้วย วิธีการชำระเงินกู้ยืมกองทุนพัฒนาฝีมือแรงงาน

ตามสัญญาที่อ้างถึง ท่านได้ทำสัญญาประนอมหนี้เงินกู้ยืมกองทุนพัฒนาฝีมือแรงงาน กับกรมพัฒนาฝีมือแรงงาน ณ กองส่งเสริมการพัฒนาฝีมือแรงงาน โดยตกลงชำระหนี้เงินต้นที่ค้างชำระพร้อมดอกเบี้ย เป็นเงินจำนวน 34,996.38 บาท ผ่อนชำระเป็นรายเดือนจำนวน 36 งวด งวดละ 973บาท หากผิดนัดไม่ชำระหนี้ภายในเวลาที่กำหนดงวดใดงวดหนึ่ง ให้ถือว่าผิดนัดชำระหนี้ทั้งหมด และยินยอมให้กรมพัฒนาฝีมือแรงงานดำเนินคดีได้ทันที โดยมิต้องบอกกล่าวล่วงหน้า และยินยอมให้คิดดอกเบี้ยในอัตราร้อยละ 7.5 ต่อปี ของต้นเงินที่ค้างชำระจนกว่าจะชำระหนี้เสร็จสิ้น ความละเอียดทราบแล้ว นั้น

กรมพัฒนาฝีมือแรงงานได้ตรวจสอบแล้วปรากฏว่า ท่านไม่ได้ชำระเงินตามสัญญาประนอมหนี้ดังกล่าว โดยผิดนัดไม่ชำระเงินตั้งแต่งวดที่ 16 (ตุลาคม 2558) จึงขอแจ้งให้ท่านชำระหนี้ที่ค้างชำระเป็นเงินจำนวน 22,112.87 บาท (เงินต้นค้างชำระ 19,671.45 บาท และดอกเบี้ยจำนวน 2,441.42 บาท) ให้เสร็จสิ้นภายใน 30 วัน นับแต่วันที่ได้รับหนังสือฉบับนี้ (จำนวนเงินดังกล่าวเป็นการตรวจสอบข้อมูล ณ วันที่ 31 มกราคม 2561) โดยให้ชำระ ณ กองส่งเสริมการพัฒนาฝีมือแรงงาน ชั้น 2 อาคาร 25 ปี กรมพัฒนาฝีมือแรงงาน ถนนมิตรไมตรี ดินแดง กรุงเทพฯ หรือชำระผ่านทางธนาณัติในนาม"กองส่งเสริมการพัฒนาฝีมือแรงงาน" หรือชำระผ่านบัตรชำระเงิน Bill Payment card หากท่านยังไม่ได้รับบัตรชำระเงินดังกล่าว ขอให้ติดต่อกองส่งเสริมการพัฒนาฝีมือแรงงาน โทรศัพท์ 0 2245 3217 รายละเอียดปรากฏตามสิ่งที่ส่งมาด้วย โดยขอให้ท่านสอบถามจำนวนเงินที่ต้องชำระก่อนที่ท่านจะชำระเงิน หากท่านไม่ชำระหนี้ภายในระยะเวลาที่กำหนด กรมพัฒนาฝีมือแรงงานจำต้องดำเนินการตามกฎหมายต่อไป หากท่านชำระหนี้แล้ว กรมพัฒนาฝีมือแรงงานต้องขออภัยมา ณ ที่นี้ด้วย

จึงเรียนมาเพื่อดำเนินการ

ขอแสดงความนับถือ

(นางเอื้อมพร โสจิพลกุล)
ผู้อำนวยการกองส่งเสริมการพัฒนาฝีมือแรงงาน
ปฏิบัติราชการแทนอธิบดีกรมพัฒนาฝีมือแรงงาน

กองส่งเสริมการพัฒนาฝีมือแรงงาน
โทรศัพท์ 0 2643 6039, 0 2245 3217
โทรสาร 0 2245 1821

ตัวอย่าง

ที่ รง 0406/ ๐๓๒๐๒

กรมพัฒนาฝีมือแรงงาน
ถนนมิตรไมตรี ดินแดง
กรุงเทพฯ 10400

๒๐ มีนาคม 2561

เรื่อง แจ้งให้ชำระหนี้

เรียน นางสุภาวณี จันหร่ง
935/38 ซ.สุขสวัสดิ์ 26 แขวงบางปะกอก
เขตราษฎร์บูรณะ กรุงเทพมหานคร 10140

อ้างถึง สัญญาประนอมหนี้ เลขที่ 10-3120/2542 ลงวันที่ 24 มิถุนายน 2557

สิ่งที่ส่งมาด้วย วิธีการชำระเงินกู้ยืมกองทุนพัฒนาฝีมือแรงงาน

ตามสัญญาที่อ้างถึง ท่านได้ค้ำประกันการประนอมหนี้เงินกู้ยืมกองทุนพัฒนาฝีมือแรงงาน ของ นายสุภาณุวัฒน์ ยิ้มแย้ม กับกรมพัฒนาฝีมือแรงงาน ณ กองส่งเสริมการพัฒนาฝีมือแรงงาน เป็นเงินจำนวน 34,996.38 บาท โดยตกลงยินยอมผูกพันตนเข้าค้ำประกันผู้ให้สัญญาเต็มตามวงเงินที่ประนอมหนี้ ดังกล่าวพร้อมดอกเบี้ยตามสัญญาประนอมหนี้ ตลอดจนบรรดาค่าเสียหายที่บังเกิดขึ้น เนื่องจากการที่ผู้ให้สัญญาไม่ชำระหนี้ให้ถูกต้องตามสัญญาประนอมหนี้ ความละเอียดทราบแล้ว นั้น

กรมพัฒนาฝีมือแรงงานได้ตรวจสอบแล้วปรากฏว่า นายสุภาณุวัฒน์ ยิ้มแย้ม ไม่ปฏิบัติตามสัญญา โดยผิดนัดไม่ชำระหนี้ภายในเวลาที่กำหนด จึงขอให้ท่านชำระหนี้ที่ค้างชำระเป็นเงินจำนวน 22,112.87 บาท (เงินต้นค้างชำระ 19,671.45 บาท และดอกเบี้ยจำนวน 2,441.42 บาท) ให้เสร็จสิ้นภายใน 30 วัน นับแต่วันที่ได้รับหนังสือฉบับนี้ (จำนวนเงินดังกล่าวเป็นการตรวจสอบข้อมูล ณ วันที่ 31 มกราคม 2561) โดยให้ชำระ ณ กองส่งเสริมการพัฒนาฝีมือแรงงาน ชั้น 2 อาคาร 25 ปี กรมพัฒนาฝีมือแรงงาน ถนนมิตรไมตรี ดินแดง กรุงเทพฯ หรือชำระผ่านทางธนาณัติในนาม "กองส่งเสริมการพัฒนาฝีมือแรงงาน" หรือชำระผ่านบัตรชำระเงิน Bill Payment card หากท่านยังไม่ได้รับบัตรชำระเงินดังกล่าว ขอให้ติดต่อกองส่งเสริมการพัฒนาฝีมือแรงงาน โทรศัพท์ 0 2245 3217 รายละเอียดปรากฏตามสิ่งที่ส่งมาด้วย โดยขอให้ท่านสอบถามจำนวนเงินที่ต้องชำระก่อนที่ท่านจะชำระเงิน หากท่านไม่ชำระหนี้ภายในระยะเวลาที่กำหนด กรมพัฒนาฝีมือแรงงานจำต้องดำเนินการตามกฎหมายต่อไป หากท่านชำระหนี้แล้ว กรมพัฒนาฝีมือแรงงานต้องขออภัยมา ณ ที่นี้ด้วย

จึงเรียนมาเพื่อดำเนินการ

ขอแสดงความนับถือ

(นางเอื้อมพร โคจิตสกุล)
ผู้อำนวยการกองส่งเสริมการพัฒนาฝีมือแรงงาน
ปฏิบัติราชการแทนอธิบดีกรมพัฒนาฝีมือแรงงาน

กองส่งเสริมการพัฒนาฝีมือแรงงาน
โทรศัพท์ 0 2643 6039, 0 2245 3217
โทรสาร 0 2245 1821

แบบและตัวอย่าง
หนังสือแจ้งให้ชำระหนี้ตามคำพิพากษา

ฟอร์มแจ้งหนี้ผู้กู้ยืม พิพากษาไม่เคยชำระ

ที่ รง 0406/

ชื่อหน่วยงานที่ออกหนังสือ.....
ที่อยู่หน่วยงาน (สพร./สนพ.)....
.....

วัน เดือน ปี

เรื่อง แจ้งให้ชำระหนี้ตามคำพิพากษา

เรียน ....ผู้กู้ยืม.....
....ที่อยู่.....
.....

อ้างถึง 1. คำพิพากษาศาล..... คดีหมายเลข..... ที่ ผบ. .....
2. สัญญากู้ยืมเงินกองทุนพัฒนาฝีมือแรงงาน ..... ลงวันที่ .....

สิ่งที่ส่งมาด้วย คำแนะนำการชำระเงินกู้ยืมกองทุนพัฒนาฝีมือแรงงาน

ตามที่ศาล.....ได้มีคำพิพากษาเมื่อวันที่ ..... ให้จำเลย.....(ทั้งสอง/สาม/สี่.....) .....ผู้กู้ยืม..... ร่วมกันกับ .....ผู้ค้ำประกันหรือทายาทผู้ค้ำประกัน..... ชำระเงินแก่โจทก์จำนวน ..... บาท .....รายละเอียดคำพิพากษา..... นั้น

.....ชื่อหน่วยงาน.....ได้ตรวจสอบแล้วปรากฏว่า ท่านไม่ได้ชำระหนี้เงินกู้ยืมตามคำพิพากษาภายในเวลาที่กำหนด โดยมีหนี้ที่ค้างชำระจำนวน ..... บาท (เงินต้นตามคำพิพากษาจำนวน ..... บาท ดอกเบี้ยจำนวน ..... บาท เบี้ยปรับจำนวน ..... บาท ค่าทนายความจำนวน ..... บาท และค่าฤชาธรรมเนียมจำนวน ..... บาท) (จำนวนเงินค้างชำระดังกล่าวเป็นการตรวจสอบข้อมูล ณ วันที่ .....) จึงขอแจ้งให้ท่านชำระหนี้ที่ค้างชำระตามคำพิพากษาให้เสร็จสิ้นภายใน 30 วัน นับแต่วันที่ได้รับหนังสือฉบับนี้ หากท่านไม่ชำระหนี้ภายในระยะเวลาที่กำหนด .....ชื่อหน่วยงาน.....จำเป็นต้องดำเนินการบังคับคดีต่อไป รายละเอียดการชำระหนี้ตามสิ่งที่ส่งมาด้วย หากท่านชำระหนี้แล้ว .....ชื่อหน่วยงาน.....ต้องขออภัยมา ณ ที่นี้ด้วย **หากท่านประสงค์จะขอประนอมหนี้ภายหลังศาลมีคำพิพากษาจะต้องชำระเงินคืนจำนวน ..... บาท โดยจะได้รับการยกเว้นดอกเบี้ยและเบี้ยปรับค้างชำระทั้งหมดจำนวน ..... บาท ติดต่อได้ที่ โทรศัพท์ .....**

จึงเรียนมาเพื่อดำเนินการ

ขอแสดงความนับถือ

(.....)
ผู้อำนวยการ.....

.....หน่วยงานเจ้าของเรื่อง.....
โทรศัพท์ .....
โทรสาร .....

ฟอร์มแจ้งหนี้ผู้ค้ำประกัน พิพากษาไม่เคยชำระ

ที่ .....

ชื่อหน่วยงานที่ออกหนังสือ.....
ที่อยู่หน่วยงาน (สพร./สนพ.)....
.....

วัน เดือน ปี

เรื่อง แจ้งให้ชำระหนี้ตามคำพิพากษา

เรียน ....ผู้ค้ำประกันหรือทายาทผู้ค้ำประกัน.....
....ที่อยู่.....
.....

อ้างถึง 1. คำพิพากษาศาล..... คดีหมายเลข..... ที่ ผบ. .....
2. สัญญาค้ำประกันการกู้ยืมเงินกองทุนพัฒนาฝีมือแรงงาน ..... ลงวันที่ .....

สิ่งที่ส่งมาด้วย คำแนะนำการชำระเงินกู้ยืมกองทุนพัฒนาฝีมือแรงงาน

ตามที่ศาล.....ได้มีคำพิพากษาเมื่อวันที่ ..... ให้จำเลย.....(ทั้งสอง/สาม/สี่. ...) .....ผู้ค้ำประกันหรือทายาทผู้ค้ำประกัน..... ร่วมกันกับ .....ผู้กู้ยืม..... ชำระเงินแก่โจทก์จำนวน ..... บาท .....รายละเอียดคำพิพากษา..... นั้น

.....ชื่อหน่วยงาน.....ได้ตรวจสอบแล้วปรากฏว่า ท่านไม่ได้ชำระหนี้เงินกู้ยืมตามคำพิพากษาภายในเวลาที่กำหนด โดยมีหนี้ที่ค้างชำระจำนวน ..... บาท (เงินต้นตามคำพิพากษาจำนวน ..... บาท ดอกเบี้ยจำนวน ..... บาท เบี้ยปรับจำนวน ..... บาท ค่าทนายความจำนวน ..... บาท และค่าฤชาธรรมเนียมจำนวน ..... บาท) (จำนวนเงินค้างชำระดังกล่าวเป็นการตรวจสอบข้อมูล ณ วันที่ .....) จึงขอแจ้งให้ท่านชำระหนี้ที่ค้างชำระตามคำพิพากษาให้เสร็จสิ้นภายใน 30 วัน นับแต่วันที่ได้รับหนังสือฉบับนี้ หากท่านไม่ชำระหนี้ภายในระยะเวลาที่กำหนด .....ชื่อหน่วยงาน.....จำเป็นต้องดำเนินการบังคับคดีต่อไป รายละเอียดการชำระหนี้ตามสิ่งที่ส่งมาด้วย หากท่านชำระหนี้แล้ว ....ชื่อหน่วยงาน.....ต้องขออภัยมา ณ ที่นี้ด้วย **หากท่านประสงค์จะขอประนอมหนี้ภายหลังศาลมีคำพิพากษาจะต้องชำระเงินคืนจำนวน ..... บาท โดยจะได้รับการยกเว้นดอกเบี้ยและเบี้ยปรับค้างชำระทั้งหมดจำนวน ..... บาท ติดต่อได้ที่ โทรศัพท์** .....

จึงเรียนมาเพื่อดำเนินการ

ขอแสดงความนับถือ

(.....)
ผู้อำนวยการ.....

.....หน่วยงานเจ้าของเรื่อง.....
โทรศัพท์ .....
โทรสาร .....

ฟอร์มแจ้งหนี้ผู้กู้ยืม พิพากษาชำระบางส่วน

ที่ .....

ชื่อหน่วยงานที่ออกหนังสือ.....
ที่อยู่หน่วยงาน (สพร./สนพ.)....
.....

วัน เดือน ปี

เรื่อง แจ้งให้ชำระหนี้ตามคำพิพากษา

เรียน ....ผู้กู้ยืม.....
....ที่อยู่.....

อ้างถึง 1. คำพิพากษาศาล..... คดีหมายเลข..... ที่ ผบ. .....
2. สัญญากู้ยืมเงินกองทุนพัฒนาฝีมือแรงงาน เลขที่ ..... ลงวันที่ .....

สิ่งที่ส่งมาด้วย คำแนะนำการชำระเงินกู้ยืมกองทุนพัฒนาฝีมือแรงงาน

ตามที่ศาล..... ได้มีคำพิพากษาเมื่อวันที่ ..... ให้จำเลย.....(ทั้งสอง/สาม/สี่.....) .....ผู้กู้ยืม..... ร่วมกันกับ .....ผู้ค้ำประกันหรือทายาทผู้ค้ำประกัน..... ชำระเงินแก่โจทก์จำนวน ..... บาท .....รายละเอียดคำพิพากษา..... นั้น

.....ชื่อหน่วยงาน.....ได้ตรวจสอบแล้วปรากฏว่า ท่านชำระหนี้คืนกองทุนพัฒนาฝีมือแรงงาน จำนวน ..... บาท และมียอดค้างชำระตามคำพิพากษาจำนวน ..... บาท (เงินต้นตามคำพิพากษา จำนวน ..... บาท ดอกเบี้ยจำนวน ..... บาท เบี้ยปรับจำนวน ..... บาท ค่าทนายความจำนวน ..... บาท และค่าฤชาธรรมเนียมจำนวน ..... บาท) (จำนวนเงินค้างชำระดังกล่าวเป็นการตรวจสอบข้อมูล ณ วันที่ .....) จึงขอแจ้งให้ท่านชำระหนี้ที่ค้างชำระตามคำพิพากษาให้เสร็จสิ้นภายใน 30 วัน นับแต่วันที่ได้รับหนังสือฉบับนี้ หากท่านไม่ชำระหนี้ภายในระยะเวลาที่กำหนด .....ชื่อหน่วยงาน.....จำเป็นต้องดำเนินการบังคับคดีต่อไป รายละเอียดการชำระหนี้ตามสิ่งที่ส่งมาด้วย หากท่านชำระหนี้แล้ว .....ชื่อหน่วยงาน..... ต้องขออภัยมา ณ ที่นี้ด้วย **หากท่านประสงค์จะขอประนอมหนี้ภายหลังศาลมีคำพิพากษาจะต้องชำระเงินคืนจำนวน ..... บาท โดยจะได้รับการยกเว้นดอกเบี้ยและเบี้ยปรับค้างชำระทั้งหมดจำนวน ..... บาท ติดต่อได้ที่ โทรศัพท์ .....**

จึงเรียนมาเพื่อดำเนินการ

ขอแสดงความนับถือ

(.....)
ผู้อำนวยการ.....

.....หน่วยงานเจ้าของเรื่อง.....
โทรศัพท์ .....
โทรสาร .....

ฟอร์มแจ้งหนี้ค้ำประกัน
พิพากษาชำระบางส่วน

ที่ .....

ชื่อหน่วยงานที่ออกหนังสือ.....
ที่อยู่หน่วยงาน (สพร./สนพ.)...
.....

วัน เดือน ปี

เรื่อง แจ้งให้ชำระหนี้ตามคำพิพากษา

เรียน ....ผู้ค้ำประกันหรือทายาทผู้ค้ำประกัน.....
....ที่อยู่.....

อ้างถึง 1. คำพิพากษาศาล..... คดีหมายเลข..... ที่ ผบ. .....
2. สัญญาค้ำประกันการกู้ยืมเงินกองทุนพัฒนาฝีมือแรงงาน เลขที่ เลขที่ ..... ลงวันที่ .....

สิ่งที่ส่งมาด้วย คำแนะนำการชำระเงินกู้ยืมกองทุนพัฒนาฝีมือแรงงาน

ตามที่ศาล..... ได้มีคำพิพากษาเมื่อวันที่ ..... ให้จำเลย.....(ทั้งสอง/สาม/สี่.....) .....ผู้ค้ำประกันหรือทายาทผู้ค้ำประกัน..... ร่วมกันกับ .....ผู้กู้ยืม..... ชำระเงินแก่โจทก์จำนวน ..... บาท .....รายละเอียดคำพิพากษา..... นั้น

.....ชื่อหน่วยงาน.....ได้ตรวจสอบแล้วปรากฏว่า ท่านชำระหนี้คืนกองทุนพัฒนาฝีมือแรงงาน จำนวน ..... บาท และมียอดค้างชำระตามคำพิพากษาจำนวน ..... บาท (เงินต้นตามคำพิพากษา จำนวน ..... บาท ดอกเบี้ยจำนวน ..... บาท เบี้ยปรับจำนวน ..... บาท ค่าทนายความจำนวน ..... บาท และค่าฤชาธรรมเนียมจำนวน ..... บาท) (จำนวนเงินค้างชำระดังกล่าวเป็นการตรวจสอบข้อมูล ณ วันที่ .....) จึงขอแจ้งให้ท่านชำระหนี้ที่ค้างชำระตามคำพิพากษาให้เสร็จสิ้นภายใน 30 วัน นับแต่วันที่ได้รับหนังสือฉบับนี้ หากท่านไม่ชำระหนี้ภายในระยะเวลาที่กำหนด .....ชื่อหน่วยงาน.....จำเป็นต้องดำเนินการบังคับคดีต่อไป รายละเอียดการชำระหนี้ตามสิ่งที่ส่งมาด้วย หากท่านชำระหนี้แล้ว .....ชื่อหน่วยงาน..... ต้องขออภัยมา ณ ที่นี้ด้วย หากท่านประสงค์จะขอประนอมหนี้ภายหลังศาลมีคำพิพากษาจะต้องชำระเงินคืน จำนวน ..... บาท โดยจะได้รับการยกเว้นดอกเบี้ยและเบี้ยปรับค้างชำระทั้งหมดจำนวน ..... บาท ติดต่อได้ที่ โทรศัพท์ .....

จึงเรียนมาเพื่อดำเนินการ

ขอแสดงความนับถือ

(.....)
ผู้อำนวยการ.....

.....หน่วยงานเจ้าของเรื่อง.....
โทรศัพท์ .....
โทรสาร .....

ฟอร์มแจ้งหนี้ผู้กู้ยืม
พิพากษาตามยอมไม่ตกชำระ

ที่ .....

ชื่อหน่วยงานที่ออกหนังสือ.....
ที่อยู่หน่วยงาน (สพร./สนพ.)...
.....

วัน เดือน ปี

เรื่อง แจ้งให้ชำระหนี้ตามสัญญาประนีประนอมยอมความศาล

เรียน ....ผู้กู้ยืม.....
....ที่อยู่.....
.....

อ้างถึง 1. คำพิพากษาตามยอมศาล..... คดีหมายเลข..... ที่ ผบ. .....
2. สัญญากู้ยืมเงินกองทุนพัฒนาฝีมือแรงงาน เลขที่ ..... ลงวันที่ .....

สิ่งที่ส่งมาด้วย คำแนะนำการชำระเงินกู้ยืมกองทุนพัฒนาฝีมือแรงงาน

ตามที่ท่านร่วมกันกับ.....ผู้ค้ำประกัน.....ได้ทำสัญญาประนีประนอมยอมความต่อศาล ..... เมื่อวันที่ ..... ตกลงชำระหนี้คืนให้แก่โจทก์ เป็นเงินจำนวน ..... บาท .....รายละเอียดคำพิพากษา.....
..... นั้น

.....ชื่อหน่วยงาน.....ได้ตรวจสอบแล้วปรากฏว่า ท่านไม่ได้ชำระหนี้เงินกู้ยืมตามคำพิพากษาภายในเวลาที่กำหนด โดยมีหนี้ที่ค้างชำระจำนวน ..... บาท (เงินต้นตามคำพิพากษาจำนวน ..... บาท ดอกเบี้ยจำนวน ..... บาท เบี้ยปรับจำนวน ..... บาท ค่าทนายความจำนวน ..... บาท และค่าฤชาธรรมเนียมจำนวน ..... บาท) (จำนวนเงินค้างชำระดังกล่าวเป็นการตรวจสอบข้อมูล ณ วันที่ .....) จึงขอแจ้งให้ท่านชำระหนี้ที่ค้างชำระตามคำพิพากษาให้เสร็จสิ้นภายใน 30 วัน นับแต่วันที่ได้รับหนังสือฉบับนี้ หากท่านไม่ชำระหนี้ภายในระยะเวลาที่กำหนด .....ชื่อหน่วยงาน.....จำเป็นต้องดำเนินการบังคับคดีต่อไป รายละเอียดการชำระหนี้ตามสิ่งที่ส่งมาด้วย หากท่านชำระหนี้แล้ว .....ชื่อหน่วยงาน.....ต้องขออภัยมา ณ ที่นี้ด้วย

จึงเรียนมาเพื่อดำเนินการ

ขอแสดงความนับถือ

(.....)
ผู้อำนวยการ.....

.....หน่วยงานเจ้าของเรื่อง.....
โทรศัพท์ .....
โทรสาร .....

ฟอร์มแจ้งหนี้ผู้ค้ำประกัน
พิพากษาตามยอมไม่เคยชำระ

ที่ .....

ชื่อหน่วยงานที่ออกหนังสือ.....
ที่อยู่หน่วยงาน (สพร./สนพ.)...
.....

วัน เดือน ปี

เรื่อง แจ้งให้ชำระหนี้ตามสัญญาประนีประนอมยอมความศาล

เรียน .....ผู้ค้ำประกัน.....
.....ที่อยู่.....
.....

อ้างถึง 1. คำพิพากษาตามยอมศาล..... คดีหมายเลข..... ที่ ผบ. .....
2. สัญญาค้ำประกันการกู้ยืมเงินกองทุนพัฒนาฝีมือแรงงาน เลขที่ ..... ลงวันที่ .....

สิ่งที่ส่งมาด้วย คำแนะนำการชำระเงินกู้ยืมกองทุนพัฒนาฝีมือแรงงาน

ตามที่ท่านร่วมกันกับ.....ผู้กู้ยืม.....ได้ทำสัญญาประนีประนอมยอมความต่อศาล ..... เมื่อวันที่ ..... ตกลงชำระหนี้คืนให้แก่โจทก์ เป็นเงินจำนวน ..... บาท .....รายละเอียดคำพิพากษา..... ..... นั้น

.....ชื่อหน่วยงาน.....ได้ตรวจสอบแล้วปรากฏว่า ท่านไม่ได้ชำระหนี้เงินกู้ยืมตามคำพิพากษาภายในเวลาที่กำหนด โดยมีหนี้ที่ค้างชำระจำนวน ..... บาท (เงินต้นตามคำพิพากษาจำนวน ..... บาท ดอกเบี้ยจำนวน ..... บาท เบี้ยปรับจำนวน ..... บาท ค่าทนายความจำนวน ..... บาท และค่าฤชาธรรมเนียมจำนวน ..... บาท) (จำนวนเงินค้างชำระดังกล่าวเป็นการตรวจสอบข้อมูล ณ วันที่ .....) จึงขอแจ้งให้ท่านชำระหนี้ที่ค้างชำระตามคำพิพากษาให้เสร็จสิ้นภายใน 30 วัน นับแต่วันที่ได้รับหนังสือฉบับนี้ หากท่านไม่ชำระหนี้ภายในระยะเวลาที่กำหนด .....ชื่อหน่วยงาน.....จำเป็นต้องดำเนินการบังคับคดีต่อไป รายละเอียดการชำระหนี้ตามสิ่งที่ส่งมาด้วย หากท่านชำระหนี้แล้ว .....ชื่อหน่วยงาน.....ต้องขออภัยมา ณ ที่นี้ด้วย

จึงเรียนมาเพื่อดำเนินการ

ขอแสดงความนับถือ

(.....)
ผู้อำนวยการ.....

.....หน่วยงานเจ้าของเรื่อง.....
โทรศัพท์ .....
โทรสาร .....

ฟอร์มแจ้งหนี้ผู้กู้ยืม
คำพิพากษาตามยอมชำระบางส่วน

ที่ .....

ชื่อหน่วยงานที่ออกหนังสือ.....
ที่อยู่หน่วยงาน (สพร./สนพ.)....
.....

วัน เดือน ปี

เรื่อง แจ้งให้ชำระหนี้ตามสัญญาประนีประนอมยอมความศาล

เรียน ....ผู้กู้ยืม.....
....ที่อยู่.....
.....

อ้างถึง 1. คำพิพากษาตามยอมศาล..... คดีหมายเลข..... ที่ ผบ. .....
2. สัญญากู้ยืมเงินกองทุนพัฒนาฝีมือแรงงาน เลขที่ ..... ลงวันที่ .....

สิ่งที่ส่งมาด้วย คำแนะนำการชำระเงินกู้ยืมกองทุนพัฒนาฝีมือแรงงาน

ตามที่ท่านร่วมกันกับ .....ผู้ค้ำประกัน.....ได้ทำสัญญาประนีประนอมยอมความต่อศาล ..... เมื่อวันที่ ..... ตกลงชำระหนี้คืนให้แก่โจทก์ เป็นเงินจำนวน ..... บาท .....รายละเอียดคำพิพากษา..... นั้น

.....ชื่อหน่วยงาน.....ได้ตรวจสอบแล้วปรากฏว่า ท่านชำระหนี้คืนกองทุนพัฒนาฝีมือแรงงาน จำนวน ..... บาท และมียอดค้างชำระตามคำพิพากษาจำนวน ..... บาท (เงินต้นตามคำพิพากษา จำนวน ..... บาท ดอกเบี้ยจำนวน ..... บาท เบี้ยปรับจำนวน ..... บาท ค่าทนายความจำนวน ..... บาท และค่าฤชาธรรมเนียมจำนวน ..... บาท) (จำนวนเงินค้างชำระดังกล่าวเป็นการตรวจสอบข้อมูล ณ วันที่ .....) จึงขอแจ้งให้ท่านชำระหนี้ที่ค้างชำระตามคำพิพากษาให้เสร็จสิ้นภายใน 30 วัน นับแต่วันที่ได้รับหนังสือฉบับนี้ หากท่านไม่ชำระหนี้ภายในระยะเวลาที่กำหนด ....ชื่อหน่วยงาน.....จำเป็นต้องดำเนินการบังคับคดีต่อไป รายละเอียดการชำระหนี้ตามสิ่งที่ส่งมาด้วย หากท่านชำระหนี้แล้ว .....ชื่อหน่วยงาน..... ต้องขออภัยมา ณ ที่นี้ด้วย

จึงเรียนมาเพื่อดำเนินการ

ขอแสดงความนับถือ

(.....)
ผู้อำนวยการ.....

.....หน่วยงานเจ้าของเรื่อง.....
โทรศัพท์ .....
โทรสาร .....

ฟอร์มแจ้งหนี้ผู้ค้ำประกัน
พิพากษาตามยอมชำระบางส่วน

ที่ .....

ชื่อหน่วยงานที่ออกหนังสือ.....
ที่อยู่หน่วยงาน (สพร./สนพ.)....
.....

วัน เดือน ปี

เรื่อง แจ้งให้ชำระหนี้ตามสัญญาประนีประนอมยอมความศาล

เรียน .....ผู้ค้ำประกัน.....
.....ที่อยู่.....
.....

อ้างถึง 1. คำพิพากษาตามยอมศาล..... คดีหมายเลข..... ที่ ผบ. .....
2. สัญญาค้ำประกันการกู้ยืมเงินกองทุนพัฒนาฝีมือแรงงาน เลขที่..... ลงวันที่ .....

สิ่งที่ส่งมาด้วย คำแนะนำการชำระเงินกู้ยืมกองทุนพัฒนาฝีมือแรงงาน

ตามที่ท่านร่วมกันกับ .....ผู้กู้ยืม.....ได้ทำสัญญาประนีประนอมยอมความต่อศาล ..... เมื่อวันที่ ..... ตกลงชำระหนี้คืนให้แก่โจทก์ เป็นเงินจำนวน ..... บาท .....รายละเอียดคำพิพากษา..... ..... นั้น

.....ชื่อหน่วยงาน.....ได้ตรวจสอบแล้วปรากฏว่า ท่านชำระหนี้คืนกองทุนพัฒนาฝีมือแรงงาน จำนวน ..... บาท และมียอดค้างชำระตามคำพิพากษาจำนวน ..... บาท (เงินต้นตามคำพิพากษา จำนวน ..... บาท ดอกเบี้ยจำนวน ..... บาท เบี้ยปรับจำนวน ..... บาท ค่าทนายความจำนวน ..... บาท และค่าฤชาธรรมเนียมจำนวน ..... บาท) (จำนวนเงินค้างชำระดังกล่าวเป็นการตรวจสอบข้อมูล ณ วันที่ .....) จึงขอแจ้งให้ท่านชำระหนี้ที่ค้างชำระตามคำพิพากษาให้เสร็จสิ้นภายใน 30 วัน นับแต่วันที่ได้รับหนังสือฉบับนี้ หากท่านไม่ชำระหนี้ภายในระยะเวลาที่กำหนด .....ชื่อหน่วยงาน..... จำเป็นต้องดำเนินการบังคับคดีต่อไป รายละเอียดการชำระหนี้ตามสิ่งที่ส่งมาด้วย หากท่านชำระหนี้แล้ว .....ชื่อหน่วยงาน.....ต้องขออภัยมา ณ ที่นี้ด้วย

จึงเรียนมาเพื่อดำเนินการ

ขอแสดงความนับถือ

(.....)
ผู้อำนวยการ.....

.....หน่วยงานเจ้าของเรื่อง.....
โทรศัพท์ .....
โทรสาร .....

ตัวอย่างแจ้งหนี้ผู้กู้ยืม
พิพากษาไม่เคยชำระ

ที่ รง 0406/ 06573

กรมพัฒนาฝีมือแรงงาน
ถนนมิตรไมตรี ดินแดง
กรุงเทพฯ 10400

16 มีนาคม 2561

เรื่อง แจ้งให้ชำระหนี้ตามคำพิพากษา

เรียน นายสรศักดิ์ ลีเทอดเกียรติ จำเลยที่ 1
43/103 ซ.ลาดพร้าว 80 แยก 26 แขวงวังทองหลาง
เขตวังทองหลาง กรุงเทพมหานคร 10310

อ้างถึง 1. คำพิพากษาศาลแขวงพระนครเหนือ คดีหมายเลขแดง ที่ ผบ. 9973/2555
2. สัญญากู้ยืมเงินกองทุนพัฒนาฝีมือแรงงาน เลขที่ 10-0778/2543 ลงวันที่ 24 ธันวาคม 2542

สิ่งที่ส่งมาด้วย คำแนะนำการชำระเงินกู้ยืมกองทุนพัฒนาฝีมือแรงงาน

ตามที่ศาลแขวงพระนครเหนือได้มีคำพิพากษาเมื่อวันที่ 28 สิงหาคม 2555 ให้จำเลยทั้งสอง นายสรศักดิ์ ลีเทอดเกียรติ ร่วมกันกับ นายวิรัช ลีเทอดเกียรติ ชำระเงินแก่โจทก์ จำนวน 7,249.90 บาท พร้อมดอกเบี้ยในอัตราร้อยละ 7.5 ต่อปี ของต้นเงินดังกล่าว นับถัดจากวันที่ 1 พฤษภาคม 2545 เป็นต้นไปจนกว่าจำเลยทั้งสองจะชำระเสร็จแก่โจทก์ กับให้จำเลยทั้งสองร่วมกันใช้ค่าฤชาธรรมเนียมแทนโจทก์ โดยกำหนดค่าทนายความ 3,000 บาท นั้น

กรมพัฒนาฝีมือแรงงานได้ตรวจสอบแล้วปรากฏว่า ท่านไม่ได้ชำระหนี้เงินกู้ยืมตามคำพิพากษาภายในเวลาที่กำหนด โดยมีหนี้ที่ค้างชำระจำนวน 18,821.67 บาท (เงินต้นตามคำพิพากษาจำนวน 7,249.90 บาท ดอกเบี้ยจำนวน 8,571.77 บาท และค่าทนายความจำนวน 3,000 บาท) ทั้งนี้จำนวนเงินดังกล่าวยังไม่รวมค่าฤชาธรรมเนียม (จำนวนเงินค้างชำระดังกล่าวเป็นการตรวจสอบข้อมูล ณ วันที่ 31 มกราคม 2561) จึงขอแจ้งให้ท่านชำระหนี้ที่ค้างชำระตามคำพิพากษาให้เสร็จสิ้นภายใน 30 วัน นับแต่วันที่ได้รับหนังสือฉบับนี้ หากท่านไม่ชำระหนี้ภายในระยะเวลาที่กำหนด กรมพัฒนาฝีมือแรงงานจำเป็นต้องดำเนินการบังคับคดีต่อไป รายละเอียดการชำระหนี้ตามสิ่งที่ส่งมาด้วย หากท่านชำระหนี้แล้ว กรมพัฒนาฝีมือแรงงานต้องขออภัยมา ณ ที่นี้ด้วย หากท่านประสงค์จะขอประนอมหนี้ภายหลังศาลมีคำพิพากษา จะต้องชำระเงินคืนจำนวน 10,249.90 บาท ทั้งนี้จำนวนเงินดังกล่าวยังไม่รวมค่าฤชาธรรมเนียม โดยจะได้รับการยกเว้นดอกเบี้ยค้างชำระทั้งหมดจำนวน 8,571.77 บาท ติดต่อได้ที่ โทรศัพท์ 0 2245 3217

จึงเรียนมาเพื่อดำเนินการ

ขอแสดงความนับถือ

(นางเอื้อมพร โศจิพลกุล)
ผู้อำนวยการกองส่งเสริมการพัฒนาฝีมือแรงงาน
ปฏิบัติราชการแทนอธิบดีกรมพัฒนาฝีมือแรงงาน

กองส่งเสริมการพัฒนาฝีมือแรงงาน
โทรศัพท์ 0 2643 6039, 0 2245 3217
โทรสาร 0 2245 1821

ตัวอย่างแจ้งหนี้ผู้ค้ำประกัน
พิพากษาไม่เคยชำระ

ที่ รง 0406/ 03573

กรมพัฒนาฝีมือแรงงาน
ถนนมิตรไมตรี ดินแดง
กรุงเทพฯ 10400

31 มีนาคม 2561

เรื่อง แจ้งให้ชำระหนี้ตามคำพิพากษา

เรียน นายวิรัช สีเทอดเกียรติ จำเลยที่ 2
43/103 ซ.ลาดพร้าว 80 แยก 26 แขวงวังทองหลาง
เขตวังทองหลาง กรุงเทพมหานคร 10310

อ้างถึง 1. คำพิพากษาศาลแขวงพระนครเหนือ คดีหมายเลขแดง ที่ ผบ. 9973/2555
2. สัญญาค้ำประกันการกู้ยืมเงินกองทุนพัฒนาฝีมือแรงงาน เลขที่ 10-0778/2543 ลงวันที่ 24 ธันวาคม 2542

สิ่งที่ส่งมาด้วย คำแนะนำการชำระเงินกู้ยืมกองทุนพัฒนาฝีมือแรงงาน

ตามที่ศาลแขวงพระนครเหนือได้มีคำพิพากษาเมื่อวันที่ 28 สิงหาคม 2555 ให้จำเลยทั้งสอง นายวิรัช สีเทอดเกียรติ ร่วมกันกับ นายสรศักดิ์ สีเทอดเกียรติ ชำระเงินแก่โจทก์ จำนวน 7,249.90 บาท พร้อมดอกเบี้ยในอัตราร้อยละ 7.5 ต่อปี ของต้นเงินดังกล่าว นับถัดจากวันที่ 1 พฤษภาคม 2545 เป็นต้นไปจนกว่าจำเลยทั้งสองจะชำระเสร็จแก่โจทก์ กับให้จำเลยทั้งสองร่วมกันใช้ค่าฤชาธรรมเนียมแทนโจทก์ โดยกำหนดค่าทนายความ 3,000 บาท นั้น

กรมพัฒนาฝีมือแรงงานได้ตรวจสอบแล้วปรากฏว่า ท่านไม่ได้ชำระหนี้เงินกู้ยืมตามคำพิพากษาภายในเวลาที่กำหนด โดยมีหนี้ที่ค้างชำระจำนวน 18,821.67 บาท (เงินต้นตามคำพิพากษาจำนวน 7,249.90 บาท ดอกเบี้ยจำนวน 8,571.77 บาท และค่าทนายความจำนวน 3,000 บาท) ทั้งนี้จำนวนเงินดังกล่าวยังไม่รวมค่าฤชาธรรมเนียม (จำนวนเงินค้างชำระดังกล่าวเป็นการตรวจสอบข้อมูล ณ วันที่ 31 มกราคม 2561) จึงขอแจ้งให้ท่านชำระหนี้ที่ค้างชำระตามคำพิพากษาให้เสร็จสิ้นภายใน 30 วัน นับแต่วันที่ได้รับหนังสือฉบับนี้ หากท่านไม่ชำระหนี้ภายในระยะเวลาที่กำหนด กรมพัฒนาฝีมือแรงงานจำเป็นต้องดำเนินการบังคับคดีต่อไป รายละเอียดการชำระหนี้ตามสิ่งที่ส่งมาด้วย หากท่านชำระหนี้แล้ว กรมพัฒนาฝีมือแรงงานต้องขออภัยมา ณ ที่นี้ด้วย หากท่านประสงค์จะขอประนอมหนี้ภายหลังศาลมีคำพิพากษา จะต้องชำระเงินคืนจำนวน 10,249.90 บาท ทั้งนี้จำนวนเงินดังกล่าวยังไม่รวมค่าฤชาธรรมเนียม โดยจะได้รับการยกเว้นดอกเบี้ยค้างชำระทั้งหมดจำนวน 8,571.77 บาท ติดต่อได้ที่ โทรศัพท์ 0 2245 3217

จึงเรียนมาเพื่อดำเนินการ

ขอแสดงความนับถือ

(นางเอื้อมพร โศจิพลกุล)
ผู้อำนวยการกองส่งเสริมการพัฒนาฝีมือแรงงาน
ปฏิบัติราชการแทนอธิบดีกรมพัฒนาฝีมือแรงงาน

กองส่งเสริมการพัฒนาฝีมือแรงงาน
โทรศัพท์ 0 2643 6039, 0 2245 3217
โทรสาร 0 2245 1821

ลูกหนี้ที่ไม่มีข้อมูลการชำระหนี้หลังจากมีคำพิพากษา (สถานะ 47 พิพากษาไม่เคยชำระ)

ที่	เลขที่สัญญา	ชื่อ - สกุล	ดำเนินคดีที่ศาล	เงินต้นค้างชำระ ตามสัญญากู้ยืม ณ วันที่ฟ้อง	คำพิพากษา		(คำนวณถึงวันที่ 31 มกราคม 2561)						ค่าใช้จ่าย	เงินต้นค้างชำระ ตามสัญญากู้ยืม	รวมเงินที่ค้างชำระ ((12)+(13)+(15)+(16))	ยกเว้นดอกเบี้ยและเบี้ยปรับ (10)+(11)
					วันที่พิพากษา	เงินต้นตามคำพิพากษา	เงินต้นตามคำพิพากษา	ดอกเบี้ย	เบี้ยปรับ	ค่าทนายความ	ค่าฤชาธรรมเนียม	รวม				
				(1)		(2)	(9)	(10)	(11)	(12)	(13)	(14)	(15)	(16)	(17)	(18)
1	10-0778/2543	นายสรศักดิ์ สีเทอดเกียรติ	ศาลแขวงพระนครเหนือ	7,249.90	28 ส.ค. 55	7,249.90	7,249.90	8,571.77	-	3,000.00	[illegible]	18,821.67	-	7,249.90	10,249.90	8,571.77

หมายเหตุ

- ช่อง (3) - (8) เป็นช่องแสดงข้อมูลการชำระหนี้
- ยอดเงินประนอมรายหลังศาลมีคำพิพากษา ช่อง (17)
- ยกเว้นดอกเบี้ยและเบี้ยปรับ ช่อง (18)

ข้อมูล ณ วันที่ 31 มกราคม 2561

ตัวอย่างแจ้งหนี้ผู้กู้ยืม
พิพากษาชำระบางส่วน

ที่ รง 0406/ ๑๖๙๒๐

กรมพัฒนาฝีมือแรงงาน
ถนนมิตรไมตรี ดินแดง
กรุงเทพฯ 10400

30 พฤศจิกายน 2560

เรื่อง แจ้งให้ชำระหนี้ตามคำพิพากษา

เรียน นายมีกฤช ธนเดชากุล จำเลยที่ 1
22/11 หมู่ที่ 7 ต.ตลาดขวัญ
อ.เมืองนนทบุรี จ.นนทบุรี 11000

อ้างถึง 1. คำพิพากษาศาลแขวงนนทบุรี คดีหมายเลขแดง ที่ ผบ.7804/2552
2. สัญญากู้ยืมเงินกองทุนพัฒนาฝีมือแรงงาน เลขที่ 10-7754/2542 ลงวันที่ 27 กันยายน 2542

สิ่งที่ส่งมาด้วย คำแนะนำการชำระเงินกู้ยืมกองทุนพัฒนาฝีมือแรงงาน

ตามที่ศาลแขวงนนทบุรีได้มีคำพิพากษาเมื่อวันที่ 8 ตุลาคม 2552 ให้จำเลยทั้งสอง นายมีกฤช ธนเดชากุล ร่วมกันกับ นายมานะ ธนเดชากุล ชำระเงินแก่โจทก์จำนวน 14,733.62 บาท พร้อมดอกเบี้ยรวมเบี้ยปรับร้อยละ 8.5 ต่อปี ของต้นเงิน 8,187.34 บาท นับถัดจากวันฟ้อง (ฟ้องวันที่ 3 กรกฎาคม 2552) จนกว่าจะชำระเสร็จแก่โจทก์ กับให้จำเลยทั้งสองร่วมกันใช้ค่าฤชาธรรมเนียมแทนโจทก์ โดยกำหนดค่าทนายความ 3,000 บาท นั้น

กรมพัฒนาฝีมือแรงงานได้ตรวจสอบแล้วปรากฏว่า ท่านชำระหนี้คืนกองทุนพัฒนาฝีมือแรงงาน จำนวน 22,678.46 บาท และมียอดค้างชำระจำนวน 210.53 บาท (เงินต้นตามคำพิพากษาจำนวน 181.13 บาท ดอกเบี้ยและเบี้ยปรับจำนวน 29.40 บาท) (จำนวนเงินค้างชำระดังกล่าวเป็นการตรวจสอบข้อมูล ณ วันที่ 30 กันยายน 2560) จึงขอแจ้งให้ท่านชำระหนี้ที่ค้างชำระตามคำพิพากษาให้เสร็จสิ้นภายใน 30 วัน นับแต่วันที่ได้รับหนังสือฉบับนี้ หากท่านไม่ชำระหนี้ภายในระยะเวลาที่กำหนด กรมพัฒนาฝีมือแรงงานจำเป็นต้องดำเนินการบังคับคดีต่อไป รายละเอียดการชำระหนี้ตามสิ่งที่ส่งมาด้วย หากท่านชำระหนี้แล้ว กรมพัฒนาฝีมือแรงงานต้องขออภัยมา ณ ที่นี้ด้วย หากท่านประสงค์จะขอประนอมหนี้ภายหลังศาลมีคำพิพากษาจะต้องชำระเงินคืนจำนวน 181.13 บาท โดยจะได้รับการยกเว้นดอกเบี้ยและเบี้ยปรับค้างชำระทั้งหมดจำนวน 29.40 บาท ติดต่อได้ที่ โทรศัพท์ 0 2245 3217

จึงเรียนมาเพื่อดำเนินการ

ขอแสดงความนับถือ

(นางเยื้อมพร โสจิพลกุล)
ผู้อำนวยการกองส่งเสริมการพัฒนาฝีมือแรงงาน
ปฏิบัติราชการแทนอธิบดีกรมพัฒนาฝีมือแรงงาน

กองส่งเสริมการพัฒนาฝีมือแรงงาน
โทรศัพท์ 0 2643 6039, 0 2245 3217
โทรสาร 0 2245 1821

ตัวอย่างแจ้งหนี้ผู้ค้ำประกัน
พิพากษาชำระบางส่วน

ที่ รง 0406/ 16931

กรมพัฒนาฝีมือแรงงาน
ถนนมิตรไมตรี ดินแดง
กรุงเทพฯ 10400

30 พฤศจิกายน 2560

เรื่อง แจ้งให้ชำระหนี้ตามคำพิพากษา

เรียน นายมานะ ธนเตชากุล จำเลยที่ 2
22/11 หมู่ที่ 7 ต.ตลาดขวัญ
อ.เมืองนนทบุรี จ.นนทบุรี 11000

อ้างถึง 1. คำพิพากษาศาลแขวงนนทบุรี คดีหมายเลขแดง ที่ ผบ. 7804/2552
2. สัญญาค้ำประกันการกู้ยืมเงินกองทุนพัฒนาฝีมือแรงงาน เลขที่ 10-7754/2542 ลงวันที่ 27 กันยายน 2542

สิ่งที่ส่งมาด้วย คำแนะนำการชำระเงินกู้ยืมกองทุนพัฒนาฝีมือแรงงาน

ตามที่ศาลแขวงนนทบุรีได้มีคำพิพากษาเมื่อวันที่ 8 ตุลาคม 2552 ให้จำเลยทั้งสอง นายมานะ ธนเตชากุล ร่วมกันกับ นายมีกฤช ธนเตชากุล ชำระเงินแก่โจทก์จำนวน 14,733.62 บาท พร้อมดอกเบี้ยรวมเบี้ยปรับร้อยละ 8.5 ต่อปี ของต้นเงิน 8,187.34 บาท นับถัดจากวันฟ้อง (ฟ้องวันที่ 3 กรกฎาคม 2552) จนกว่าจะชำระเสร็จแก่โจทก์ กับให้จำเลยทั้งสองร่วมกันใช้ค่าฤชาธรรมเนียมแทนโจทก์ โดยกำหนดค่าทนายความ 3,000 บาท นั้น

กรมพัฒนาฝีมือแรงงานได้ตรวจสอบแล้วปรากฏว่า ท่านชำระหนี้คืนกองทุนพัฒนาฝีมือแรงงาน จำนวน 22,678.46 บาท และมียอดค้างชำระจำนวน 210.53 บาท (เงินต้นตามคำพิพากษาจำนวน 181.13 บาท ดอกเบี้ยและเบี้ยปรับจำนวน 29.40 บาท) (จำนวนเงินค้างชำระดังกล่าวเป็นการตรวจสอบข้อมูล ณ วันที่ 30 กันยายน 2560) จึงขอแจ้งให้ท่านชำระหนี้ที่ค้างชำระตามคำพิพากษาให้เสร็จสิ้นภายใน 30 วัน นับแต่วันที่ได้รับหนังสือฉบับนี้ หากท่านไม่ชำระหนี้ภายในระยะเวลาที่กำหนด กรมพัฒนาฝีมือแรงงานจำเป็นต้องดำเนินการบังคับคดีต่อไป รายละเอียดการชำระหนี้ตามสิ่งที่ส่งมาด้วย หากท่านชำระหนี้แล้ว กรมพัฒนาฝีมือแรงงานต้องขออภัยมา ณ ที่นี้ด้วย หากท่านประสงค์จะขอประนอมหนี้ภายหลังศาลมีคำพิพากษาจะต้องชำระเงินคืนจำนวน 181.13 บาท โดยจะได้รับการยกเว้นดอกเบี้ยและเบี้ยปรับค้างชำระทั้งหมดจำนวน 29.40 บาท ติดต่อได้ที่ โทรศัพท์ 0 2245 3217

จึงเรียนมาเพื่อดำเนินการ

ขอแสดงความนับถือ

(นางเอื้อมพร โตจิพลกุล)
ผู้อำนวยการกองส่งเสริมการพัฒนาฝีมือแรงงาน
ปฏิบัติราชการแทนอธิบดีกรมพัฒนาฝีมือแรงงาน

กองส่งเสริมการพัฒนาฝีมือแรงงาน
โทรศัพท์ 0 2643 6039,0 2245 3217
โทรสาร 0 2245 1821

ลูกหนี้ที่มีข้อมูลการชำระหนี้หลังจากมีคำพิพากษา (สถานะ 46 พิพากษาชำระบางส่วน)

ที่	เลขที่สัญญา	ชื่อ - สกุล	วงเงินกู้ยืม (จ่ายให้กู้)	ดำเนินคดีที่ศาล	เงินต้นค้างชำระตามสัญญากู้ยืม ณ วันที่ฟ้อง (1)	คำพิพากษา		วับชำระหนี้							ยอดเงินค้างชำระ ณ วันที่ 30 กันยายน 2560						คำใช้จ่าย	เงินต้นค้างชำระตามสัญญากู้ยืม	รวมเงินที่ค้างชำระ (11)+(12)+(14)+(15)	ยกเว้นดอกเบี้ยและเบี้ยปรับ
						วันที่พิพากษา	เงินต้นตามคำพิพากษา (2)	เงินต้นตามคำพิพากษา (3)	ดอกเบี้ย (4)	เบี้ยปรับ (5)	คำหมายความ (6)	ค่าอุทธรรมเนียม (7)	รวม (8)	วันที่ชำระครั้งสุดท้าย	เงินต้นตามคำพิพากษา (9)	ดอกเบี้ย (10)	เบี้ยปรับ (11)	คำหมายความ (12)	ค่าอุทธรรมเนียม (13)	รวม (14)	(15)	(16)	(17)	(18)
1	10 7754/2542	นายมักกะ [illegible]	12,000.00	ศาลแขวงนนทบุรี	8,187.34	8 ต.ค. 52	14,733.62	14,552.49	4,411.97	-	3,000.00	714.00	22,678.46	3 พ.ย. 58	181.13	29.40			-	210.53	-	181.13	181.13	29.40

หมายเหตุ

- ยอดเงินค้างชำระแบบหลังศาลมีคำพิพากษา ช่อง (16)
- ยกเว้นดอกเบี้ยและเบี้ยปรับ ช่อง (18)

ข้อมูล ณ วันที่ 30 กันยายน 2560

ตัวอย่างแจ้งหนี้ผู้กู้ยืม
พิพากษาตามยอมไม่เคยชำระ

ที่ รง 0406/ 02604

กรมพัฒนาฝีมือแรงงาน
ถนนมิตรไมตรี ดินแดง
กรุงเทพฯ 10400

28 กุมภาพันธ์ 2561

เรื่อง แจ้งให้ชำระหนี้ตามสัญญาประนีประนอมยอมความศาล

เรียน นายวรชาติ หรือชัชนันท์ หรือณัฏฐ์วรณ ทองจันทร์แก้ว จำเลยที่ 1
74/7 หมู่ที่ 8 ต.หัวไทร
อ.หัวไทร จ.นครศรีธรรมราช 80170

อ้างถึง 1. คำพิพากษาตามยอมศาลจังหวัดปากพนัง คดีหมายเลขแดง ที่ ผบ. 988/2555
2. สัญญากู้ยืมเงินกองทุนพัฒนาฝีมือแรงงาน เลขที่ 10-0706/2543 ลงวันที่ 24 ธันวาคม 2542

สิ่งที่ส่งมาด้วย คำแนะนำการชำระเงินกู้ยืมกองทุนพัฒนาฝีมือแรงงาน

ตามที่ท่านร่วมกันกับ นายมนเทียร ทองจันทร์แก้ว และนายกิจติศักดิ์ ทองจันทร์แก้ว ได้ทำสัญญาประนีประนอมยอมความต่อศาลจังหวัดปากพนัง เมื่อวันที่ 17 ธันวาคม 2555 ตกลงชำระหนี้คืนให้แก่โจทก์ เป็นเงินจำนวน 85,502.69 บาท โดยตกลงผ่อนชำระเป็นงวดรายเดือน เดือนละไม่น้อยกว่า 1,700 บาท เริ่มชำระงวดแรกภายในวันที่ 5 มกราคม 2556 งวดต่อไปชำระทุกวันที่ 5 ของเดือนถัดไป โดยชำระให้เสร็จสิ้นภายในกำหนด 4 ปี นับแต่วันผ่อนชำระงวดแรก (งวดสุดท้ายวันที่ 5 มกราคม 2560) หากจำเลยทั้งสามผิดนัดงวดใดงวดหนึ่งถือว่าผิดนัดทั้งหมด ยินยอมให้โจทก์บังคับคดีได้ทันที หักด้วยจำนวนเงินที่ชำระมาแล้ว (ถ้ามี) และยินยอมชำระดอกเบี้ยอัตราร้อยละ 7.5 ต่อปี ของต้นเงินที่ค้างชำระ แต่ทั้งนี้ไม่เกินต้นเงินจำนวน 45,079.42 บาท นับแต่วันผิดนัดเป็นต้นไปจนกว่าจำเลยทั้งสามจะชำระหนี้ให้แก่โจทก์เสร็จสิ้น ทั้งนี้ ในส่วนของจำเลยที่ 2 และจำเลยที่ 3 จะต้องรับผิดไม่เกินจำนวนทรัพย์มรดกที่ตกทอดได้แก่ตน นั้น

กรมพัฒนาฝีมือแรงงานได้ตรวจสอบแล้วปรากฏว่า ท่านไม่ได้ชำระหนี้เงินกู้ยืมตามคำพิพากษาภายในเวลาที่กำหนด โดยมีหนี้ที่ค้างชำระตามคำพิพากษา จำนวน 85,502.69 บาท (เงินต้นตามคำพิพากษาจำนวน 85,502.69 บาท) (จำนวนเงินค้างชำระดังกล่าวเป็นการตรวจสอบข้อมูล ณ วันที่ 31 มกราคม 2561) จึงขอแจ้งให้ท่านชำระหนี้ที่ค้างชำระตามคำพิพากษาให้เสร็จสิ้นภายใน 30 วัน นับแต่วันที่ได้รับหนังสือฉบับนี้ หากท่านไม่ชำระหนี้ภายในระยะเวลาที่กำหนด กรมพัฒนาฝีมือแรงงานจำเป็นต้องดำเนินการบังคับคดีต่อไป รายละเอียดการชำระหนี้ตามสิ่งที่ส่งมาด้วย หากท่านชำระหนี้แล้ว กรมพัฒนาฝีมือแรงงานต้องขออภัยมา ณ ที่นี้ด้วย

จึงเรียนมาเพื่อดำเนินการ

ขอแสดงความนับถือ

(นางเอื้อมพร โตจิพลกุล)
ผู้อำนวยการกองส่งเสริมการพัฒนาฝีมือแรงงาน
ปฏิบัติราชการแทนอธิบดีกรมพัฒนาฝีมือแรงงาน

กองส่งเสริมการพัฒนาฝีมือแรงงาน
โทรศัพท์ 0 2245 3217, 0 2643 6039

ตัวอย่างแจ้งหนี้ผู้ค้ำประกัน
พิพากษาตามยอมไม่เคยชำระ

ที่ รง 0406/ 0 2613

กรมพัฒนาฝีมือแรงงาน
ถนนมิตรไมตรี ดินแดง
กรุงเทพฯ 10400

24 กุมภาพันธ์ 2561

เรื่อง แจ้งให้ชำระหนี้ตามสัญญาประนีประนอมยอมความศาล

เรียน นายมนเทียร ทองจันทร์แก้ว จำเลยที่ 2
276 หมู่ที่ 3 ต.กำแพงเซา
อ.เมืองนครศรีธรรมราช จ.นครศรีธรรมราช 80280

อ้างถึง 1. คำพิพากษาตามยอมศาลจังหวัดปากพนัง คดีหมายเลขแดง ที่ ผบ. 988/2555
2. สัญญาค้ำประกันการกู้ยืมเงินกองทุนพัฒนาฝีมือแรงงาน เลขที่ 10-0706/2543 ลงวันที่ 24 ธันวาคม 2542

สิ่งที่ส่งมาด้วย คำแนะนำการชำระเงินกู้ยืมกองทุนพัฒนาฝีมือแรงงาน

ตามที่ท่านร่วมกันกับ นายวรชาติ หรือชัชนันท์ หรือณัฏฐ์วรณ ทองจันทร์แก้ว และนายกิจติศักดิ์ ทองจันทร์แก้ว ได้ทำสัญญาประนีประนอมยอมความต่อศาลจังหวัดปากพนัง เมื่อวันที่ 17 ธันวาคม 2555 ตกลงชำระหนี้คืนให้แก่โจทก์ เป็นเงินจำนวน 85,502.69 บาท โดยตกลงผ่อนชำระเป็นงวดรายเดือน เดือนละไม่น้อยกว่า 1,700 บาท เริ่มชำระงวดแรกภายในวันที่ 5 มกราคม 2556 งวดต่อไปชำระทุกวันที่ 5 ของเดือนถัดไป โดยชำระให้เสร็จสิ้นภายในกำหนด 4 ปี นับแต่วันผ่อนชำระงวดแรก (งวดสุดท้ายวันที่ 5 มกราคม 2560) หากจำเลยทั้งสามผิดนัดงวดใดงวดหนึ่งถือว่าผิดนัดทั้งหมด ยินยอมให้โจทก์บังคับคดีได้ทันที หักด้วยจำนวนเงินที่ชำระมาแล้ว (ถ้ามี) และยินยอมชำระดอกเบี้ยอัตราร้อยละ 7.5 ต่อปี ของต้นเงินที่ค้างชำระ แต่ทั้งนี้ไม่เกินต้นเงินจำนวน 45,079.42 บาท นับแต่วันผิดนัดเป็นต้นไปจนกว่าจำเลยทั้งสามจะชำระหนี้ให้แก่โจทก์เสร็จสิ้น ทั้งนี้ ในส่วนของจำเลยที่ 2 และจำเลยที่ 3 จะต้องรับผิดไม่เกินจำนวนทรัพย์มรดกที่ตกทอดได้แก่ตน นั้น

กรมพัฒนาฝีมือแรงงานได้ตรวจสอบแล้วปรากฏว่า ท่านไม่ได้ชำระหนี้เงินกู้ยืมตามคำพิพากษาภายในเวลาที่กำหนด โดยมีหนี้ที่ค้างชำระตามคำพิพากษา จำนวน 85,502.69 บาท (เงินต้นตามคำพิพากษาจำนวน 85,502.69 บาท) (จำนวนเงินค้างชำระดังกล่าวเป็นการตรวจสอบข้อมูล ณ วันที่ 31 มกราคม 2561) จึงขอแจ้งให้ท่านชำระหนี้ที่ค้างชำระตามคำพิพากษาให้เสร็จสิ้นภายใน 30 วัน นับแต่วันที่ได้รับหนังสือฉบับนี้ หากท่านไม่ชำระหนี้ภายในระยะเวลาที่กำหนด กรมพัฒนาฝีมือแรงงานจำเป็นต้องดำเนินการบังคับคดีต่อไป รายละเอียดการชำระหนี้ตามสิ่งที่ส่งมาด้วย หากท่านชำระหนี้แล้ว กรมพัฒนาฝีมือแรงงานต้องขออภัยมา ณ ที่นี้ด้วย

จึงเรียนมาเพื่อดำเนินการ

ขอแสดงความนับถือ

(นางเอื้อมพร โศจิพลกุล)
ผู้อำนวยการกองส่งเสริมการพัฒนาฝีมือแรงงาน
ปฏิบัติราชการแทนอธิบดีกรมพัฒนาฝีมือแรงงาน

กองส่งเสริมการพัฒนาฝีมือแรงงาน
โทรศัพท์ 0 2245 3217, 0 2643 6039

ลูกหนี้ที่ไม่มีข้อมูลการชำระหนี้หลังจากมีคำพิพากษา (สถานะ 47 พิพากษาประนีประนอมยอมความไม่เคยชำระ)

ที่	เลขที่สัญญา	ชื่อ - สกุล	ดำเนินคดีที่ศาล	เงินต้นค้างชำระ ตามสัญญากู้ยืม ณ วันที่ฟ้อง	คำพิพากษา		(คำนวณถึงวันที่ 31 มกราคม 2561)					
					วันที่ พิพากษา	เงินต้น ตามคำพิพากษา	เงินต้น ตามคำพิพากษา	ดอกเบี้ย	เบี้ยปรับ	ค่า ทนายความ	ค่าฤชาธรรม เนียม	รวม
1	10-0706/2543	นายวรชาติหรือชัชนันท์ ทองจันทร์แก้ว	ศาลจังหวัดปาก พนัง	45,079.42	17 ธ.ค. 55	85,502.69	85,502.69	-	-	เป็นทับ	เป็นทับ	85,502.69

ข้อมูล ณ วันที่ [illegible] มกราคม [illegible]

เอกสาร

ตัวอย่างแจ้งหนี้ผู้กู้ยืม
พิพากษาตามยอมชำระบางส่วน

ที่ รง 0406/ ๑๔๓๔

กรมพัฒนาฝีมือแรงงาน
ถนนมิตรไมตรี ดินแดง
กรุงเทพฯ 10400

30 พฤศจิกายน 2560

เรื่อง แจ้งให้ชำระหนี้ตามสัญญาประนีประนอมยอมความศาล

เรียน นางสาวเยาวนุช พลเอน จำเลยที่ 1
74/160 ซ.พระรามที่ 2 ซ.62 แขวงแสมดำ
เขตบางขุนเทียน กรุงเทพมหานคร 10150

อ้างถึง 1. คำพิพากษาตามยอมศาลแขวงธนบุรี คดีหมายเลขดำ ที่ ผบ. 2542/2555
2 สัญญากู้ยืมเงินกองทุนพัฒนาฝีมือแรงงาน เลขที่ 10-8072/2542 ลงวันที่ 27 กันยายน 2542

สิ่งที่ส่งมาด้วย คำแนะนำการชำระเงินกู้ยืมกองทุนพัฒนาฝีมือแรงงาน

ตามที่ท่านร่วมกันกับ นายสุดนธ์ พลเอน ได้ทำสัญญาประนีประนอมยอมความต่อศาลแขวงธนบุรี เมื่อวันที่ 21 สิงหาคม 2555 ตกลงชำระหนี้คืนให้แก่โจทก์ เป็นเงินจำนวน 7,313.35 บาท โดยตกลงผ่อนชำระให้แก่โจทก์เป็นรายเดือน ๆ ละไม่น้อยกว่า 800 บาท เป็นจำนวน 8 งวด และชำระงวดสุดท้าย (งวดที่ 9) จำนวน 913.35 บาท เริ่มชำระงวดแรกในเดือนตุลาคม 2555 และงวดต่อ ๆ ไปกำหนดชำระภายในวันที่ 5-25 ของทุกเดือน หากจำเลยทั้งสองผิดนัดชำระหนี้สองงวดติดต่อกัน ให้ถือว่าผิดนัดทั้งหมด และยินยอมให้โจทก์บังคับคดีได้ทันทีในยอดเงินที่ค้างชำระกับตกลงชำระค่าทนายความให้แก่โจทก์จำนวน 1,000 บาท นั้น

กรมพัฒนาฝีมือแรงงานได้ตรวจสอบแล้วปรากฏว่า ท่านชำระหนี้คืนกองทุนพัฒนาฝีมือแรงงาน จำนวน 3,600 บาท และมียอดค้างชำระจำนวน 4,713.35 บาท (เงินต้นตามคำพิพากษาจำนวน 4,713.35 บาท) (จำนวนเงินค้างชำระดังกล่าวเป็นการตรวจสอบข้อมูล ณ วันที่ 31 กรกฎาคม 2560) จึงขอแจ้งให้ท่านชำระหนี้ที่ค้างชำระตามคำพิพากษาให้เสร็จสิ้นภายใน 30 วัน นับแต่วันที่ได้รับหนังสือฉบับนี้ หากท่านไม่ชำระหนี้ภายในระยะเวลาที่กำหนด กรมพัฒนาฝีมือแรงงานจำเป็นต้องดำเนินการบังคับคดีต่อไป รายละเอียดการชำระหนี้ตามสิ่งที่ส่งมาด้วย หากท่านชำระหนี้แล้ว กรมพัฒนาฝีมือแรงงานต้องขออภัยมา ณ ที่นี้ด้วย

จึงเรียนมาเพื่อดำเนินการ

ขอแสดงความนับถือ

(นางเอื้อมพร โสจิพลกุล)
ผู้อำนวยการกองส่งเสริมการพัฒนาฝีมือแรงงาน
ปฏิบัติราชการแทนอธิบดีกรมพัฒนาฝีมือแรงงาน

กองส่งเสริมการพัฒนาฝีมือแรงงาน
โทรศัพท์ 0 2245 3217, 0 2643 6039
โทรสาร 0 2245 1821

ตัวอย่างแจ้งหนี้ผู้ค้ำประกัน
พิพากษาตามยอมชำระบางส่วน

ที่ รง 0406/ 16978

กรมพัฒนาฝีมือแรงงาน
ถนนมิตรไมตรี ดินแดง
กรุงเทพฯ 10400

30 พฤศจิกายน 2560

เรื่อง แจ้งให้ชำระหนี้ตามสัญญาประนีประนอมยอมความศาล

เรียน นายสุคนธ์ พลเอน จำเลยที่ 2
98 ม.4 ต.ท่ามะไฟหวาน
อ.แก้งคร้อ จ.ชัยภูมิ 36150

อ้างถึง 1. คำพิพากษาตามยอมศาลแขวงธนบุรี คดีหมายเลขดำ ที่ ผบ. 2542/2555
2. สัญญาค้ำประกันการกู้ยืมเงินกองทุนพัฒนาฝีมือแรงงาน เลขที่ 10-8072/2542 ลงวันที่ 27 กันยายน 2542

สิ่งที่ส่งมาด้วย คำแนะนำการชำระเงินกู้ยืมกองทุนพัฒนาฝีมือแรงงาน

ตามที่ท่านร่วมกันกับ นางสาวเยาวนุช พลเอน ได้ทำสัญญาประนีประนอมยอมความต่อศาลแขวงธนบุรี เมื่อวันที่ 21 สิงหาคม 2555 ตกลงชำระหนี้คืนให้แก่โจทก์ เป็นเงินจำนวน 7,313.35 บาท โดยตกลงผ่อนชำระให้แก่โจทก์เป็นรายเดือน ๆ ละไม่น้อยกว่า 800 บาท เป็นจำนวน 8 งวด และชำระงวดสุดท้าย (งวดที่ 9) จำนวน 913.35 บาท เริ่มชำระงวดแรกในเดือนตุลาคม 2555 และงวดต่อ ๆ ไปกำหนดชำระภายในวันที่ 5-25 ของทุกเดือน หากจำเลยทั้งสองผิดนัดชำระหนี้สองงวดติดต่อกัน ให้ถือว่าผิดนัดทั้งหมด และยินยอมให้โจทก์บังคับคดีได้ทันทีในยอดเงินที่ค้างชำระกับตกลงชำระค่าทนายความให้แก่โจทก์จำนวน 1,000 บาท นั้น

กรมพัฒนาฝีมือแรงงานได้ตรวจสอบแล้วปรากฏว่า ท่านชำระหนี้คืนกองทุนพัฒนาฝีมือแรงงาน จำนวน 3,600 บาท และมียอดค้างชำระจำนวน 4,713.35 บาท (เงินต้นตามคำพิพากษาจำนวน 4,713.35 บาท) (จำนวนเงินค้างชำระดังกล่าวเป็นการตรวจสอบข้อมูล ณ วันที่ 31 กรกฎาคม 2560) จึงขอแจ้งให้ท่านชำระหนี้ที่ค้างชำระตามคำพิพากษาให้เสร็จสิ้นภายใน 30 วัน นับแต่วันที่ได้รับหนังสือฉบับนี้ หากท่านไม่ชำระหนี้ภายในระยะเวลาที่กำหนด กรมพัฒนาฝีมือแรงงานจำเป็นต้องดำเนินการบังคับคดีต่อไป รายละเอียดการชำระหนี้ตามสิ่งที่ส่งมาด้วย หากท่านชำระหนี้แล้ว กรมพัฒนาฝีมือแรงงานต้องขออภัยมา ณ ที่นี้ด้วย

จึงเรียนมาเพื่อดำเนินการ

ขอแสดงความนับถือ

(นางเอื้อมพร โศจิพลกุล)
ผู้อำนวยการกองส่งเสริมการพัฒนาฝีมือแรงงาน
ปฏิบัติราชการแทนอธิบดีกรมพัฒนาฝีมือแรงงาน

กองส่งเสริมการพัฒนาฝีมือแรงงาน
โทรศัพท์ 0 2245 3217,0 2643 6039
โทรสาร 0 2245 1821

ลูกหนี้ที่มีข้อมูลการชำระหนี้หลังจากมีคำพิพากษา (สถานะ 46 พิพากษาประณีประนอมยอมความชำระบางส่วน)

ที่	เลขที่สัญญา	ชื่อ - สกุล	วงเงินกู้ยืม (จ่ายให้กู้)	ดำเนินคดีที่ศาล	เงินต้นค้างชำระตามสัญญากู้ยืม ณ วันที่ฟ้อง	คำพิพากษา		รับชำระหนี้					ยอดเงินค้างชำระ ณ วันที่ 31 กรกฎาคม 2560					
						วันที่พิพากษา	เงินต้นตามคำพิพากษา	เงินต้นตามคำพิพากษา	ค่าทนายความ	ค่าฤชาธรรมเนียม	รวม	วันที่ชำระครั้งสุดท้าย	เงินต้นตามคำพิพากษา	[illegible]	[illegible]	ค่าทนายความ	ค่าฤชาธรรมเนียม	รวม
1	10-8072/2542	นางสาวเยาวบุช พลเอน	12,000.00	ศาลแขวงธนบุรี	6,572.39	21 ส.ค. 55	7,313.35	2,600.00	1,000.00	เป็นพับ	3,600.00	3 ก.พ. 59	4,713.35	-	-	-	เป็นพับ	4,713.35

ข้อมูล ณ วันที่ [illegible] กรกฎาคม [illegible]

ภาคผนวก ๕ กฎหมายที่เกี่ยวข้อง

ระเบียบคณะกรรมการส่งเสริมการพัฒนาฝีมือแรงงาน ว่าด้วยการให้กู้ยืมเงินกองทุนพัฒนาฝีมือแรงงาน พ.ศ. ๒๕๕๑

อาศัยอำนาจตามความในมาตรา ๒๘ วรรคสอง และมาตรา ๓๙ (๓) แห่งพระราชบัญญัติส่งเสริมการพัฒนาฝีมือแรงงาน พ.ศ. ๒๕๔๕ คณะกรรมการส่งเสริมการพัฒนาฝีมือแรงงานโดยความเห็นชอบของกระทรวงการคลัง จึงออกระเบียบไว้ ดังต่อไปนี้

ข้อ ๑ ระเบียบนี้เรียกว่า "ระเบียบคณะกรรมการส่งเสริมการพัฒนาฝีมือแรงงานว่าด้วยการให้กู้ยืมเงินกองทุนพัฒนาฝีมือแรงงาน พ.ศ. ๒๕๕๑"

ข้อ ๒* ระเบียบนี้ให้บังคับใช้ตั้งแต่วันถัดจากวันประกาศในราชกิจจานุเบกษาเป็นต้นไป

ข้อ ๓ ให้ยกเลิกระเบียบคณะกรรมการส่งเสริมการพัฒนาฝีมือแรงงานว่าด้วยการให้กู้ยืมเงินกองทุนพัฒนาฝีมือแรงงาน พ.ศ. ๒๕๔๗

ข้อ ๔ บรรดาระเบียบ ข้อบังคับ และคำสั่งอื่นใด ในส่วนที่กำหนดไว้แล้วในระเบียบนี้ หรือซึ่งขัดหรือแย้งกับระเบียบนี้ ให้ใช้ระเบียบนี้แทน

ข้อ ๕ ให้ประธานกรรมการส่งเสริมการพัฒนาฝีมือแรงงานรักษาการตามระเบียบนี้

หมวด ๑
ความทั่วไป

ข้อ ๖ กองทุนอาจให้กู้ยืมเงินเพื่อใช้จ่ายเกี่ยวกับการส่งเสริมการพัฒนาฝีมือแรงงานแก่ผู้มีสิทธิกู้ยืมเงินกองทุน ดังต่อไปนี้

(๑) ผู้รับการฝึก

(๒) ผู้ดำเนินการฝึก

(๓) ผู้ดำเนินการทดสอบมาตรฐานฝีมือแรงงาน

(๔) ผู้ประกอบกิจการ

ข้อ ๗* ให้คณะกรรมการแต่งตั้งคณะอนุกรรมการขึ้นคณะหนึ่งไม่น้อยกว่าห้าคนแต่ไม่เกินเก้าคนเพื่อพิจารณาอนุมัติการให้กู้ยืมเงินตามข้อ ๖

---

* ราชกิจจานุเบกษา เล่ม ๑๒๕/ตอนพิเศษ ๔๗ ง/หน้า ๓/๒๗ พฤษภาคม ๒๕๕๑

ข้อ ๘ การพิจารณาให้กู้ยืมเงินกองทุนต้องคำนึงถึงสถานะทางการเงินของกองทุน ความจำเป็นและเหมาะสมในการกู้ยืมเงิน รวมทั้งประโยชน์ในการพัฒนาฝีมือแรงงาน

หมวด ๒
หลักเกณฑ์การให้กู้ยืมเงิน

ข้อ ๙[๗] ผู้ที่จะขอกู้ยืมเงินจากกองทุนต้องมีคุณสมบัติ ดังต่อไปนี้

กรณีผู้รับการฝึก

(๑) มีสัญชาติไทย

(๒) มีอายุตั้งแต่สิบห้าปีบริบูรณ์ แต่ไม่เกินห้าสิบห้าปี

(๓) ไม่เป็นบุคคลล้มละลาย

(๔) มีรายได้ไม่เกินเดือนละหนึ่งหมื่นห้าพันบาท

(๕) ไม่เป็นลูกหนี้ของกองทุน

กรณีผู้ดำเนินการฝึก ผู้ดำเนินการทดสอบมาตรฐานฝีมือแรงงาน หรือผู้ประกอบกิจการ ต้องเป็นบุคคลธรรมดาหรือเป็นนิติบุคคลที่มีสัญชาติไทย ไม่เป็นบุคคลล้มละลาย และไม่เป็นลูกหนี้ของกองทุน

ข้อ ๑๐ ผู้กู้ยืมเงินต้องปฏิบัติตามเงื่อนไขในการกู้ยืมเงิน ดังต่อไปนี้

(๑) ต้องไม่นำเงินที่ได้รับจากการกู้ยืมเงินไปใช้ผิดวัตถุประสงค์ตามที่ระบุไว้ในสัญญากู้ยืมเงิน

(๒) กรณีเป็นผู้รับการฝึก หรือผู้ดำเนินการฝึก จะต้องเข้ารับการฝึกอบรมหรือดำเนินการฝึกอบรมให้ครบตามระยะเวลาที่กำหนดไว้ในหลักสูตร

ข้อ ๑๑[๙] ผู้ประสงค์จะขอกู้ยืมเงินกองทุน ให้ยื่นคำขอกู้ยืมเงินตามแบบที่กรมพัฒนาฝีมือแรงงานกำหนดต่อหน่วยงานของกรมพัฒนาฝีมือแรงงานที่ตั้งอยู่ในจังหวัดที่สถานที่ฝึกหรือสถานประกอบกิจการที่ดำเนินการฝึกอบรม หรือสถานที่ทดสอบมาตรฐานฝีมือแรงงานตั้งอยู่

การยื่นคำขอตามวรรคหนึ่ง ในกรุงเทพมหานคร ให้ยื่น ณ กรมพัฒนาฝีมือแรงงาน หรือหน่วยงานของกรมพัฒนาฝีมือแรงงานที่ตั้งอยู่ในเขตต่าง ๆ ในจังหวัดอื่น ให้ยื่น ณ หน่วยงานของกรมพัฒนาฝีมือแรงงานที่ตั้งอยู่ในจังหวัดนั้น

---

[๗] ข้อ ๗ แก้ไขเพิ่มเติมโดยระเบียบคณะกรรมการส่งเสริมการพัฒนาฝีมือแรงงาน ว่าด้วยการให้กู้ยืมเงินกองทุนพัฒนาฝีมือแรงงาน (ฉบับที่ ๔) พ.ศ. ๒๕๕๘

[๘] ข้อ ๙ แก้ไขเพิ่มเติมโดยระเบียบคณะกรรมการส่งเสริมการพัฒนาฝีมือแรงงาน ว่าด้วยการให้กู้ยืมเงินกองทุนพัฒนาฝีมือแรงงาน (ฉบับที่ ๔) พ.ศ. ๒๕๕๘

[๙] ข้อ ๑๑ แก้ไขเพิ่มเติมโดยระเบียบคณะกรรมการส่งเสริมการพัฒนาฝีมือแรงงาน ว่าด้วยการให้กู้ยืมเงินกองทุนพัฒนาฝีมือแรงงาน (ฉบับที่ ๔) พ.ศ. ๒๕๕๘

ข้อ ๑๒ ให้ผู้รับการฝึกกู้ยืมเงินเพื่อใช้จ่ายเกี่ยวกับการเข้ารับการฝึกอบรมฝีมือแรงงานเฉพาะเป็นค่าอาหาร ค่าที่พัก และค่าเดินทางได้ไม่เกินวงเงินและระยะเวลาที่คณะกรรมการกำหนด

ข้อ ๑๓ ให้ผู้ดำเนินการฝึก ผู้ดำเนินการทดสอบมาตรฐานฝีมือแรงงาน หรือผู้ประกอบกิจการกู้ยืมเงินเพื่อเป็นค่าใช้จ่ายในการดำเนินการฝึกอบรมฝีมือแรงงาน หรือการทดสอบมาตรฐานฝีมือแรงงาน แล้วแต่กรณี โดยให้กู้ยืมได้ไม่เกินวงเงินและระยะเวลาที่คณะกรรมการกำหนด

ข้อ ๑๔[๕] การคัดเลือกผู้มีสิทธิกู้ยืมเงินจากกองทุน ให้อยู่ภายใต้เงื่อนไข ดังต่อไปนี้

(๑) สาขาอาชีพที่จะเข้ารับการฝึกอบรมฝีมือแรงงาน หรือดำเนินการฝึกอบรมฝีมือแรงงานต้องเป็นสาขาอาชีพที่จะส่งเสริมการพัฒนาฝีมือแรงงานตามที่รัฐมนตรีประกาศกำหนดตามมาตรา ๗ (๑) แห่งพระราชบัญญัติส่งเสริมการพัฒนาฝีมือแรงงาน พ.ศ. ๒๕๔๕ ซึ่งแก้ไขเพิ่มเติมโดยพระราชบัญญัติส่งเสริมการพัฒนาฝีมือแรงงาน (ฉบับที่ ๒) พ.ศ. ๒๕๕๗

(๒) มาตรฐานฝีมือแรงงานที่ทดสอบต้องเป็นมาตรฐานฝีมือแรงงานตามมาตรา ๒๒ หรือมาตรา ๒๖ แห่งพระราชบัญญัติส่งเสริมการพัฒนาฝีมือแรงงาน พ.ศ. ๒๕๔๕

(๓) กรณีผู้รับการฝึกเป็นผู้กู้ยืมเงิน ให้พิจารณาจากรายได้และความจำเป็นที่ต้องกู้ยืมเงิน

(๔) เงื่อนไขอื่นตามที่คณะกรรมการกำหนด

ข้อ ๑๕[๖] ผู้กู้ยืมเงินที่เป็นผู้รับการฝึกต้องจัดทำหนังสือรับรองรายได้และให้บุคคลใดบุคคลหนึ่งดังต่อไปนี้ เป็นผู้รับรอง

(๑) ข้าราชการ ลูกจ้างประจำ พนักงานราชการ พนักงานของรัฐ หรือเจ้าหน้าที่ของรัฐผู้รับบำนาญที่มีเงินเดือน ค่าจ้าง หรือรายได้ประจำคงเหลือสุทธิไม่น้อยกว่าหนึ่งหมื่นบาทขึ้นไป

(๒) นายจ้างของผู้กู้ยืมเงิน

(๓) ผู้บริหารหรือสมาชิกองค์กรปกครองส่วนท้องถิ่นหรือผู้ปกครองท้องที่ระดับกำนันหรือผู้ใหญ่บ้าน

ข้อ ๑๖[๗] ให้กรมพัฒนาฝีมือแรงงานหรือหน่วยงานของกรมพัฒนาฝีมือแรงงานตามข้อ ๑๑ ที่ได้รับคำขอทำการพิจารณาคำขอกู้ยืมเงินพร้อมหลักฐานประกอบให้เรียบร้อย แล้วนำเสนอเข้าสู่การพิจารณาของคณะอนุกรรมการที่คณะกรรมการแต่งตั้ง

---

[๕] ข้อ ๑๔ แก้ไขเพิ่มเติมโดยระเบียบคณะกรรมการส่งเสริมการพัฒนาฝีมือแรงงาน ว่าด้วยการให้กู้ยืมเงินกองทุนพัฒนาฝีมือแรงงาน (ฉบับที่ ๔) พ.ศ. ๒๕๕๘

[๖] ข้อ ๑๕ แก้ไขเพิ่มเติมโดยระเบียบคณะกรรมการส่งเสริมการพัฒนาฝีมือแรงงาน ว่าด้วยการให้กู้ยืมเงินกองทุนพัฒนาฝีมือแรงงาน (ฉบับที่ ๔) พ.ศ. ๒๕๕๘

[๗] ข้อ ๑๖ แก้ไขเพิ่มเติมโดยระเบียบคณะกรรมการส่งเสริมการพัฒนาฝีมือแรงงาน ว่าด้วยการให้กู้ยืมเงินกองทุนพัฒนาฝีมือแรงงาน (ฉบับที่ ๔) พ.ศ. ๒๕๕๘

เมื่อคณะอนุกรรมการพิจารณาอนุมัติคำขอกู้ยืมเงินแล้ว ให้แจ้งผลการพิจารณาและให้ผู้ที่ได้รับอนุมัติเงินกู้ยืมทำสัญญากู้ยืมตามแบบที่กรมพัฒนาฝีมือแรงงานกำหนด และรายงานผลการพิจารณาอนุมัติต่อคณะกรรมการ

การจ่ายเงินกู้ยืมให้ถือปฏิบัติตามระเบียบที่คณะกรรมการกำหนด

ข้อ ๑๗[๑] ในการทำสัญญากู้ยืมเงินให้ดำเนินการ ดังต่อไปนี้

(๑) กรณีผู้รับการฝึก ให้บุคคลที่สามารถเป็นผู้รับรองรายได้ตามข้อ ๑๕ เป็นผู้ค้ำประกันตามแบบสัญญาค้ำประกันที่กรมพัฒนาฝีมือแรงงานกำหนด

(๒) กรณีผู้ดำเนินการฝึก ผู้ดำเนินการทดสอบมาตรฐานฝีมือแรงงาน หรือผู้ประกอบกิจการให้มีหลักประกันอย่างใดอย่างหนึ่ง ดังนี้

(ก) พันธบัตรรัฐบาลไทย หรือ

(ข) หนังสือค้ำประกันของธนาคาร ต้องมีจำนวนเงินค้ำประกันไม่น้อยกว่าวงเงินกู้ยืมและต้องมีระยะเวลาค้ำประกันเกินกว่าระยะเวลาสิ้นสุดสัญญาไม่น้อยกว่าหนึ่งปี หรือ

(ค) กรณีผู้กู้ยืมจดทะเบียนเป็นนิติบุคคล ให้บุคคลใดบุคคลหนึ่งเป็นผู้ค้ำประกัน ได้แก่กรรมการบริหาร หุ้นส่วนผู้จัดการ หรือผู้แทนอื่นของนิติบุคคล แล้วแต่กรณี

(๓) ระยะเวลาในการให้กู้ยืมเงินให้เป็นไปตามที่กำหนดไว้ในหมวดนี้

การชำระหนี้เงินกู้ยืมและดอกเบี้ยตามวรรคหนึ่ง ที่ชำระด้วยอนาณัติ หรือชำระเงินผ่านธนาคารให้ผู้กู้ยืมเงินส่งเอกสารหลักฐานที่เกี่ยวข้องให้แก่กองทุนเพื่อใช้ในการบันทึกบัญชีลูกหนี้ภายในสิบห้าวันนับแต่วันที่ได้ชำระหนี้

หมวด ๓
หลักเกณฑ์การจ่ายเงินกองทุน

ข้อ ๑๘ ให้กรมพัฒนาฝีมือแรงงาน หรือหน่วยงานของกรมพัฒนาฝีมือแรงงานตามข้อ ๑๑ ที่ได้รับคำขอจัดทำและบันทึกรายละเอียดต่าง ๆ ลงในทะเบียนลูกหนี้สำหรับผู้ได้รับการอนุมัติเงินกู้ยืมตามแบบที่กรมพัฒนาฝีมือแรงงานกำหนด

ข้อ ๑๙[๒] (ยกเลิก)

ข้อ ๒๐ เงินกู้ยืมที่จ่ายให้ผู้รับการฝึก ผู้ดำเนินการฝึก ผู้ดำเนินการทดสอบมาตรฐานฝีมือแรงงาน หรือผู้ประกอบกิจการ ให้จ่ายเป็นเช็คขีดคร่อมสั่งจ่ายชื่อผู้กู้ยืมเงิน และให้ขีดฆ่าคำว่า "หรือผู้ถือ" ออก

---

[๑] ข้อ ๑๗ แก้ไขเพิ่มเติมโดยระเบียบคณะกรรมการส่งเสริมการพัฒนาฝีมือแรงงาน ว่าด้วยการให้กู้ยืมเงินกองทุนพัฒนาฝีมือแรงงาน (ฉบับที่ ๔) พ.ศ. ๒๕๕๘

[๒] ข้อ ๑๙ ยกเลิกโดยระเบียบคณะกรรมการส่งเสริมการพัฒนาฝีมือแรงงาน ว่าด้วยการให้กู้ยืมเงินกองทุนพัฒนาฝีมือแรงงาน (ฉบับที่ ๔) พ.ศ. ๒๕๕๘

หมวด ๔
หลักเกณฑ์การชำระเงินกู้ยืมคืนกองทุน

ข้อ ๒๑[๑๐] ให้ผู้กู้ยืมเงินชำระหนี้เงินกู้ยืมคืนกองทุนพร้อมดอกเบี้ยตามอัตราที่คณะกรรมการกำหนดนับตั้งแต่วันลงนามในสัญญาตามแบบที่กรมพัฒนาฝีมือแรงงานกำหนด และได้รับเช็คแล้ว โดยให้ชำระคืนให้เสร็จสิ้นภายในระยะเวลาที่กำหนดไว้ในสัญญา

การคิดดอกเบี้ยให้เริ่มนับตั้งแต่วันถัดจากวันที่ผู้กู้ยืมเงินรับเงินกู้จนถึงวันที่ผู้ให้กู้ได้รับชำระหนี้เสร็จสิ้น

กรณีผู้กู้ยืมเงินเป็นผู้รับการฝึก ให้นับเวลาเริ่มต้นในการชำระคืนเงินกู้และการคิดดอกเบี้ยหลังจากเสร็จสิ้นการฝึกแล้วสามสิบวัน ทั้งนี้ โดยให้ระบุไว้ในสัญญาให้ชัดเจน

ข้อ ๒๒ ให้ผู้กู้ยืมเงินชำระหนี้เงินกู้ยืม และดอกเบี้ย ด้วยวิธีการผ่อนชำระหนี้เป็นประจำทุกเดือน โดย

(๑) เงินสด หรือเช็คที่ธนาคารรับรอง หรือตั๋วแลกเงิน หรือธนาณัติ หรือ

(๒) ชำระเงินผ่านธนาคาร หรือ

(๓) วิธีการอื่นตามที่คณะกรรมการกำหนด

ข้อ ๒๓ ผู้กู้ยืมเงินอาจขออนุญาตผ่อนผันเป็นหนังสือต่อคณะกรรมการ เพื่อผ่อนผันระยะเวลาการชำระหนี้เงินกู้ยืม หากได้รับอนุญาตให้ถือว่าผู้กู้ยืมเงินไม่เป็นผู้ผิดนัดการชำระหนี้เงินกู้ยืม

ในกรณีที่ผู้กู้ยืมเงินผิดนัดชำระหนี้ ก่อนที่จะมีการบอกเลิกสัญญา ให้คิดดอกเบี้ยให้แก่ผู้กู้ยืมเงินในอัตราร้อยละสิบห้าต่อปี

ข้อ ๒๔ การคิดดอกเบี้ยตามข้อ ๒๓ ในกรณีที่มีเหตุอันสมควร คณะกรรมการอาจพิจารณาให้ระงับการคิดดอกเบี้ยในระยะเวลาใดเวลาหนึ่งก็ได้ ทั้งนี้ ยกเว้นดอกเบี้ยซึ่งเกิดจากผู้กู้ยืมเงินนำเงินที่ได้รับจากการกู้ไปใช้ผิดวัตถุประสงค์ตามที่ระบุในสัญญา และกรมพัฒนาฝีมือแรงงานได้บอกเลิกสัญญาและเรียกเงินกู้คืน

ข้อ ๒๕ การคิดดอกเบี้ยเงินกู้ยืมให้ใช้ระบบบัญชีเกณฑ์คงค้าง โดยให้ทำการคิดดอกเบี้ยจากเงินต้นคงเหลือทุกวันสิ้นเดือนแล้วตั้งเป็นดอกเบี้ยค้างรับ

ข้อ ๒๖ การรับชำระคืนเงินกู้ยืมแต่ละเดือน ให้นำไปชำระดอกเบี้ยค้างรับตามข้อ ๒๕ ก่อนส่วนที่เหลือให้นำไปชำระดอกเบี้ยนับถึงวันที่ชำระหนี้แต่ละครั้ง และเงินต้นคงเหลือตามลำดับ

---

[๑๐] ข้อ ๒๑ แก้ไขเพิ่มเติมโดยระเบียบคณะกรรมการส่งเสริมการพัฒนาฝีมือแรงงาน ว่าด้วยการให้กู้ยืมเงินกองทุนพัฒนาฝีมือแรงงาน (ฉบับที่ ๔) พ.ศ. ๒๕๕๘

ข้อ ๒๗[๑๑] ภายใต้บังคับของข้อ ๒๑ ข้อ ๒๒ หรือข้อ ๒๓ หากผู้กู้ยืมเงินไม่ชำระหนี้เงินกู้ยืมและดอกเบี้ยให้เสร็จสิ้นภายในระยะเวลาที่กำหนดไว้ในสัญญา หรือตามระยะเวลาที่ได้รับการผ่อนผันของคณะกรรมการ หรือไม่ชำระหนี้เงินกู้ยืมและดอกเบี้ยติดต่อกันเกินสามเดือน รวมทั้งกรณีเมื่อปรากฏในภายหลังว่าผู้กู้ยืมเงินไม่มีสิทธิกู้ยืมเงินหรือได้แจ้งข้อความอันเป็นเท็จในสาระสำคัญเกี่ยวกับการให้กู้ยืมเงินให้ผู้ให้กู้ยืมเงินมีสิทธิบอกเลิกสัญญาและดำเนินการตามกฎหมายเพื่อบังคับชำระหนี้ต่อไป

การคิดดอกเบี้ยภายหลังการบอกเลิกสัญญา ให้คิดดอกเบี้ยในอัตราร้อยละสิบห้าต่อปีนับแต่วันผิดสัญญาจนถึงวันที่ผู้กู้ยืมเงินชำระหนี้เงินกู้ยืมเสร็จสิ้น

หมวด ๕
การประนอมหนี้ และการตัดหนี้สูญ

ข้อ ๒๘[๑๒] ในกรณีที่ผู้ให้กู้ยืมเงินบอกเลิกสัญญาแล้ว และยังไม่ได้ส่งเรื่องให้พนักงานอัยการดำเนินการ หากผู้กู้ยืมเงินได้มีคำขอประนอมหนี้ ให้อธิบดีหรือผู้ซึ่งอธิบดีมอบหมายมีอำนาจประนอมหนี้กับผู้กู้ยืมเงินได้

ในกรณีมีคำขอประนอมหนี้ในระหว่างการดำเนินการในชั้นพนักงานอัยการ หรือประนีประนอมยอมความในระหว่างการพิจารณาคดีในชั้นศาล ให้อธิบดีหรือผู้ซึ่งอธิบดีมอบหมายสามารถพิจารณาให้มีการประนอมหนี้หรือประนีประนอมยอมความได้ โดยให้พิจารณาร่วมกับพนักงานอัยการ

การทำสัญญาประนอมหนี้หรือประนีประนอมยอมความตามวรรคหนึ่งและวรรคสอง ต้องคำนวณจำนวนหนี้ที่จะประนอมหนี้หรือประนีประนอมยอมความ เต็มจำนวนที่ต้องชำระทั้งเงินต้นคงเหลือและดอกเบี้ยที่ค้างชำระ นับจนถึงวันที่ทำสัญญาประนอมหนี้หรือประนีประนอมยอมความ และให้ตกลงผ่อนชำระหนี้ตามสัญญาประนอมหนี้หรือประนีประนอมยอมความ โดยคำนึงถึงความสามารถในการชำระหนี้ของลูกหนี้และการบริหารจัดการของกองทุนประกอบกันด้วย ดังนี้

(๑) หากเงินต้นคงเหลือและดอกเบี้ยค้างชำระรวมกันแล้วไม่เกินห้าหมื่นบาท ให้ผ่อนชำระหนี้ได้ไม่เกินสิบสองเดือน

(๒) หากเงินต้นคงเหลือและดอกเบี้ยค้างชำระรวมกันแล้วเกินกว่าห้าหมื่นบาท แต่ไม่เกินหนึ่งแสนบาทให้ผ่อนชำระหนี้ได้ไม่เกินยี่สิบสี่เดือน

(๓) หากเงินต้นคงเหลือและดอกเบี้ยค้างชำระรวมกันแล้วเกินกว่าหนึ่งแสนบาทให้ผ่อนชำระหนี้ได้ไม่เกินสามสิบหกเดือน

ในกรณีผู้กู้ยืมเงินไม่ปฏิบัติตามสัญญาประนอมหนี้หรือประนีประนอมยอมความให้คิดดอกเบี้ยในอัตราร้อยละสิบห้าต่อปี นับแต่วันที่ไม่ปฏิบัติตามสัญญาประนอมหนี้หรือประนีประนอมยอมความ

---

[๑๑] ข้อ ๒๗ แก้ไขเพิ่มเติมโดยระเบียบคณะกรรมการส่งเสริมการพัฒนาฝีมือแรงงาน ว่าด้วยการให้กู้ยืมเงินกองทุนพัฒนาฝีมือแรงงาน (ฉบับที่ ๔) พ.ศ. ๒๕๕๘

[๑๒] ข้อ ๒๘ แก้ไขเพิ่มเติมโดยระเบียบคณะกรรมการส่งเสริมการพัฒนาฝีมือแรงงาน ว่าด้วยการให้กู้ยืมเงินกองทุนพัฒนาฝีมือแรงงาน (ฉบับที่ ๒) พ.ศ. ๒๕๕๕

ข้อ ๒๘/๑[๑๑] ในกรณีผู้กู้ยืมเงินตามระเบียบกระทรวงแรงงานและสวัสดิการสังคมว่าด้วยกองทุนพัฒนาฝีมือแรงงาน พ.ศ. ๒๕๓๙ ประสงค์จะขอประนอมหนี้หรือประนีประนอมยอมความให้อธิบดีหรือผู้ซึ่งอธิบดีมอบหมายมีอำนาจประนอมหนี้หรือประนีประนอมยอมความกับผู้กู้ยืมเงินได้ โดยให้ปฏิบัติดังนี้

(๑) กรณีผู้กู้ยืมเงินประสงค์จะชำระหนี้คืนทั้งหมดในคราวเดียว ให้ชำระคืนเฉพาะเงินต้นที่ค้างชำระ โดยให้งดเว้นดอกเบี้ยและเบี้ยปรับ ทั้งนี้ จะต้องชำระหนี้ให้เสร็จสิ้นภายในสามสิบวันนับแต่วันที่ทำสัญญาประนอมหนี้หรือประนีประนอมยอมความ

(๒) กรณีที่ผู้กู้ยืมเงินไม่สามารถชำระเงินต้นที่ค้างชำระคืนทั้งหมดได้ในคราวเดียว ให้ทำสัญญาประนอมหนี้หรือประนีประนอมยอมความ โดยให้ผู้กู้ยืมเงินชำระคืนเงินต้นที่ค้างชำระพร้อมดอกเบี้ยในอัตราร้อยละหนึ่งต่อปีนับแต่วันที่ค้างชำระจนถึงวันที่ทำสัญญาประนอมหนี้หรือประนีประนอมยอมความและให้งดเว้นเบี้ยปรับที่ค้างชำระทั้งหมด ทั้งนี้ จะต้องชำระหนี้ให้เสร็จสิ้นภายในสามปี

ข้อ ๒๘/๒[๑๒] ในกรณีลูกหนี้ตามคำพิพากษาในคดีกู้ยืมเงินกองทุนพัฒนาฝีมือแรงงานตามระเบียบกระทรวงแรงงานและสวัสดิการสังคมว่าด้วยกองทุนพัฒนาฝีมือแรงงาน พ.ศ. ๒๕๓๙ ประสงค์จะขอประนอมหนี้ภายหลังศาลมีคำพิพากษา ให้อธิบดีหรือผู้ซึ่งอธิบดีมอบหมายมีอำนาจประนอมหนี้กับลูกหนี้ตามคำพิพากษานั้นได้ โดยให้ยื่นคำขอประนอมหนี้ พร้อมชำระหนี้เงินต้นที่ค้างชำระตามสัญญากู้ยืมเงินค่าฤชาธรรมเนียม ค่าทนายความและค่าใช้จ่ายในการดำเนินคดีที่เกิดขึ้นทั้งหมดให้เสร็จสิ้นภายในวันที่ยื่นคำขอประนอมหนี้ โดยให้งดเว้นดอกเบี้ยและเบี้ยปรับ

ในกรณีบุคคลอื่นประสงค์จะขอชำระหนี้แทนลูกหนี้ตามคำพิพากษา โดยของดเว้นดอกเบี้ยและเบี้ยปรับให้อธิบดีหรือผู้ซึ่งอธิบดีมอบหมายมีอำนาจทำสัญญากับบุคคลดังกล่าวได้ โดยให้ชำระหนี้เงินต้นที่ค้างชำระตามสัญญากู้ยืมเงิน ค่าฤชาธรรมเนียม ค่าทนายความและค่าใช้จ่ายในการดำเนินคดีที่เกิดขึ้นทั้งหมดให้เสร็จสิ้นภายในวันที่ทำสัญญา

ความในข้อนี้ไม่ใช้บังคับแก่ลูกหนี้ตามคำพิพากษาในคดีกู้ยืมเงินกองทุนพัฒนาฝีมือแรงงานที่ได้ใช้สิทธิตามข้อ ๒๘/๑ แล้ว

ข้อ ๒๙[๑๓] ในการทำสัญญาประนอมหนี้หรือประนีประนอมยอมความตามข้อ ๒๘ และข้อ ๒๘/๑ ให้ผู้กู้ยืมเงินจัดทำสัญญาค้ำประกันหรือจัดหาหลักประกันให้ไว้แก่ผู้ให้กู้ยืมเงิน โดยให้นำความในข้อ ๑๗ มาใช้บังคับโดยอนุโลม

---

[๑๑] ข้อ ๒๘/๑ เพิ่มโดยระเบียบคณะกรรมการส่งเสริมการพัฒนาฝีมือแรงงาน ว่าด้วยการให้กู้ยืมเงินกองทุนพัฒนาฝีมือแรงงาน (ฉบับที่ ๒) พ.ศ. ๒๕๕๕

[๑๒] ข้อ ๒๘/๒ เพิ่มโดยระเบียบคณะกรรมการส่งเสริมการพัฒนาฝีมือแรงงาน ว่าด้วยการให้กู้ยืมเงินกองทุนพัฒนาฝีมือแรงงาน (ฉบับที่ ๔) พ.ศ. ๒๕๕๘

[๑๓] ข้อ ๒๙ แก้ไขเพิ่มเติมโดยระเบียบคณะกรรมการส่งเสริมการพัฒนาฝีมือแรงงาน ว่าด้วยการให้กู้ยืมเงินกองทุนพัฒนาฝีมือแรงงาน (ฉบับที่ ๔) พ.ศ. ๒๕๕๘

ข้อ ๒๙/๑[๑๖] ในกรณีผู้ค้ำประกันสัญญากู้ยืมเงินกองทุนพัฒนาฝีมือแรงงานตามระเบียบกระทรวงแรงงานและสวัสดิการสังคม ว่าด้วยกองทุนพัฒนาฝีมือแรงงาน พ.ศ. ๒๕๓๙ ตาย ให้อธิบดีหรือผู้ซึ่งอธิบดีมอบหมายมีอำนาจงดการดำเนินคดีกับทายาทของผู้ค้ำประกัน โดยให้ดำเนินคดีกับผู้กู้ยืมฝ่ายเดียว

ข้อ ๓๐[๑๗] ในกรณีที่ผู้กู้ยืมเงินที่เป็นผู้รับการฝึก ตาย ถูกศาลสั่งให้เป็นคนสาบสูญ หรือเจ็บป่วยเรื้อรังวิกลจริตหรือทุพพลภาพจนไม่สามารถประกอบอาชีพได้ในระหว่างอายุสัญญากู้ยืมเงินหรือในระหว่างผิดนัดชำระหนี้ หรือในระหว่างถูกดำเนินการตามกฎหมายเพื่อบังคับชำระหนี้ หรือในระหว่างสัญญาประนอมหนี้หรือสัญญาประนีประนอมยอมความ ให้อธิบดีหรือผู้ซึ่งอธิบดีมอบหมายเสนอรายละเอียดของผู้กู้ยืมเงินแต่ละกรณี ต่อคณะกรรมการเพื่อขออนุมัติตัดหนี้สูญ โดยความเห็นชอบของกระทรวงการคลัง

ในกรณีที่กรมพัฒนาฝีมือแรงงานพิจารณาแล้วเห็นว่าหนี้ของลูกหนี้รายใดมีลักษณะดังนี้

(๑) การดำเนินคดีกับลูกหนี้จะไม่คุ้มกับค่าใช้จ่ายที่เกิดขึ้น หรือ

(๒) ลูกหนี้ไม่มีทรัพย์สินหรือการสืบทรัพย์ไม่พบทรัพย์อื่นใดที่จะนำยึดมาบังคับชำระหนี้ได้ ให้อธิบดีหรือผู้ซึ่งอธิบดีมอบหมายจัดทำบัญชีรายละเอียดเกี่ยวกับความสามารถชำระหนี้ของลูกหนี้แต่ละรายนำเสนอคณะกรรมการเพื่อขออนุมัติตัดหนี้สูญ โดยความเห็นชอบของกระทรวงการคลัง

ข้อ ๓๐/๑[๑๘] ในกรณีที่กรมพัฒนาฝีมือแรงงานพิจารณาแล้วเห็นว่าหนี้ของลูกหนี้กู้ยืมเงินกองทุนพัฒนาฝีมือแรงงานตามระเบียบกระทรวงแรงงานและสวัสดิการสังคม ว่าด้วยกองทุนพัฒนาฝีมือแรงงาน พ.ศ. ๒๕๓๙ รายใดมีลักษณะ ดังต่อไปนี้

(๑) ลูกหนี้ที่ได้ชำระหนี้คืน ซึ่งมีจำนวนเงินเท่ากับหรือมากกว่าวงเงินกู้ยืมตามสัญญา หรือ

(๒) ลูกหนี้ถูกศาลพิพากษาให้ล้มละลาย

ให้อธิบดีหรือผู้ซึ่งอธิบดีมอบหมายจัดทำรายละเอียดเกี่ยวกับการติดตามและการชำระหนี้ของลูกหนี้แต่ละราย หรือคำพิพากษาให้ล้มละลาย เสนอคณะกรรมการเพื่อขออนุมัติตัดหนี้สูญโดยความเห็นชอบของกระทรวงการคลัง

ข้อ ๓๑ ความในหมวดนี้ ให้ใช้บังคับแก่ผู้กู้ยืมเงินกองทุนพัฒนาฝีมือแรงงานที่จัดตั้งขึ้นตามมติคณะรัฐมนตรีและดำเนินการบริหารกองทุนตามระเบียบกระทรวงแรงงานและสวัสดิการสังคมว่าด้วยกองทุนพัฒนาฝีมือแรงงาน พ.ศ. ๒๕๓๙ โดยอนุโลม

---

[๑๖] ข้อ ๒๙/๑ เพิ่มโดยระเบียบคณะกรรมการส่งเสริมการพัฒนาฝีมือแรงงาน ว่าด้วยการให้กู้ยืมเงินกองทุนพัฒนาฝีมือแรงงาน (ฉบับที่ ๔) พ.ศ. ๒๕๕๘

[๑๗] ข้อ ๓๐ แก้ไขเพิ่มเติมโดยระเบียบคณะกรรมการส่งเสริมการพัฒนาฝีมือแรงงาน ว่าด้วยการให้กู้ยืมเงินกองทุนพัฒนาฝีมือแรงงาน (ฉบับที่ ๔) พ.ศ. ๒๕๕๘

[๑๘] ข้อ ๓๐/๑ เพิ่มโดยระเบียบคณะกรรมการส่งเสริมการพัฒนาฝีมือแรงงาน ว่าด้วยการให้กู้ยืมเงินกองทุนพัฒนาฝีมือแรงงาน (ฉบับที่ ๔) พ.ศ. ๒๕๕๘

สำนักงานคณะกรรมการกฤษฎีกา

ประกาศ ณ วันที่ ๒๔ มีนาคม พ.ศ. ๒๕๕๓
จุฑาธวัช อินทรสุขศรี
ประธานคณะกรรมการส่งเสริมการพัฒนาฝีมือแรงงาน

ภาคผนวก ๖ คำสั่งมอบอำนาจ

คำสั่งกรมพัฒนาฝีมือแรงงาน

ที่ ๒๓๑ /๒๕๖๔

เรื่อง มอบอำนาจดำเนินการด้านคดีกองทุนพัฒนาฝีมือแรงงาน

ตามพระราชบัญญัติส่งเสริมการพัฒนาฝีมือแรงงาน พ.ศ. ๒๕๔๕

เพื่อให้การดำเนินการด้านคดีกองทุนพัฒนาฝีมือแรงงานเป็นไปด้วยความรวดเร็ว มีประสิทธิภาพในการปฏิบัติราชการ การกระจายอำนาจการตัดสินใจและความรับผิดชอบที่เหมาะสม ลดขั้นตอนและระยะเวลาในการปฏิบัติงาน

อาศัยอำนาจตามความในมาตรา ๓๘ แห่งพระราชบัญญัติระเบียบบริหารราชการแผ่นดิน พ.ศ. ๒๕๓๔ ซึ่งแก้ไขเพิ่มเติมโดยพระราชบัญญัติระเบียบบริหารราชการแผ่นดิน (ฉบับที่ ๗) พ.ศ. ๒๕๕๐ มาตรา ๑๔ แห่งพระราชกฤษฎีกาว่าด้วยการมอบอำนาจ พ.ศ. ๒๕๕๐ และระเบียบคณะกรรมการส่งเสริมการพัฒนาฝีมือแรงงานว่าด้วยการให้กู้ยืมเงินกองทุนพัฒนาฝีมือแรงงาน พ.ศ. ๒๕๕๑ และที่แก้ไขเพิ่มเติม อธิบดีกรมพัฒนาฝีมือแรงงานจึงมีคำสั่ง ดังต่อไปนี้

๑. ให้ยกเลิก

(๑) คำสั่งกรมพัฒนาฝีมือแรงงาน ที่ ๑๘๒๑/๒๕๕๙ ลงวันที่ ๑๘ ตุลาคม พ.ศ. ๒๕๕๙ เรื่อง มอบอำนาจดำเนินการด้านคดีกองทุนพัฒนาฝีมือแรงงาน ตามพระราชบัญญัติส่งเสริมการพัฒนาฝีมือแรงงาน พ.ศ. ๒๕๔๕

(๒) คำสั่งกรมพัฒนาฝีมือแรงงาน ที่ ๒๑๑๖/๒๕๕๙ ลงวันที่ ๒ ธันวาคม พ.ศ. ๒๕๕๙ เรื่อง มอบอำนาจดำเนินการด้านคดีกองทุนพัฒนาฝีมือแรงงาน ตามพระราชบัญญัติส่งเสริมการพัฒนาฝีมือแรงงาน พ.ศ. ๒๕๔๕

๒. มอบอำนาจให้ผู้อำนวยการสถาบันพัฒนาฝีมือแรงงาน (ยกเว้นผู้อำนวยการสถาบันพัฒนาฝีมือแรงงาน ๑๓ กรุงเทพมหานคร) หรือผู้อำนวยการสำนักงานพัฒนาฝีมือแรงงานปฏิบัติราชการแทนอธิบดีกรมพัฒนาฝีมือแรงงานเกี่ยวกับการดำเนินการด้านคดีกองทุนพัฒนาฝีมือแรงงาน ตามพระราชบัญญัติส่งเสริมการพัฒนาฝีมือแรงงาน พ.ศ. ๒๕๔๕ ดังนี้

(๑) ลงนามในหนังสือบอกเลิกสัญญากู้ยืมเงินกองทุนพัฒนาฝีมือแรงงาน และแจ้งให้ชำระหนี้ หรือแจ้งให้ชดใช้ค่าเสียหาย กรณีปฏิบัติผิดสัญญากู้ยืมเงินกองทุนพัฒนาฝีมือแรงงาน

(๒) ลงนามในหนังสือถึงส่วนราชการอื่น เพื่อขอคัดถ่ายทะเบียนสมรส ทะเบียนหย่า ทะเบียนบ้าน สูติบัตร ใบมรณบัตร รูปถ่ายบัตรประจำตัวประชาชน หนังสือรับรองนิติบุคคล หรือเอกสารอื่นที่เกี่ยวข้องกับการดำเนินคดีและบังคับคดี

(๓) ลงนามในหนังสือถึงอัยการจังหวัดเพื่อให้จัดพนักงานอัยการว่าต่างหรือแก้ต่างคดีให้ในกรณีที่จำเลย (ลูกหนี้) มีภูมิลำเนาตั้งอยู่ในเขตพื้นที่ของสถาบันพัฒนาฝีมือแรงงานหรือสำนักงานพัฒนาฝีมือแรงงาน แล้วแต่กรณี รวมทั้งพิจารณาความเห็นของพนักงานอัยการในกรณีไม่รับว่าต่างคดี

(๔) ลงนามในหนังสือถึงสำนักงานอัยการสูงสุด เพื่อส่งเงินค่าธรรมเนียมศาลและค่าใช้จ่ายในการดำเนินคดี และส่งเอกสารเพิ่มเติมประกอบการดำเนินคดี

(๕) ลงนามในหนังสือถึงสำนักงานอัยการสูงสุด เพื่อขอทราบผลการดำเนินคดี แจ้งผลการดำเนินคดีและบังคับคดี แจ้งผลการชำระหนี้และแจ้งความประสงค์ในการบังคับคดีกับลูกหนี้ตามคำพิพากษา และส่งเอกสารหลักฐานต่าง ๆ ที่เกี่ยวข้องเพิ่มเติม

(๖) ลงนามในหนังสือถึงสำนักงานอัยการสูงสุด เพื่อขอให้ยื่นคำร้องขอเฉลี่ยทรัพย์ คัดค้านคำสั่งเจ้าพนักงานบังคับคดี ยื่นคำให้การกรณีมีการร้องขัดทรัพย์หรือขอให้ปล่อยทรัพย์ หรือร้องขอกันส่วน หรือร้องขอเพิกถอนการบังคับคดี และดำเนินกระบวนพิจารณาอื่นใดต่อศาลที่เกี่ยวเนื่องกับการบังคับคดี

(๗) แต่งตั้งทนายความ เพื่อดำเนินกระบวนพิจารณาในศาลได้ทุกประการ รวมทั้งให้มีอำนาจดำเนินการไปในทางจำหน่ายสิทธิได้ เช่น การยอมรับตามที่คู่ความอีกฝ่ายหนึ่งเรียกร้อง การถอนฟ้อง การประนีประนอมยอมความ การสละสิทธิ หรือการใช้สิทธิในการอุทธรณ์หรือฎีกา หรือการขอให้พิจารณาใหม่ และให้มีอำนาจยื่นคำร้องขอเฉลี่ยทรัพย์ คัดค้านคำสั่งเจ้าพนักงานบังคับคดี ยื่นคำให้การกรณีมีการร้องขัดทรัพย์ หรือขอให้ปล่อยทรัพย์ หรือร้องขอกันส่วน หรือร้องขอเพิกถอนการบังคับคดี และดำเนินกระบวนพิจารณาอื่นใดต่อศาลที่เกี่ยวเนื่องกับการบังคับคดี มีสิทธิรับเงิน เอกสารหรือสิ่งของอื่น ๆ ไปจากศาลหรือเจ้าพนักงานศาล

(๘) จัดทำและลงนามในสัญญาประนอมหนี้ ในกรณีที่ยังไม่ส่งพนักงานอัยการดำเนินคดี

(๙) งดการดำเนินคดีกับทายาทของผู้ค้ำประกัน ในกรณีผู้ค้ำประกันสัญญากู้ยืมเงินกองทุนพัฒนาฝีมือแรงงานตามระเบียบกระทรวงแรงงานและสวัสดิการสังคม ว่าด้วยกองทุนพัฒนาฝีมือแรงงาน พ.ศ. ๒๕๓๙ ตาย

(๑๐) พิจารณาประนอมหนี้ร่วมกับพนักงานอัยการ จัดทำและลงนามในสัญญาประนอมหนี้ระหว่างดำเนินการในชั้นพนักงานอัยการ

(๑๑) ลงนามในหนังสือแจ้งลูกหนี้ให้ชำระหนี้ตามสัญญาประนอมหนี้ หนังสือรับสภาพหนี้ หรือหนังสือรับสภาพความผิด

(๑๒) ลงนามในหนังสือแจ้งให้ลูกหนี้ตามคำพิพากษาชำระหนี้ตามคำพิพากษา

(๑๓) พิจารณาและลงนามในคำขอประนอมหนี้ภายหลังศาลมีคำพิพากษากับลูกหนี้ตามคำพิพากษาในคดีกู้ยืมเงินกองทุนพัฒนาฝีมือแรงงานตามระเบียบกระทรวงแรงงานและสวัสดิการสังคม ว่าด้วยกองทุนพัฒนาฝีมือแรงงาน พ.ศ. ๒๕๓๙ รวมทั้งจัดทำและลงนามในสัญญา กรณีบุคคลอื่นประสงค์จะชำระหนี้แทนลูกหนี้ตามคำพิพากษาดังกล่าว

(๑๔) ลงนามในหนังสือถึงหน่วยงานต่าง ๆ ในการสืบทรัพย์ของลูกหนี้ตามคำพิพากษาที่มีหมายบังคับคดีแล้ว

(๑๕) ลงนามในหนังสือมอบอำนาจ เพื่อดำเนินการบังคับคดีกับทรัพย์สินของลูกหนี้ตามคำพิพากษาของศาลจนเสร็จการ โดยให้มีอำนาจในการยึดและอายัดทรัพย์ รักษาทรัพย์ที่ยึด รับรู้การขายทอดตลาดของดการขายทอดตลาด ถอนการยึดและอายัดทรัพย์ ถอนการบังคับคดีและสละสิทธิการบังคับคดี รับรองรายการจ่ายเงิน รับเงินส่วนได้ในคดี รับเงินวางประกันค่าใช้จ่ายคืน รับเอกสารหรือสิ่งของอื่น ๆ ไปจากกรมบังคับคดีหรือเจ้าพนักงานบังคับคดี และในการอื่นอันเกี่ยวกับการบังคับคดี

๓. มอบอำนาจให้ผู้อำนวยการกองส่งเสริมการพัฒนาฝีมือแรงงานปฏิบัติราชการแทนอธิบดีกรมพัฒนาฝีมือแรงงานเกี่ยวกับการดำเนินการด้านคดีกู้ยืมเงินกองทุนพัฒนาฝีมือแรงงานตามพระราชบัญญัติส่งเสริมการพัฒนาฝีมือแรงงาน พ.ศ. ๒๕๔๕ ในส่วนที่เกี่ยวกับคดีกู้ยืมเงินกองทุนพัฒนาฝีมือแรงงานตามระเบียบกระทรวงแรงงานและสวัสดิการสังคม ว่าด้วยกองทุนพัฒนาฝีมือแรงงาน พ.ศ. ๒๕๓๙ ดังนี้

(๑) ลงนามในหนังสือบอกเลิกสัญญากู้ยืมเงินกองทุนพัฒนาฝีมือแรงงาน และแจ้งให้ชำระหนี้หรือแจ้งให้ชดใช้ค่าเสียหาย กรณีปฏิบัติผิดสัญญากู้ยืมเงินกองทุนพัฒนาฝีมือแรงงาน

(๒) ลงนามในหนังสือถึงส่วนราชการอื่น เพื่อขอคัดถ่ายทะเบียนสมรส ทะเบียนหย่า ทะเบียนบ้าน สูติบัตร ใบมรณบัตร รูปถ่ายบัตรประจำตัวประชาชน หนังสือรับรองนิติบุคคล หรือเอกสารอื่นที่เกี่ยวข้องกับการดำเนินคดี

(๓) ลงนามในคำขอประนอมหนี้หรือสัญญาประนอมหนี้ ในกรณีที่ยังไม่ส่งพนักงานอัยการดำเนินคดี

(๔) งดการดำเนินคดีกับทายาทของผู้ค้ำประกัน ในกรณีผู้ค้ำประกันสัญญากู้ยืมเงินกองทุนพัฒนาฝีมือแรงงานตามระเบียบกระทรวงแรงงานและสวัสดิการสังคม ว่าด้วยกองทุนพัฒนาฝีมือแรงงาน พ.ศ. ๒๕๓๙ ตาย

(๕) ลงนามในหนังสือแจ้งลูกหนี้ให้ชำระหนี้ตามสัญญาประนอมหนี้ หนังสือรับสภาพหนี้ หรือหนังสือรับสภาพความผิด

(๖) พิจารณาและลงนามในคำขอประนอมหนี้ภายหลังศาลมีคำพิพากษากับลูกหนี้ตามคำพิพากษา รวมทั้งจัดทำและลงนามในสัญญา กรณีบุคคลอื่นประสงค์จะชำระหนี้แทนลูกหนี้ตามคำพิพากษาดังกล่าว

(๗) ลงนามในหนังสือแจ้งให้ลูกหนี้ตามคำพิพากษาชำระหนี้ตามคำพิพากษา

๔. มอบอำนาจให้ผู้อำนวยการสถาบันพัฒนาฝีมือแรงงาน ๑๓ กรุงเทพมหานคร ปฏิบัติราชการแทนอธิบดีกรมพัฒนาฝีมือแรงงานเกี่ยวกับการดำเนินการด้านคดีกองทุนพัฒนาฝีมือแรงงานตามพระราชบัญญัติส่งเสริมการพัฒนาฝีมือแรงงาน พ.ศ. ๒๕๔๕ ที่ดำเนินการให้กู้ยืมตั้งแต่ปี พ.ศ. ๒๕๕๘ ดังนี้

(๑) ลงนามในหนังสือบอกเลิกสัญญากู้ยืมเงินกองทุนพัฒนาฝีมือแรงงานและแจ้งให้ชำระหนี้

(๒) ลงนามในหนังสือถึงส่วนราชการอื่น เพื่อขอคัดถ่ายทะเบียนสมรส ทะเบียนหย่า ทะเบียนบ้าน สูติบัตร ใบมรณบัตร รูปถ่ายบัตรประจำตัวประชาชน หนังสือรับรองนิติบุคคล หรือเอกสารอื่นที่เกี่ยวข้องกับการดำเนินคดี

(๓) จัดทำและลงนามในสัญญาประนอมหนี้ ในกรณีที่ยังไม่ส่งพนักงานอัยการดำเนินคดี

(๔) ลงนามในหนังสือแจ้งลูกหนี้ให้ชำระหนี้ตามสัญญาประนอมหนี้

(๕) ลงนามในหนังสือแจ้งให้ลูกหนี้ตามคำพิพากษาชำระหนี้ตามคำพิพากษา

๕. ในกรณีที่ไม่มีผู้ดำรงตำแหน่งผู้อำนวยการสถาบันพัฒนาฝีมือแรงงานหรือผู้อำนวยการกองส่งเสริมการพัฒนาฝีมือแรงงานหรือมีแต่ไม่อาจปฏิบัติราชการได้ หรือในกรณีที่ตำแหน่งผู้อำนวยการสำนักงานพัฒนาฝีมือแรงงานว่างลงหรือผู้ดำรงตำแหน่งผู้อำนวยการสำนักงานพัฒนาฝีมือแรงงานไม่สามารถปฏิบัติหน้าที่ราชการได้ ให้ผู้รักษาราชการแทนผู้อำนวยการสถาบันพัฒนาฝีมือแรงงานหรือผู้อำนวยการกองส่งเสริมการพัฒนาฝีมือแรงงาน หรือผู้รักษาการในตำแหน่งผู้อำนวยการสำนักงานพัฒนาฝีมือแรงงานแล้วแต่กรณี มีอำนาจเช่นเดียวกับผู้ที่ตนแทน และให้ถือว่าอธิบดีกรมพัฒนาฝีมือแรงงานได้มอบอำนาจให้ผู้รักษาราชการแทนผู้อำนวยการสถาบันพัฒนาฝีมือแรงงานหรือผู้อำนวยการกองส่งเสริมการพัฒนาฝีมือแรงงาน หรือผู้รักษาการในตำแหน่งผู้อำนวยการสำนักงานพัฒนาฝีมือแรงงานนั้นด้วย

ทั้งนี้ ตั้งแต่บัดนี้เป็นต้นไป

สั่ง ณ วันที่ ๒๕ กุมภาพันธ์ พ.ศ. ๒๕๖๔

(นายธวัช เบญจาทิกุล)
อธิบดีกรมพัฒนาฝีมือแรงงาน