

คู่มือการปฏิบัติงาน และแนวปฏิบัติการเบิกจ่ายงบประมาณ

โครงการเพิ่มศักยภาพผู้มีรายได้น้อยที่ลงทะเบียนสวัสดิการแห่งรัฐ
เพื่อสร้างงาน สร้างอาชีพ เพิ่มรายได้ และความมั่นคงในชีวิต

- การส่งเสริมและฝึกอาชีพหลักสูตรฝึกอาชีพเร่งด่วนช่างอเนกประสงค์ (ช่างชุมชน)
- การฝึกอาชีพเสริมเพื่อการมีงานทำหรือการประกอบอาชีพอิสระ



<http://gg.gg/a711c>

กองพัฒนาศักยภาพแรงงานและผู้ประกอบกิจการ
กรมพัฒนาฝีมือแรงงาน กระทรวงแรงงาน

คำนำ

รัฐบาลภายใต้การนำของ พลเอก ประยุทธ์ จันทร์โอชา นายกรัฐมนตรี ได้กำหนดนโยบายที่สอดคล้องกับแผนพัฒนาเศรษฐกิจและสังคมแห่งชาติ ฉบับที่ ๑๒ (พ.ศ. ๒๕๖๐ – ๒๕๖๔) ที่มุ่งเน้นเสริมสร้างการพัฒนาทรัพยากรทุนมนุษย์ ลดความเหลื่อมล้ำของสังคมและสร้างโอกาสการเข้าถึงบริการของรัฐ ตลอดจนการสร้าง ความเข้มแข็งทางเศรษฐกิจ พร้อมกำหนดนโยบายแนวทางการดำเนินงาน โดยใช้กลไกประชารัฐในการเป็นพลังขับเคลื่อน การพัฒนาเศรษฐกิจฐานรากและประชารัฐในระดับพื้นที่

มติคณะรัฐมนตรี เมื่อวันที่ ๒๙ สิงหาคม ๒๕๖๐ เห็นชอบในหลักการแนวทางการจัดประชา รัฐสวัสดิการ การให้ความช่วยเหลือผ่านบัตรสวัสดิการแห่งรัฐ ที่ต้องการลดความเหลื่อมล้ำของสังคมและ จากข้อมูลของสำนักงานเศรษฐกิจการคลัง กระทรวงการคลัง ปรากฏว่า ผู้มีรายได้น้อยที่ได้ลงทะเบียนและ ได้รับการพิจารณาบัตรสวัสดิการ จากโครงการลงทะเบียนเพื่อสวัสดิการแห่งรัฐ ที่ต้องการความช่วยเหลือ ด้านสวัสดิการจากภาครัฐ จำนวน ๑๑.๔ ล้านคน และเป็นการตอบสนองนโยบายของรัฐบาลและนโยบาย กระทรวงแรงงาน จึงกำหนดโครงการเพิ่มศักยภาพผู้มีรายได้น้อยที่ลงทะเบียนสวัสดิการแห่งรัฐ เพื่อสร้างงาน สร้างอาชีพ เพิ่มรายได้ และความมั่นคงในชีวิต และกรมพัฒนาฝีมือแรงงานได้แปลงนโยบายรัฐบาลและนโยบาย กระทรวงแรงงาน นำสู่การปฏิบัติให้เห็นผลเป็นรูปธรรม จึงจัดทำโครงการเพิ่มศักยภาพผู้มีรายได้น้อย ที่ลงทะเบียนสวัสดิการแห่งรัฐ เพื่อสร้างงาน สร้างอาชีพ เพิ่มรายได้ และความมั่นคงในชีวิต กิจกรรมการส่งเสริม และฝึกอาชีพหลักสูตรฝึกอาชีพเร่งด่วนช่างอเนกประสงค์ (ช่างชุมชน) และกิจกรรมการฝึกอาชีพเสริม เพื่อการมีงานทำหรือการประกอบอาชีพอิสระ โดยมีวัตถุประสงค์ให้คนไทยซึ่งเป็นผู้มีรายได้น้อย (ที่มีรายได้ ต่ำกว่า ๓๐,๐๐๐ บาทต่อคนต่อปี) ที่ได้ลงทะเบียนตามโครงการลงทะเบียนเพื่อสวัสดิการแห่งรัฐ ได้รับการช่วยเหลือ และเข้าถึงมาตรการแห่งรัฐ ซึ่งเป็นการแก้ไขความยากจนระยะที่สองต่อจากบัตรสวัสดิการแห่งรัฐ

คู่มือการปฏิบัติงานและแนวปฏิบัติการเบิกจ่ายงบประมาณตามโครงการ ตามมาตรการ การพัฒนาคุณภาพชีวิตผู้มีบัตรสวัสดิการแห่งรัฐ จัดทำขึ้นเพื่อให้บุคลากรของกรมพัฒนาฝีมือแรงงาน ทั้งในส่วนกลาง สถาบันพัฒนาฝีมือแรงงาน และสำนักงานพัฒนาฝีมือแรงงาน นำไปดำเนินการพัฒนาทักษะ อาชีพแก่กลุ่มผู้มีรายได้น้อยผู้มีบัตรสวัสดิการแห่งรัฐ ตามโครงการดังกล่าวข้างต้น ซึ่งเป็นนโยบายที่สำคัญ ของรัฐบาลและนโยบายของรัฐมนตรีว่าการกระทรวงแรงงาน (พลตำรวจเอกอดุลย์ แสงสิงแก้ว) ที่กำหนดว่า “แรงงานที่มีศักยภาพสูงและคุณภาพชีวิตที่ดี ย่อมนำประเทศชาติไปสู่ความมั่นคง มั่งคั่ง ยั่งยืน” ซึ่งบุคลากร ของกรมพัฒนาฝีมือแรงงาน ต้องปฏิบัติงานด้วยความเฉลียวฉลาด ด้วยความสุจริต โปร่งใส ด้วยความอดทน มุ่งผลประโยชน์สูงสุดของประชาชนเป็นที่ตั้ง



(นายสุทธิ สุกโศล)

อธิบดีกรมพัฒนาฝีมือแรงงาน

พฤษภาคม ๒๕๖๑

สารบัญ

หน้า

คำนำ.....	ก
สารบัญ.....	๗
สารบัญภาพ.....	ง
ส่วนที่ ๑ ความเป็นมา กลุ่มเป้าหมาย วัตถุประสงค์.....	๑
๑.๑ ความเป็นมา.....	๑
๑.๒ กลุ่มเป้าหมาย.....	๓
๑.๓ วัตถุประสงค์.....	๓
ส่วนที่ ๒ กระบวนการในการดำเนินงาน.....	๔
๒.๑ ขั้นตอนการเตรียมการ.....	๔
๒.๒ ขั้นตอนการดำเนินงาน.....	๔
๒.๓ ขั้นตอนการรายงานผลการดำเนินงาน.....	๙
ส่วนที่ ๓ หลักสูตรการฝึกอบรม.....	๑๕
๓.๑ หลักสูตรการฝึกอบรม กิจกรรมการส่งเสริมและฝึกอาชีพหลักสูตรฝึกอาชีพเร่งด่วน ช่างอเนกประสงค์ (ช่างชุมชน).....	๑๕
๓.๒ หลักสูตรการฝึกอบรม กิจกรรมการฝึกอาชีพเสริมเพื่อการมีงานทำหรือ การประกอบอาชีพอิสระ.....	๑๘
ส่วนที่ ๔ แนวปฏิบัติการดำเนินการด้านงบประมาณ.....	๔๕
๔.๑ การจัดสรรงบประมาณรายจ่ายเพิ่มเติม ประจำปีงบประมาณ พ.ศ. ๒๕๖๑.....	๔๕
๔.๒ การเบิกค่าใช้จ่ายที่เกี่ยวข้องกับการฝึกอบรม.....	๔๘
๔.๓ การจัดหาพัสดุ ตามพระราชบัญญัติการจัดซื้อจัดจ้างและการบริหารพัสดุภาครัฐ พ.ศ. ๒๕๖๐ และระเบียบกระทรวงการคลังว่าด้วยการจัดซื้อจัดจ้างและการบริหาร พัสดุภาครัฐ พ.ศ. ๒๕๖๐.....	๔๘
๔.๔ การจัดทำรายงานผลการใช้จ่ายงบประมาณ.....	๔๘
ส่วนที่ ๕ คู่มือการใช้ระบบสารสนเทศตรวจสอบข้อมูลผู้ต้องการพัฒนาคุณภาพชีวิต และรายงาน ผลการฝึกอบรมโครงการเพิ่มศักยภาพผู้มีรายได้น้อยที่ลงทะเบียนสวัสดิการแห่งรัฐ เพื่อสร้างงาน สร้างอาชีพ เพิ่มรายได้ และความมั่นคงในชีวิต.....	๖๘
๕.๑ การตรวจสอบข้อมูลผู้ต้องการฝึกในระบบคลังข้อมูล (Data Warehouse).....	๖๘
๕.๒ การรายงานผลการพัฒนาฝีมือแรงงาน.....	๗๙
ภาคผนวก	
๑. สำเนาโครงการเพิ่มศักยภาพผู้มีรายได้น้อยที่ลงทะเบียนสวัสดิการแห่งรัฐ เพื่อสร้างงาน สร้างอาชีพ เพิ่มรายได้ และความมั่นคงในชีวิต	
- กิจกรรมการส่งเสริมและฝึกอาชีพหลักสูตรฝึกอาชีพเร่งด่วนช่างอเนกประสงค์ (ช่างชุมชน).....	๘๒
- กิจกรรมการฝึกอาชีพเสริมเพื่อการมีงานทำหรือการประกอบอาชีพอิสระ.....	๘๗

๒. สำเนาคำสั่งกระทรวงแรงงาน ที่ ๘๘/๒๕๖๑ ลงวันที่ ๗ มีนาคม ๒๕๖๑ แต่งตั้งที่ปรึกษา และคณะกรรมการบริหารจัดการโครงการเพิ่มศักยภาพผู้มีรายได้น้อยที่ลงทะเบียน สวัสดิการแห่งรัฐ เพื่อสร้างงาน สร้างอาชีพ เพิ่มรายได้ และความมั่นคงในชีวิต.....	๙๒
๓. สำเนาคำสั่งกระทรวงแรงงาน ที่ ๘๘/๒๕๖๑ ลงวันที่ ๗ มีนาคม ๒๕๖๑ แต่งตั้งคณะกรรมการ กำกับและติดตามรายภาค ตามโครงการเพิ่มศักยภาพผู้มีรายได้น้อยที่ลงทะเบียนสวัสดิการแห่งรัฐ เพื่อสร้างงาน สร้างอาชีพ เพิ่มรายได้ และความมั่นคงในชีวิต.....	๙๔
๔. สำเนาคำสั่งกรมพัฒนาฝีมือแรงงาน ที่ ๔๔๗/๒๕๖๑ ลงวันที่ ๑๕ มีนาคม ๒๕๖๑ แต่งตั้งคณะกรรมการดำเนินงานตามมาตรการพัฒนาคุณภาพชีวิตผู้มีบัตรสวัสดิการแห่งรัฐ ในความรับผิดชอบของกรมพัฒนาฝีมือแรงงาน.....	๙๘
๕. สำเนาหนังสือกรมพัฒนาฝีมือแรงงาน ด่วนที่สุด ที่ รง ๐๔๐๕/๐๓๑๐๑ ลงวันที่ ๑๕ มีนาคม ๒๕๖๑.....	๑๐๓
๖. สำเนาหนังสือกรมพัฒนาฝีมือแรงงาน ด่วนที่สุด ที่ รง ๐๔๐๕/ว ๐๔๐๘๑ ลงวันที่ ๕ เมษายน ๒๕๖๑.....	๑๐๔
๗. สำเนาหนังสือกรมพัฒนาฝีมือแรงงาน ด่วนที่สุด ที่ รง ๐๔๐๕/๐๔๐๘๓ ลงวันที่ ๕ เมษายน ๒๕๖๑.....	๑๑๙
๘. สำเนาหลักสูตรการฝึกอาชีพเร่งด่วน ช่างอเนกประสงค์ (ช่างชุมชน).....	๑๒๑
๙. สำเนารายการเครื่องมือช่างชุมชน.....	๑๒๔
๑๐. สำเนาประมาณการ รายการวัสดุ ช่างชุมชน.....	๑๒๕
๑๑. สำเนาแผนปฏิบัติการกรมพัฒนาฝีมือแรงงาน (Road map).....	๑๒๖
๑๒. สำเนา Infographic.....	๑๒๗
๑๓. สำเนาใบสมัครเข้ารับการฝึกอบรมโครงการเพิ่มศักยภาพผู้มีรายได้น้อย ที่ลงทะเบียนสวัสดิการแห่งรัฐ.....	๑๒๘
๑๔. ทะเบียนสำรวจข้อมูลความพร้อมในการดำเนินการตามมาตรการพัฒนาคุณภาพชีวิต ผู้มีบัตรสวัสดิการแห่งรัฐ.....	๑๓๑
๑๕. ตัวอย่างคำสั่งแต่งตั้งคณะกรรมการอำนวยการพัฒนาทักษะอาชีพระดับจังหวัด และคณะทำงานพัฒนาทักษะอาชีพระดับอำเภอ.....	๑๓๒
๑๖. คณะผู้จัดทำ.....	๑๓๕

สารบัญภาพ

ภาพที่		หน้า
ภาพที่ ๒-๑	แสดงกระบวนการจ่ายเงินค่าตอบแทนวิทยากร.....	๑๑
ภาพที่ ๒-๒	แสดงกระบวนการจ่ายเงินค่าเบี้ยเลี้ยงผู้เข้าฝึกอบรม.....	๑๒
ภาพที่ ๒-๓	แสดงกระบวนการบริหารความเสี่ยงและปัจจัยนำสู่ความสำเร็จของโครงการ.....	๑๓

ส่วนที่ ๑

ความเป็นมา กลุ่มเป้าหมาย วัตถุประสงค์

ส่วนที่ ๑

ความเป็นมา กลุ่มเป้าหมาย วัตถุประสงค์

๑.๑ ความเป็นมา

คณะรัฐมนตรีได้มีมติเมื่อวันที่ ๙ มกราคม ๒๕๖๑ เห็นชอบมาตรการพัฒนาคุณภาพชีวิตผู้มีบัตรสวัสดิการแห่งรัฐ และอนุมัติในหลักการดำเนินงานตามที่กระทรวงการคลังเสนอ ในวงเงินงบประมาณรวม ๓๕,๖๗๙,๐๙๐,๗๙๑ บาท (สามหมื่นห้าพันหกกร้อยเจ็ดสิบก้านเก้าหมื่นเจ็ดกร้อยเก้าสิบบาทถ้วน) เพื่อสร้างโอกาสให้กับผู้มีบัตรสวัสดิการแห่งรัฐ

กระทรวงแรงงาน โดยกรมพัฒนาฝีมือแรงงาน ได้เสนอโครงการเพิ่มศักยภาพผู้มีรายได้น้อยที่ลงทะเบียนสวัสดิการแห่งรัฐ “เพื่อสร้างงาน สร้างอาชีพ เพิ่มรายได้ และความมั่นคงในชีวิต” ในกรอบวงเงินงบประมาณ จำนวน ๕,๗๗๑,๔๙๑,๖๒๘ บาท เพื่อช่วยเหลือผู้มีบัตรสวัสดิการแห่งรัฐ ระยะที่ ๒ ภายใต้มาตรการพัฒนาคุณภาพชีวิตผู้มีบัตรสวัสดิการ ผ่านกลไกการทำงานให้ทำ/การส่งเสริมคุ้มครอง และการฝึกอบรมส่งเสริมทักษะอาชีพให้แก่ผู้มีบัตรสวัสดิการแห่งรัฐ ให้มีอาชีพ มีงานทำ มีทักษะฝีมือ มีรายได้ที่เพิ่มขึ้น ตลอดจนมีหลักประกันทางสังคมและความมั่นคงในชีวิตอย่างยั่งยืน และกระทรวงการคลังได้จัดสรรงบประมาณประจำปี ๒๕๖๑ เพิ่มเติมจำนวน ๒,๑๒๐,๐๒๕,๔๐๐ บาท (สองพันหนึ่งร้อยยี่สิบล้านสองหมื่นห้าพันสี่ร้อยบาทถ้วน) โดยจำแนก ดังนี้

๑) สำนักงานปลัดกระทรวงแรงงาน	จำนวน	๑๒,๖๒๑,๘๐๐	บาท
๒) กรมการจัดหางาน	จำนวน	๓๙,๒๔๖,๐๐๐	บาท
๓) กรมพัฒนาฝีมือแรงงาน	จำนวน	๒,๐๖๘,๑๕๗,๖๐๐	บาท

กรมพัฒนาฝีมือแรงงาน ได้รับจัดสรรเงินงบประมาณรายจ่ายเพิ่มเติมประจำปีงบประมาณ ๒๕๖๑ จำนวน ๒,๐๖๘,๑๕๗,๖๐๐ บาท (สองพันหกสิบล้านแปดแสนห้าพันเจ็ดกร้อยบาทถ้วน) เพื่อใช้สำหรับขับเคลื่อนโครงการเพิ่มศักยภาพผู้มีรายได้น้อยที่ลงทะเบียนสวัสดิการแห่งรัฐ เพื่อสร้างงาน สร้างอาชีพ เพิ่มรายได้ และความมั่นคงในชีวิต โดยการฝึกทักษะอาชีพให้แก่ผู้มีรายได้น้อยที่ลงทะเบียนสวัสดิการแห่งรัฐ ที่มีรายได้ต่ำกว่า ๓๐,๐๐๐ บาท/คน/ปี เป้าหมาย ๖๒๕,๑๒๐ คน ซึ่งโครงการดังกล่าวประกอบด้วย ๒ กิจกรรม ดังนี้

๑) กิจกรรมการส่งเสริมและฝึกอาชีพหลักสูตรฝึกอาชีพเร่งด่วนช่างอเนกประสงค์ (ช่างชุมชน) ฝึกทักษะอาชีพให้แก่ผู้มีรายได้น้อยที่ลงทะเบียนสวัสดิการแห่งรัฐ จำนวน ๘๑,๐๐๐ คน งบประมาณ ๖๕๖,๑๐๐,๐๐๐ บาท (หกกร้อยห้าสิบล้านหนึ่งแสนบาทถ้วน) กิจกรรมนี้ ผู้สำเร็จการฝึกสามารถปฏิบัติงานซ่อมไฟฟ้าได้ ซ่อมประปาได้ ซ่อมประตู หน้าต่างได้ ตัดหญ้าสนามได้ ซ่อมแซมผนัง-กระเบื้องได้ ปฏิบัติงานทาสีได้ พร้อมทั้งมอบเครื่องมือประกอบอาชีพให้แก่ผู้สำเร็จการฝึกด้วย ในวงเงินคนละ ๓,๕๐๐ บาท (สามพันห้าร้อยบาทถ้วน)

๒) กิจกรรมการฝึกอาชีพเสริมเพื่อการมีงานทำหรือการประกอบอาชีพอิสระ ฝึกทักษะอาชีพให้แก่ผู้มีรายได้น้อยที่ลงทะเบียนสวัสดิการแห่งรัฐ จำนวน ๕๔๔,๑๒๐ คน งบประมาณ ๑,๔๑๒,๐๕๗,๖๐๐ บาท (หนึ่งพันสี่ร้อยยี่สิบล้านห้าหมื่นเจ็ดพันหกกร้อยบาทถ้วน) กิจกรรมนี้ไม่มีการมอบเครื่องมือประกอบอาชีพให้แก่ผู้สำเร็จการฝึก

๑.๑.๑ หลักการดำเนินงาน ประกอบด้วย

- ๑) การวิเคราะห์และให้ความช่วยเหลือผู้มีบัตรสวัสดิการแห่งรัฐรายบุคคล
- ๒) การพัฒนาคุณภาพชีวิตของผู้มีบัตรสวัสดิการแห่งรัฐตามความจำเป็นอย่างรอบด้าน (๔ มิติ)
- ๓) การเข้าหาและติดตามผู้ถือบัตรสวัสดิการแห่งรัฐ ทุกคนที่มีรายได้ต่ำกว่า ๓๐,๐๐๐ บาท/คน/ปี และอยู่ในวัยแรงงาน
- ๔) การบูรณาการแก้ไขปัญหาความยากจนและความเหลื่อมล้ำจากกระทรวงและหน่วยงานที่เกี่ยวข้องแบบเบ็ดเสร็จ ดำเนินการใน ๔ มิติ ได้แก่
 - (๑) มิติการมีงานทำ จัดหางานที่เหมาะสมและส่งเสริมการประกอบสัมมาชีพ
 - (๒) มิติการฝึกอาชีพ/การศึกษา ฝึกทักษะอาชีพให้ความรู้และทำให้เข้าถึงการศึกษาอย่างเท่าเทียม
 - (๓) มิติการเข้าถึงแหล่งเงินทุนในระบบ เข้าถึงสินเชื่อและแก้ไขปัญหาหนี้ในระบบ และบูรณาการ
 - (๔) มิติการเข้าถึงสิ่งจำเป็นพื้นฐาน สนับสนุนให้เข้าถึงสิ่งจำเป็นในชีวิต เช่น ที่อยู่อาศัย ที่ดินทำกิน การออมเพื่อการเกษียณ เป็นต้น ถือเป็นมาตรการให้ความช่วยเหลือผู้มีรายได้น้อยที่ลงทะเบียนโครงการเพื่อสวัสดิการแห่งรัฐ (ผู้มีบัตรสวัสดิการแห่งรัฐ) ในระยะที่ ๒ ต่อเนื่องจากระยะเริ่มต้น ซึ่งเปรียบเสมือนการ “ให้ปลา” แก่ประชาชน แต่มีอาจใช้เป็นแนวทางในการแก้ไขปัญหาความยากจนให้ลดลงหรือหมดไปจากประเทศไทยอย่างยั่งยืนได้ ดังนั้น การช่วยเหลือในระยะที่ ๒ นี้ จึงเป็นมาตรการให้ความช่วยเหลือเป็นรายบุคคล “สอนและให้เครื่องมือในการหาปลา” เพื่อให้การแก้ไขปัญหาหรือการให้ความช่วยเหลือสามารถทำได้ตรงจุด ตรงความต้องการของแต่ละบุคคล

๑.๑.๒ โครงสร้างการดำเนินงาน ประกอบด้วย

- ๑) คณะกรรมการนโยบายการพัฒนาคุณภาพชีวิตผู้มีบัตรสวัสดิการแห่งรัฐ (คนส.) องค์ประกอบ ๑๓ คน มีนายกรัฐมนตรีเป็นประธาน ปลัดกระทรวงแรงงาน เป็นกรรมการ และปลัดกระทรวงการคลัง เป็นเลขานุการ
- ๒) คณะอนุกรรมการติดตามการพัฒนาคุณภาพชีวิตผู้มีบัตรสวัสดิการแห่งรัฐ (คอต.) องค์ประกอบ ๑๒ คน มีปลัดกระทรวงการคลังเป็นประธาน หัวหน้าผู้ตรวจราชการกระทรวงแรงงาน เป็นอนุกรรมการ และที่ปรึกษาหรือรองผู้อำนวยการสำนักเศรษฐกิจการคลังที่ได้รับมอบหมายเป็นเลขานุการ
- ๓) คณะอนุกรรมการพัฒนาคุณภาพชีวิตผู้มีบัตรสวัสดิการแห่งรัฐประจำจังหวัด (คอจ.)

กรณีกรุงเทพมหานคร องค์ประกอบ ๑๖ คน มีปลัดกรุงเทพมหานคร เป็นประธาน ผู้แทนกรมการจัดหางาน ผู้แทนกรมพัฒนาฝีมือแรงงาน เป็นอนุกรรมการ และผู้แทนกรุงเทพมหานคร เป็นเลขานุการ

กรณีจังหวัด องค์ประกอบ ๑๖ คน มีผู้ว่าราชการจังหวัด เป็นประธาน จัดหางานจังหวัด/แรงงานจังหวัด เป็นอนุกรรมการ และปลัดจังหวัด เป็นเลขานุการ

- ๔) คณะทำงานพัฒนาคุณภาพชีวิตผู้มีบัตรสวัสดิการแห่งรัฐประจำอำเภอ “ทีมหมอประชารัฐสุขใจ (ปรจ.)” ได้รับการแต่งตั้งโดยคณะอนุกรรมการพัฒนาคุณภาพชีวิตผู้มีบัตรสวัสดิการแห่งรัฐประจำจังหวัด (คอจ.) ได้แก่
 - (๑) คณะระดับอำเภอ

กรณีกรุงเทพมหานคร มีผู้อำนวยการเขต เป็นประธาน ผู้แทนหน่วยงานรัฐที่เกี่ยวข้อง เป็นคณะทำงาน และผู้แทนธนาคารออมสิน เป็นเลขานุการ

คู่มือการปฏิบัติงานและแนวปฏิบัติการเบิกจ่ายงบประมาณ
โครงการเพิ่มศักยภาพผู้มีรายได้น้อยที่ลงทะเบียนสวัสดิการแห่งรัฐ เพื่อสร้างงาน สร้างอาชีพ เพิ่มรายได้ และความมั่นคงในชีวิต
กรมพัฒนาฝีมือแรงงาน กระทรวงแรงงาน

กรณีจังหวัดอื่น ๆ มีนายอำเภอ เป็นประธาน ผู้แทนของคณะผู้บริหารการคลังประจำจังหวัด สำนักงานจัดหางานจังหวัด หน่วยงานของรัฐที่เกี่ยวข้อง/ผู้แทนธนาคารเพื่อการเกษตรและสหกรณ์การเกษตร (ธ.ก.ส.) หรือ ธนาคารออมสิน เป็นเลขานุการ

(๒) ผู้ดูแลบัญชีสวัสดิการแห่งรัฐ (Account Officer : AO) ทำหน้าที่ดูแลและให้คำแนะนำแก่ผู้มีบัตรสวัสดิการแห่งรัฐ ให้เหมาะสมสอดคล้องตามความจำเป็นของแต่ละบุคคล โดยการสัมภาษณ์ผู้มีบัตรสวัสดิการแห่งรัฐเป็นรายบุคคล เพื่อวิเคราะห์สภาพปัญหาและสอบถามความประสงค์ที่จะพัฒนาตนเอง ทั้งนี้ ในการสัมภาษณ์ของผู้ดูแลบัญชีสวัสดิการแห่งรัฐ (Account Officer : AO) จะต้องมีการมีเจ้าหน้าที่ธนาคารเพื่อการเกษตรและสหกรณ์การเกษตร (ธ.ก.ส.) หรือ ธนาคารออมสิน อย่างน้อย ๑ คน ร่วมสัมภาษณ์ด้วย นอกจากนี้ผู้ดูแลบัญชีสวัสดิการแห่งรัฐ (Account Officer : AO) ๑ คน ต้องรับผิดชอบดูแลผู้มีบัตรสวัสดิการแห่งรัฐอย่างน้อย ๓๐ คน

๑.๒ กลุ่มเป้าหมาย

การดำเนินโครงการเพิ่มศักยภาพผู้มีรายได้น้อยที่ลงทะเบียนสวัสดิการแห่งรัฐ “เพื่อสร้างงานสร้างอาชีพ เพิ่มรายได้ และความมั่นคงในชีวิต” ตามมาตรการพัฒนาคุณภาพชีวิตผู้มีบัตรสวัสดิการแห่งรัฐ เป้าหมาย ได้แก่ ผู้มีบัตรสวัสดิการแห่งรัฐที่มีรายได้ต่ำกว่า ๓๐,๐๐๐ บาท ต่อปี ที่เข้าร่วมโครงการฯ เพื่อพัฒนาคุณภาพชีวิตของกระทรวงแรงงาน ซึ่งเป็นมาตรการให้ความช่วยเหลือผู้มีบัตรสวัสดิการแห่งรัฐเป็นรายบุคคล ในระยะที่ ๒ ภายใต้หลักคิดที่ว่า “จะไม่แจกปลาแต่จะสอนวิธีจับปลาให้แก่ประชาชน”

๑.๓ วัตถุประสงค์

๑.๓.๑ เพื่อให้ผู้มีรายได้น้อยมีความรู้ความสามารถและทักษะฝีมือ นำไปใช้ในการทำงานหรือประกอบอาชีพอิสระ

๑.๓.๒ เพื่อให้ผู้มีรายได้น้อยสามารถนำความรู้ที่ได้รับไปใช้ประกอบอาชีพ สร้างรายได้ให้ก้าวพ้นขีดความยากจน

ส่วนที่ ๒

กระบวนการงานในการดำเนินงาน

ส่วนที่ ๒

กระบวนการในการดำเนินงาน

การดำเนินงานตามโครงการเพิ่มศักยภาพผู้มีรายได้น้อยที่ลงทะเบียนสวัสดิการแห่งรัฐ เพื่อสร้างงาน สร้างอาชีพ เพิ่มรายได้ และความมั่นคงในชีวิต มีกระบวนการในการดำเนินงาน ๓ ขั้นตอน ดังนี้

๒.๑ ขั้นตอนการเตรียมการ

กรมพัฒนาฝีมือแรงงานดำเนินการจัดสัมมนาเชิงปฏิบัติการ เรื่อง นโยบาย การบริหารโครงการ มาตรการพัฒนาคุณภาพผู้มีรายได้น้อยที่มีบัตรสวัสดิการแห่งรัฐ ภายใต้โครงการโครงการเพิ่มศักยภาพผู้มีรายได้น้อยที่ลงทะเบียนสวัสดิการแห่งรัฐ เพื่อสร้างงาน สร้างอาชีพ เพิ่มรายได้ และความมั่นคงในชีวิต แก่ข้าราชการ เจ้าหน้าที่สังกัดกรมพัฒนาฝีมือแรงงาน แรงงานจังหวัด ผู้สังเกตการณ์ ผู้ประสานงานและผู้เกี่ยวข้อง ประมาณ ๕๐๐ คน

๒.๒ ขั้นตอนการดำเนินงาน

ให้สถาบันพัฒนาฝีมือแรงงาน และสำนักงานพัฒนาฝีมือแรงงานหรือผู้ว่าราชการจังหวัด ในการพิจารณาจัดตั้งองค์กร คณะกรรมการที่เกี่ยวข้องกับการพัฒนาทักษะอาชีพ การจัดสรรงบประมาณ การจัดกลุ่มพื้นที่การฝึก การจัดทำแผนปฏิบัติการ การจัดวิทยากร การบูรณาการเครือข่าย หน่วยงานที่จะร่วมดำเนินการ โดย

๒.๒.๑ จัดตั้งคณะกรรมการอำนวยการพัฒนาทักษะอาชีพระดับจังหวัด ควรมีองค์ประกอบ ดังนี้

- | | |
|--|----------------------------|
| ๑) ผู้ว่าราชการจังหวัด | ประธานกรรมการ |
| ๒) แรงงานจังหวัด | กรรมการและเลขานุการ |
| ๓) ผู้อำนวยการสถาบันพัฒนาฝีมือแรงงาน/
ผู้อำนวยการสำนักงานพัฒนาฝีมือแรงงาน | กรรมการและผู้ช่วยเลขานุการ |
| และมีส่วนราชการ องค์กร ผู้นำท้องถิ่น ภาคประชาสังคม องค์กรที่เกี่ยวข้อง ตามทำยนี้ | |

ร่วมเป็นกรรมการ

- | | |
|--|---------|
| ๑) หัวหน้าสำนักงานจังหวัด | กรรมการ |
| ๒) ปลัดจังหวัด | กรรมการ |
| ๓) ประชาสัมพันธ์จังหวัด | กรรมการ |
| ๔) คลังจังหวัด | กรรมการ |
| ๕) สถิติจังหวัด | กรรมการ |
| ๖) นายอำเภอทุกอำเภอ | กรรมการ |
| ๗) ส่วนราชการที่เกี่ยวข้อง เช่น ท้องถิ่นจังหวัด สถาบันการศึกษาภายในจังหวัด องค์กรเอกชน | |

สภาอุตสาหกรรมจังหวัด หอการค้าจังหวัด ผู้จัดการธนาคารเพื่อการเกษตรและสหกรณ์การเกษตร/ธนาคาร ออมสิน ตัวแทนสำนักงานตรวจเงินแผ่นดินจังหวัด ผู้ทรงคุณวุฒิ สถานประกอบการ หน่วยงานสังกัดกระทรวง แรงงานที่อยู่ภายในจังหวัด ร่วมเป็นกรรมการ

๒.๒.๒ จัดตั้งคณะทำงานพัฒนาทักษะอาชีพระดับอำเภอ ควรมีองค์ประกอบ ดังนี้

- | | |
|---|----------------|
| ๑) นายอำเภอ | ประธานคณะทำงาน |
| ๒) ผู้อำนวยการสถาบันพัฒนาฝีมือแรงงาน/
ผู้อำนวยการสำนักงานพัฒนาฝีมือแรงงาน/
หัวหน้าส่วนราชการสังกัดกระทรวงแรงงานในจังหวัด คณะทำงานและเลขานุการ | |

- ๓) เจ้าหน้าที่สถาบันพัฒนาฝีมือแรงงาน/
สำนักงานพัฒนาฝีมือแรงงาน/หรือ
เจ้าหน้าที่ของส่วนราชการกระทรวงแรงงาน
หรือตัวแทนผู้ดูแลผู้มีบัตรสวัสดิการแห่งรัฐ

(Account Officer : AO) ในระดับอำเภอ คณะทำงานและผู้ช่วยเลขานุการ
โดยมีส่วนราชการ องค์กร ผู้นำท้องถิ่น ภาคประชาสังคม องค์กรที่เกี่ยวข้อง ตามท้ายนี้ร่วมเป็น
คณะทำงาน

- | | |
|--|----------|
| ๑) ส่วนราชการ ภาคส่วนที่เกี่ยวข้องในอำเภอ | คณะทำงาน |
| ๒) สถาบันการศึกษาในเขตอำเภอ | คณะทำงาน |
| ๓) ผู้จัดการธนาคารเพื่อการเกษตรและสหกรณ์ ในเขตอำเภอ | คณะทำงาน |
| ๔) ผู้จัดการธนาคารออมสิน ในเขตอำเภอ | คณะทำงาน |
| ๕) นายกองค์การบริหารส่วนตำบล | คณะทำงาน |
| ๖) ทีมหมอประชารัฐสุขใจ (ปรจ.) | คณะทำงาน |
| ๗) ผู้ดูแลผู้มีบัตรสวัสดิการแห่งรัฐ (Account Officer : AO) | คณะทำงาน |
| ๘) ตัวแทนภาคประชาชนในอำเภอ | คณะทำงาน |
| ๙) ตัวแทนสถานประกอบการในเขตอำเภอ | คณะทำงาน |
| ๑๐) ตัวแทนอาสาสมัครแรงงานในเขตอำเภอ | คณะทำงาน |
| ๑๑) ตัวแทนกำนัน หรือตัวแทนผู้ใหญ่บ้าน
ในเขตอำเภอ (รวม ๖ คน) | คณะทำงาน |

ทั้งนี้ องค์ประกอบจำนวนของคณะกรรมการพัฒนาทักษะอาชีพในระดับจังหวัด และคณะทำงานพัฒนาทักษะอาชีพระดับอำเภอ ให้ผู้อำนวยการสถาบันพัฒนาฝีมือแรงงาน/สำนักงานพัฒนาฝีมือแรงงาน นำเรียนเสนอผู้ว่าราชการจังหวัด/นายอำเภอ พิจารณาองค์ประกอบ และจำนวน พร้อมกำหนดบทบาทอำนาจหน้าที่ **ตามที่พิจารณาเห็นสมควร** ให้สอดคล้องกับภารกิจหน้าที่ สภาพข้อเท็จจริง โดยมุ่งผลสัมฤทธิ์ การจัดกลุ่มหลักสูตร การจัดกลุ่มเป้าหมายการฝึก การกำหนดสถานที่ฝึก การประสานงานนัดหมายผู้มีรายได้น้อย เข้ารับการฝึกตามกำหนด การเชื่อมโยงข้อมูลระบบฐานงาน (Job Box) ของกรมการจัดหางาน ตลอดจนการแก้ไขปัญหาการฝึก การเปลี่ยนแปลงหลักสูตรการฝึกของผู้มีรายได้น้อย การบูรณาการกลไกประชารัฐ เข้ามามีส่วนร่วมในการพัฒนาทักษะอาชีพแก่กลุ่มเป้าหมาย โดยเน้นการมีงานทำ มีรายได้ การจัดทำแผนปฏิบัติการการพัฒนาทักษะอาชีพ การพัฒนาคุณภาพชีวิต การมอบเครื่องมือประกอบอาชีพ (เฉพาะกรณีการฝึกช่างอเนกประสงค์เท่านั้น) การส่งเสริมผู้มีรายได้น้อยที่มีบัตรสวัสดิการแห่งรัฐ ที่มีรายได้น้อยกว่า ๓๐,๐๐๐ บาท/คน/ปี ให้มีทักษะอาชีพ มีงานทำ มีรายได้ พ้นขีดความยากจนตามนโยบายของรัฐบาลอย่างมีประสิทธิภาพ (ตัวอย่างคำสั่งแต่งตั้งคณะกรรมการอำนวยการพัฒนาทักษะอาชีพระดับจังหวัด และคำสั่งแต่งตั้งคณะทำงานพัฒนาทักษะอาชีพระดับอำเภอ อยู่ในภาคผนวก หน้า ๑๒๙ - ๑๓๑)

๒.๒.๓ การเบิกจ่ายเงิน

โดยให้ถือปฏิบัติตามแนวทางที่กรมพัฒนาฝีมือแรงงานกำหนด และปฏิบัติตามระเบียบราชการที่เกี่ยวข้องโดยเคร่งครัด และการจ่ายเงินแต่ละครั้งให้มีเจ้าหน้าที่อย่างน้อย ๒ คน ปฏิบัติหน้าที่พร้อมถ่ายภาพประกอบเป็นหลักฐานการเบิกจ่ายเงิน ทั้งนี้ หากกระทรวงการคลังกำหนดแนวปฏิบัติ/วิธีการเบิกจ่ายเงินที่เกี่ยวข้องกับโครงการ แก่ผู้มีรายได้น้อยที่เข้าร่วมโครงการเป็นการเฉพาะ ให้ถือปฏิบัติตามที่กระทรวงการคลังกำหนดโดยเคร่งครัด

๒.๒.๔ การจัดกลุ่มเป้าหมาย

สถาบันพัฒนาฝีมือแรงงาน สำนักงานพัฒนาฝีมือแรงงาน ดำเนินการ ดังนี้

๑) มอบหมายเจ้าหน้าที่ จัดกลุ่มเป้าหมาย ตามหลักสูตรการฝึกอบรมที่ผู้มีรายได้น้อยแจ้งความประสงค์โดยพิจารณาข้อมูลจากระบบฐานข้อมูลของหน่วยงานที่เกี่ยวข้องตามลำดับ ดังนี้

(๑) ศูนย์เทคโนโลยีสารสนเทศและการสื่อสาร สำนักงานปลัดกระทรวงการคลัง

(๒) ระบบข้อมูลสารสนเทศของกระทรวงการคลังที่ติดตั้ง ณ คลังจังหวัดทุกจังหวัด

(๓) ระบบข้อมูลสารสนเทศ โครงการเพิ่มศักยภาพผู้มีรายได้น้อยที่ลงทะเบียนสวัสดิการแห่งรัฐ เพื่อสร้างงาน สร้างอาชีพ เพิ่มรายได้ และความมั่นคงในชีวิต จากศูนย์ข้อมูลเทคโนโลยีสารสนเทศและการสื่อสาร กรมพัฒนาฝีมือแรงงาน

๒) ทำรายชื่อหลักสูตรการฝึกอบรม/ภูมิสำเนาของผู้มีรายได้น้อยที่สมัครฝึกอาชีพ

๓) จัดกลุ่มผู้เข้ารับการฝึกให้ตรงตามหลักสูตร รหัสหลักสูตร วิธีการจัดหลักสูตร การระบุจำนวนชั่วโมงการฝึกแต่ละหลักสูตร ตามที่สำนักพัฒนาผู้ฝึกและเทคโนโลยีการฝึกกำหนด เพื่อให้หลักสูตร/ระยะเวลาการฝึกเป็นมาตรฐานเดียวกันทั่วประเทศ และตรงตามกรอบเป้าหมายโครงการที่มีการแยกหลักสูตรและระยะเวลาฝึกแต่ละหลักสูตร โดยเข้าไปศึกษารูปแบบ วิธีการ ประเภท หลักสูตร กลุ่มหลักสูตร รหัสหลักสูตร กรอบขอบเขต เนื้อหาหลักสูตรการฝึกอบรม จากคู่มือการปฏิบัติงานฯ ส่วนที่ ๓ หลักสูตรการฝึกอบรม

๒.๒.๕ การจัดกลุ่มผู้เข้ารับการฝึกต่อรุ่น

๑) ให้จัดกลุ่มผู้เข้ารับการฝึก จำนวน ๒๐ คน ต่อรุ่น

๒) กรณีมีผู้สมัครเข้ารับการฝึก จำนวน ๒๐ – ๒๕ คน สถาบันพัฒนาฝีมือแรงงาน สำนักงานพัฒนาฝีมือแรงงาน และหน่วยฝึกอบรม สามารถบริหารจัดการ จัดกลุ่มผู้เข้ารับการฝึก ไม่เกิน ๒๕ คน ต่อรุ่น ได้ โดยให้พิจารณาความเหมาะสมของปัจจัยด้านอื่น ๆ ดังนี้

(๑) ภูมิสำเนาของผู้เข้ารับการฝึก

(๒) ระยะเวลาการฝึกของหลักสูตร

(๓) ช่วงอายุ/เพศ ของผู้สมัครเข้ารับการฝึก

(๔) สถานที่ฝึก ทั้งนี้ งบประมาณต้องเป็นไปตามกรอบรายละเอียดค่าใช้จ่ายโครงการที่กรมฯ อนุมัติ โดยให้นับคุณภาพการฝึก

๓) ผู้สมัครเข้ารับการฝึกไม่ควรฝึกเกิน ๒๕ คนต่อรุ่น เนื่องจากจะทำให้ขาดคุณภาพ

๒.๒.๖ กรณีกลุ่มเป้าหมายสมัครเข้ารับการฝึกไม่ครบ ๒๐ คน

กรณีกลุ่มเป้าหมายสมัครเข้ารับการฝึกไม่ครบ ๒๐ คน ให้สถาบันพัฒนาฝีมือแรงงาน สำนักงานพัฒนาฝีมือแรงงานและหน่วยงานภาคีเครือข่ายที่เข้าร่วมดำเนินการมอบหมายเจ้าหน้าที่ประสานงานและชี้แจงกลุ่มเป้าหมายให้เข้าใจการดำเนินงานตามโครงการ ข้อจำกัด เหตุผลในการจัดกลุ่มการฝึก ทั้งนี้ ให้รอการฝึกในรุ่นต่อไป

๒.๒.๗ การจัดทำแผนปฏิบัติการฝึกทักษะอาชีพระดับจังหวัด

เพื่อให้ทราบ ชื่อ-สกุล ข้อมูลผู้มีรายได้น้อย ความต้องการเข้ารับการพัฒนาทักษะอาชีพของผู้มีรายได้น้อยรายคน หลักสูตรการฝึก รหัสการฝึกทักษะฝีมือ ภูมิสำเนาของผู้มีรายได้น้อย หลักสูตรการฝึก รหัสการฝึกทักษะฝีมือ ข้อมูลอื่นๆ ที่เกี่ยวข้องของผู้มีรายได้น้อย แจ้งสมัครฝึกอาชีพ สถาบันพัฒนาฝีมือแรงงาน และสำนักงานพัฒนาฝีมือแรงงาน ดำเนินการ ดังนี้

๑) สรุปลวิเคราะห์ข้อมูลการสมัครเข้ารับการพัฒนาทักษะอาชีพของผู้มีรายได้น้อยที่เป็นกลุ่มเป้าหมายตามโครงการจากแหล่งข้อมูล ได้แก่

(๑) ศูนย์เทคโนโลยีสารสนเทศและการสื่อสาร สำนักงานปลัดกระทรวงการคลัง

(๒) ระบบข้อมูลสารสนเทศ กระทรวงการคลัง ณ คลังจังหวัดทุกจังหวัด โดยให้ประสานงานกับคลังจังหวัด

(๓) ระบบข้อมูลสารสนเทศ โครงการเพิ่มศักยภาพผู้มีรายได้น้อยที่ลงทะเบียนสวัสดิการแห่งรัฐเพื่อสร้างงาน สร้างอาชีพ เพิ่มรายได้ และความมั่นคงในชีวิตจากศูนย์ข้อมูลเทคโนโลยีสารสนเทศและการสื่อสาร กิจกรรมการส่งเสริมและฝึกอาชีพ หลักสูตรฝึกอาชีพเร่งด่วนช่างอนกประสงค์ (ช่างชุมชน) และกิจกรรมการฝึกอาชีพเสริมเพื่อการมีงานทำหรือการประกอบอาชีพอิสระ กรมพัฒนาฝีมือแรงงาน

๒) จัดกลุ่มผู้เข้ารับการฝึก จัดรุ่นการฝึก งบประมาณ กำหนดสถานที่ฝึก มอบหมายวิทยากร

๓) จัดทำแผนปฏิบัติการพัฒนาทักษะอาชีพระดับจังหวัด

๔) นำแผนปฏิบัติการพัฒนาทักษะอาชีพระดับจังหวัดเสนอคณะกรรมการพัฒนาทักษะอาชีพระดับจังหวัดพิจารณาทุกมิติหรือประสานความร่วมมือกับองค์กรเครือข่ายที่เกี่ยวข้อง

๕) ส่งแผนปฏิบัติการพัฒนาทักษะอาชีพระดับจังหวัด รายเดือน ตามแบบฟอร์มกำหนดส่งกองพัฒนาศักยภาพและผู้ประกอบกิจการ เพื่อเป็นข้อมูลในการบริหารโครงการ จัดสรรงบประมาณ ติดตามผลประเมินโครงการ ตามกำหนด ดังนี้

ทั้งนี้ให้ส่งแผนปฏิบัติการฯ รายเดือนให้กองพัฒนาศักยภาพแรงงานและผู้ประกอบกิจการตามกำหนด ดังนี้

ครั้งที่ ๑ แผนปฏิบัติการฯ เดือนมิถุนายน ให้ส่งภายในวันที่ ๑๘ พฤษภาคม ๒๕๖๑

ครั้งที่ ๒ แผนปฏิบัติการฯ เดือนกรกฎาคม ให้ส่งภายในวันที่ ๑๘ มิถุนายน ๒๕๖๑

ครั้งที่ ๓ แผนปฏิบัติการฯ เดือนสิงหาคม ให้ส่งภายในวันที่ ๑๘ กรกฎาคม ๒๕๖๑

๒.๒.๘ การจัดสรรเป้าหมายแก่หน่วยงานภาคีเครือข่าย

สถาบันพัฒนาฝีมือแรงงานและสำนักงานพัฒนาฝีมือแรงงาน ดำเนินการ ดังนี้

๑) นำแผนปฏิบัติการพัฒนาทักษะอาชีพระดับจังหวัด เสนอให้คณะกรรมการพัฒนาคุณภาพชีวิตผู้มีบัตรสวัสดิการแห่งรัฐ ประจำจังหวัด หรือกรุงเทพมหานคร พิจารณาการบูรณาการประสานงาน แผนปฏิบัติการพัฒนาทักษะอาชีพระดับจังหวัด เพื่อพิจารณาและมอบหมายหน่วยงานที่เกี่ยวข้องดำเนินการพัฒนาทักษะอาชีพแก่ผู้มีรายได้น้อยที่เป็นกลุ่มเป้าหมาย

๒) ดำเนินการจัดสรรเป้าหมาย งบประมาณ โอนเงินเบิกจ่ายแทนกัน โดยให้ถือปฏิบัติให้เป็นไปตามระเบียบราชการที่เกี่ยวข้องโดยเคร่งครัด ตามแนวปฏิบัติที่กองบริหารการคลัง กรมพัฒนาฝีมือแรงงานกำหนด ดังรายละเอียดในคู่มือการปฏิบัติงาน และแนวปฏิบัติการเบิกจ่ายงบประมาณ ส่วนที่ ๔

๓) รายงานผลการดำเนินงาน การจัดสรรเป้าหมาย งบประมาณตามแผนปฏิบัติการฯ ให้กรมพัฒนาฝีมือแรงงานทราบ

๒.๒.๙ การประสานงาน นัดหมายผู้เข้ารับการฝึกเข้ารับการอบรมพัฒนาทักษะอาชีพ

สถาบันพัฒนาฝีมือแรงงาน สำนักงานพัฒนาฝีมือแรงงาน และหน่วยงานภาคีเครือข่ายดำเนินการ ดังนี้

๑) แจกแผนปฏิบัติการฝึกทักษะอาชีพ ให้นายอำเภอ ในฐานะประธานคณะทำงานพัฒนาทักษะอาชีพระดับอำเภอ หรือในส่วนายอำเภอผู้รับผิดชอบเขตพื้นที่นั้นๆ ทราบเพื่อเป็นการประสานงานและบูรณาการความร่วมมือ

๒) มอบหมายเจ้าหน้าที่ ผู้รับผิดชอบ ประสานงาน นัดหมาย ผู้มีรายได้น้อยที่ได้รับการพิจารณาคัดเลือกเข้ารับการพัฒนาศักยภาพอาชีพ ตามกำหนด วัน เวลา สถานที่ ที่สถาบันพัฒนาฝีมือแรงงาน สำนักงานพัฒนาฝีมือแรงงาน หน่วยงานภาคีเครือข่ายที่เป็นหน่วยดำเนินการ กำหนด โดยแจ้งตามช่องทาง ดังนี้

- (๑) จัดทำเป็นหนังสือ
- (๒) ประสานทางโทรศัพท์
- (๓) ประกาศ/ประชาสัมพันธ์/วิทยุ/หอกระจายข่าวหมู่บ้าน
- (๔) ประสานงานผ่าน กำนัน/ผู้ใหญ่บ้าน/ผู้นำท้องถิ่น/อาสาสมัคร/อาสาสมัครแรงงาน/ผู้นำกลุ่มองค์กร/ทีมหมอประชารัฐสุขใจ (ปรจ.) /ผู้ดูแลผู้มีบัตรสวัสดิการแห่งรัฐ (Account Officer : AO)

๒.๒.๑๐ การดำเนินการฝึกอบรม

- ๑) ประสานนัดหมายกลุ่มเป้าหมายเพื่อเข้ารับการอบรม
- ๒) กำหนดสถานที่ฝึกที่ใกล้กับภูมิลำเนาของกลุ่มเป้าหมายที่สุด
- ๓) จัดทำแผนการฝึกอบรม จัดรุ่นการฝึก จัดกลุ่มการฝึก
- ๔) บูรณาการกับเครือข่ายกลไกประชารัฐ จัดสรรเป้าหมาย งบประมาณให้กับเครือข่ายที่เข้าร่วมเป็นภาคีเครือข่ายดำเนินการฝึก
- ๕) จัดหาวิทยากรที่เหมาะสม
- ๖) ขออนุมัติดำเนินการเปิดฝึกอบรม (โดยให้ถือปฏิบัติตามคู่มือฯ ส่วนที่ ๔ แนวปฏิบัติการดำเนินการด้านงบประมาณ) และยืมเงินราชการสำหรับเป็นค่าใช้จ่ายตามโครงการ การเบิกจ่ายเงินค่าเบี้ยเลี้ยงแก่ผู้สำเร็จการฝึกอบรม ต้องมีเจ้าหน้าที่อย่างน้อย ๒ คน และให้ผู้ที่เกี่ยวข้อง ภาคประชาชนเข้ามามีส่วนร่วมในการจ่ายเงินให้แก่ผู้มีรายได้น้อย (โปร่งใส ตรวจสอบได้ทุกกระบวนการ)
- ๗) ดำเนินการจัดซื้อวัสดุการฝึก/เครื่องมือประกอบอาชีพตามโครงการ
- ๘) ดำเนินการฝึกอบรม (พิธีเปิดฝึกอบรม เชิญผู้ว่าราชการจังหวัด/นายอำเภอ/บุคคลอื่นที่ถือว่าเหมาะสมเป็นประธาน การปฐมนิเทศ และฝึกอบรมตามหลักสูตร)
- ๙) ประเมินผลการฝึกอบรม ดำเนินการให้เป็นไปตามแนวปฏิบัติ และมาตรฐานการฝึกอบรมตามคู่มือฯ ส่วนที่ ๓ หลักสูตรการฝึกอบรม (ศึกษารายละเอียดหลักสูตรการฝึกอบรม ได้ที่เว็บไซต์ <http://gg.gg/a711c>)
- ๑๐) พิธีปิดการฝึกอบรม/มอบวุฒิบัตร (ใช้แบบฟอร์มวุฒิบัตรตามที่กรมพัฒนาฝีมือแรงงานดำเนินการจัดสรรให้) และมอบเครื่องมือประกอบอาชีพ (เฉพาะกรณีการฝึกช่างอนกประสงค์เท่านั้น)
- ๑๑) กรณีการจ่ายเงินค่าตอบแทนวิทยากร การจ่ายเงินค่าเบี้ยเลี้ยงผู้เข้าฝึกอบรม โดยให้กลุ่มเป้าหมายผู้เข้าฝึกอบรมร่วมตัดสินใจรูปแบบ วิธีการรับเงิน มี ๓ วิธี ได้แก่ ๑) จ่ายเงินผ่านบัญชีธนาคาร หรือ ๒) จ่ายเป็นเช็ค หรือ (โดยให้ทำความเข้าใจ/หารือกับกลุ่มเป้าหมาย) ๓) จ่ายเป็นเงินสด ภายใต้แผนผังกระบวนการจ่ายเงินในคู่มือฯ ส่วนที่ ๒ กระบวนการในการดำเนินงาน

หมายเหตุ ให้ดำเนินการเบิกจ่ายเงินให้เป็นตามระเบียบราชการกำหนด โดยเคร่งครัด ปราศจากการทุจริต มีความโปร่งใส ตรวจสอบได้ทุกกระบวนการ

๑๒) การรายงานผลการฝึกอบรม ให้สถาบันพัฒนาฝีมือแรงงาน และสำนักงานพัฒนาฝีมือแรงงาน บันทึกข้อมูลผลการฝึกอบรมเข้าระบบสารสนเทศของกรมพัฒนาฝีมือแรงงาน (Data center) เพื่อจัดเก็บข้อมูลในระบบคลังข้อมูล (Data Warehouse) สำหรับเป็นข้อมูลในการบริหารโครงการ

๑๓) การเชื่อมโยงระบบข้อมูลผู้สำเร็จการฝึกอาชีพเข้าสู่ระบบฐาน (Job Box) ของกรมการจัดหางาน เพื่ออำนวยความสะดวกแก่ผู้มีสำเร็จการฝึกอาชีพที่ประสงค์ต้องการประกอบอาชีพ

๑๔) การเสริมสร้างผู้สำเร็จการฝึกอบรม หลักสูตรฝึกอาชีพเร่งด่วนช่างอเนกประสงค์ (ช่างชุมชน) เป็น “อาสาพัฒนาฝีมือแรงงาน” ร่วมเป็นจิตอาสาช่วยเหลือประชาชนในชุมชน เมื่อเกิดภัยธรรมชาติ หรือภัยพิบัติ และมอบบัตรประจำตัวอาสาพัฒนาฝีมือแรงงานในโอกาสที่เหมาะสม หรือสมัครเป็นอาสาพัฒนาฝีมือแรงงาน ผ่านระบบลงทะเบียนออนไลน์ตามกองพัฒนาศักยภาพแรงงานและผู้ประกอบกิจการกำหนด

๒.๒.๑๑ การมอบเครื่องมือประกอบอาชีพ

กรณีการดำเนินการฝึกทักษะอาชีพตามกิจกรรมการส่งเสริมและฝึกอาชีพหลักสูตรฝึกอาชีพ เร่งด่วนช่างอเนกประสงค์ (ช่างชุมชน) ให้ดำเนินการจัดซื้อเครื่องมือ/วัสดุที่เกี่ยวข้อง ให้มีคุณภาพสูง มีความเหมาะสม ราคา เป็นไปตามระเบียบสำนักนายกรัฐมนตรีว่าด้วยการพัสดุ และระเบียบราชการอื่น ๆ แนวปฏิบัติ ข้อสั่งการ ที่เกี่ยวข้องโดยเคร่งครัด โดยมีภาคประชาชน ส่วนราชการ ผู้นำท้องถิ่น เข้ามามีส่วนร่วมในกระบวนการ ดำเนินการ เช่น การมอบเครื่องมือประกอบอาชีพ การเบิกจ่ายวัสดุและนำไปใช้ในโครงการต้องมีระเบียบ และให้ผู้เข้ารับการฝึก ผู้นำท้องถิ่นมีส่วนร่วมในกระบวนการต่าง ๆ โดยยึดหลักสุจริต โปร่งใส ตรวจสอบได้

๒.๒.๑๒ กรณีเปลี่ยนแปลงหลักสูตรการฝึกอบรม หรือไม่สามารถจัดฝึกตามหลักสูตร ตามความต้องการ กลุ่มเป้าหมายได้ หรือแจ้งข้อมูลเข้ารับการพัฒนาทักษะอาชีพไม่ชัดเจน หรือกรณีแจ้งความประสงค์ทำงาน มีนายจ้าง และขอฝึกทักษะเพิ่มเติม

สถาบันพัฒนาฝีมือแรงงาน สำนักงานพัฒนาฝีมือแรงงาน และหน่วยงานภาคีเครือข่าย ที่ร่วมดำเนินการให้ถือปฏิบัติ ดังนี้

๑) ประสานงาน และแจ้งกลุ่มเป้าหมายให้เข้าใจการดำเนินงานตามโครงการ ข้อจำกัด เหตุผล ในการจัดกลุ่มการฝึก ทั้งนี้ ให้รอการฝึกต่อรุ่นต่อไปที่จะมีผู้สมัครเข้ามาเพิ่มตามจำนวน

๒) มอบหมายเจ้าหน้าที่ประสาน ทำความเข้าใจ กลุ่มเป้าหมาย ให้เข้ารับการพัฒนาทักษะอาชีพ หลักสูตรอื่น ๆ ที่เป็นทักษะอาชีพใกล้เคียง และให้เป็นไปตามความต้องการของผู้สมัคร และหากกลุ่มเป้าหมาย ตัดสินใจเปลี่ยนแปลงหลักสูตรการฝึกแตกต่างจากที่แจ้งสมัครไว้ครั้งแรก ให้ดำเนินการแจ้งทีมหมอประชารัฐสุขใจ (ปรจ.) ผู้ดูแลผู้มีบัตรสวัสดิการแห่งรัฐ (Account Officer : AO) ทราบเพื่อให้ ผู้ดูแลผู้มีบัตรสวัสดิการแห่งรัฐ (Account Officer : AO) ยืนยันแก้ไขเปลี่ยนแปลงข้อมูลการเลือกหลักสูตรในระบบสารสนเทศ กระทรวงการคลัง ให้เสร็จเรียบร้อย ครบถ้วน โดยใช้แบบขอเปลี่ยนแปลงการเข้าร่วมมาตรการพัฒนาคุณภาพชีวิตผู้มีบัตรสวัสดิการ แห่งรัฐ (ตามแนบท้าย) ประกอบเป็นหลักฐานในการขอเปลี่ยนแปลงเรียบร้อยแล้ว สถาบันพัฒนาฝีมือแรงงาน สำนักงานพัฒนาฝีมือแรงงาน และหน่วยงานภาคีเครือข่ายที่ร่วมดำเนินการ จึงจัดกลุ่ม และให้ความช่วยเหลือพัฒนา ทักษะอาชีพต่อไป หรือให้ดำเนินการตามที่คณะอนุกรรมการพัฒนาคุณภาพชีวิตผู้มีบัตรสวัสดิการแห่งรัฐ ประจำจังหวัด (คอจ.) มอบหมายภายใต้กรอบรายละเอียดเป้าหมาย โครงการที่กรมพัฒนาฝีมือแรงงานรับผิดชอบ

๒.๓ ขั้นตอนการรายงานผลการดำเนินงาน

ให้สถาบันพัฒนาฝีมือแรงงาน สำนักงานพัฒนาฝีมือแรงงาน และหน่วยงานภาคีเครือข่ายที่ร่วม ดำเนินการให้ปฏิบัติดังนี้

๒.๓.๑ มอบหมายให้บุคลากรในสังกัด รับผิดชอบการรายงานให้ชัดเจน

๒.๓.๒ รายงานผลการดำเนินงานตามโครงการ ตามแบบฟอร์มที่กรมพัฒนาฝีมือแรงงานกำหนด ให้ละเอียด ชัดเจน ครอบคลุม ครบถ้วน รวมทั้งนำเสนออุปสรรคที่จะให้กรมพัฒนาฝีมือแรงงาน พิจารณาสันนิษฐาน โดยให้ บันทึกรายงานในระบบข้อมูลสารสนเทศของกรมพัฒนาฝีมือแรงงาน ให้เป็นปัจจุบันทันที ณ วันเปิดฝึกวันแรก และวันเสร็จสิ้นการฝึกอบรมทันทีและรายงานผลการดำเนินงานสรุปรายเดือน เสนออธิบดีเป็นประจำ ทุกวันที่ ๒๕ ของเดือน จนกว่าจะสิ้นสุดโครงการ (โดยบันทึกข้อมูลในระบบ Data Center ของกรมพัฒนาฝีมือแรงงาน

สำหรับวิธีการรายงานขอให้ศึกษารายละเอียดในส่วนที่ ๕ คู่มือการตรวจสอบข้อมูลผู้ต้องการฝึกในระบบคลังข้อมูล (Data Warehouse) และให้รายงานผลแบบ Real Time)

๒.๓.๓ ให้บันทึกข้อมูลในระบบฐานข้อมูลของศูนย์เทคโนโลยีสารสนเทศและการสื่อสาร สำนักงาน ปลัดกระทรวงการคลัง (ศทส.สป.กค.) (ศึกษารายละเอียดขั้นตอนในส่วนที่ ๕)

แบบขอเปลี่ยนแปลงการเข้าร่วมมาตรการพัฒนาคุณภาพชีวิตผู้มีบัตรสวัสดิการแห่งรัฐ (ด้านการเพิ่มทักษะฝีมือ)
 หน่วยงาน.....กรมพัฒนาฝีมือแรงงาน กระทรวงแรงงาน

หมายเลขบัตรประจำตัวประชาชน
 หมายเลขบัตรสวัสดิการแห่งรัฐ
 หมายเลขโทรศัพท์มือถือ
 หมายเลขโทรศัพท์บ้าน

ตามที่ข้าพเจ้านาย/นาง/นางสาว.....ได้แสดงความประสงค์เข้าร่วม
 มาตรการพัฒนาคุณภาพชีวิตผู้มีบัตรสวัสดิการแห่งรัฐ (ตามแบบประเมิน และเมนูการพัฒนารายบุคคลภายใต้
 มาตรการพัฒนาคุณภาพชีวิตผู้มีบัตรสวัสดิการแห่งรัฐ ตามข้อ ๓.๒ ทำงานมีนายจ้าง ข้อ ๓.๒.๑ ฝึกทักษะฝีมือ
 ภาษาต่างประเทศ หรือการใช้โปรแกรมคอมพิวเตอร์พื้นฐาน หรือข้อ ๓.๓ ทำงานอิสระ ข้อ ๓.๓.๑.๑ การฝึก
 ทักษะเพิ่มเติมหรือโครงการพัฒนาฝีมือให้แก่กลุ่มวิสาหกิจชุมชน และผู้มีรายได้น้อย หรือการฝึกอาชีพเสริม นั้น)

ข้าพเจ้ามีความประสงค์ขอแจ้งเปลี่ยนแปลงการเข้าร่วมมาตรการดังกล่าว ดังนี้

- 1) ขอแจ้งเปลี่ยนแปลงสาขาที่ฝึกอบรม หรือขอเปลี่ยนแปลงมาตรการพัฒนาคุณภาพชีวิต

☐ เป็นสาขาการฝึกช่างอเนกประสงค์ จำนวน ๖๐ ชั่วโมง

☐ เป็นสาขาการฝึกทักษะเพิ่มเติม หลักสูตร.....รหัส.....

- 2) ขอแจ้งยกเลิกการเข้าร่วมด้านการเพิ่มทักษะฝีมือกับสถาบันพัฒนาฝีมือแรงงาน
 สำนักงานพัฒนาฝีมือแรงงาน เนื่องจาก.....

☐ สาขาที่จะฝึกไม่ตรงกับความต้องการ

☐ ไม่มีเวลาเข้ารับการฝึกอบรม

☐ มีปัญหาด้านสุขภาพไม่สามารถเข้ารับการฝึกอบรมได้

☐ อื่นๆ.....

ข้าพเจ้าตกลงยินยอมให้เปิดเผยข้อมูลส่วนบุคคลรวมถึงข้อมูลทางการเงินในบัตรสวัสดิการ
 แห่งรัฐกับหน่วยงานภาครัฐดำเนินงานมาตรการพัฒนาคุณภาพชีวิตผู้มีบัตรสวัสดิการแห่งรัฐ เพื่อเป็นประโยชน์
 ในการติดตาม ตรวจสอบการพัฒนาคุณภาพชีวิตของข้าพเจ้า และเอกสารใดที่ใช้ประกอบเอกสารนี้เป็น
 ความยินยอมมอบให้เป็นหลักฐานเช่นเดียวกัน

ความเห็นเพิ่มเติมของผู้ดูแลผู้มีบัตร
 สวัสดิการแห่งรัฐ (ถ้ามี).....

.....

ลงชื่อ.....
 (.....)

ผู้ดูแลผู้มีบัตรสวัสดิการแห่งรัฐ

ในพื้นที่รับผิดชอบ

วันที่.....

ผู้มีบัตรสวัสดิการแห่งรัฐ.....
 (.....)

วันที่.....

ลงชื่อผู้รับแจ้งความประสงค์.....
 (.....)

วันที่.....

ลงชื่อพยาน (กำนัน/ผู้ใหญ่บ้าน/ผู้นำชุมชน).....
 (.....)

วันที่.....

ภาพที่ ๒-๑ แสดงกระบวนการจ่ายเงินค่าตอบแทนวิทยากร

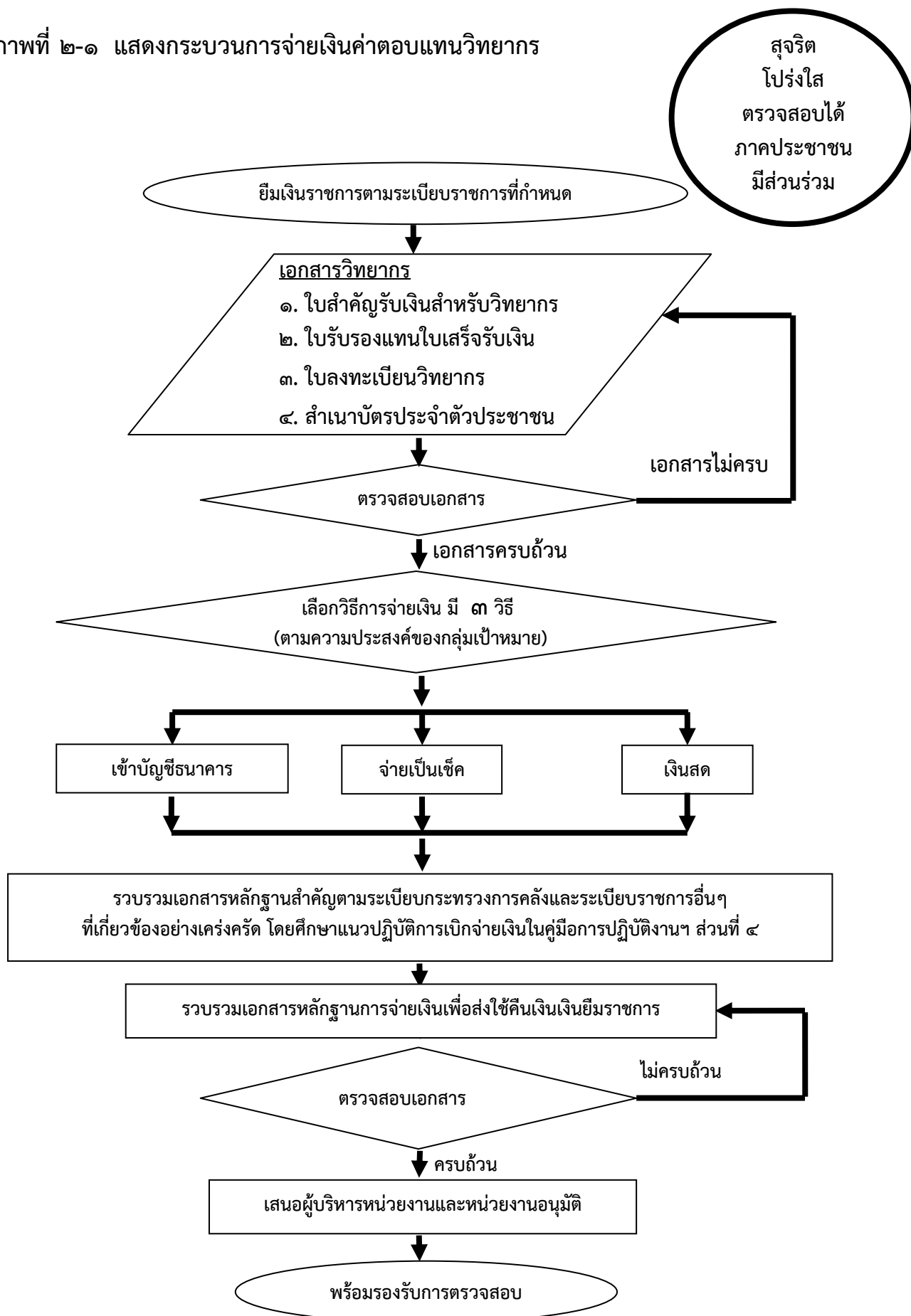

ภาพที่ ๒-๒ แสดงกระบวนการจ่ายเงินค่าเบี้ยเลี้ยงผู้เข้าฝึกอบรม

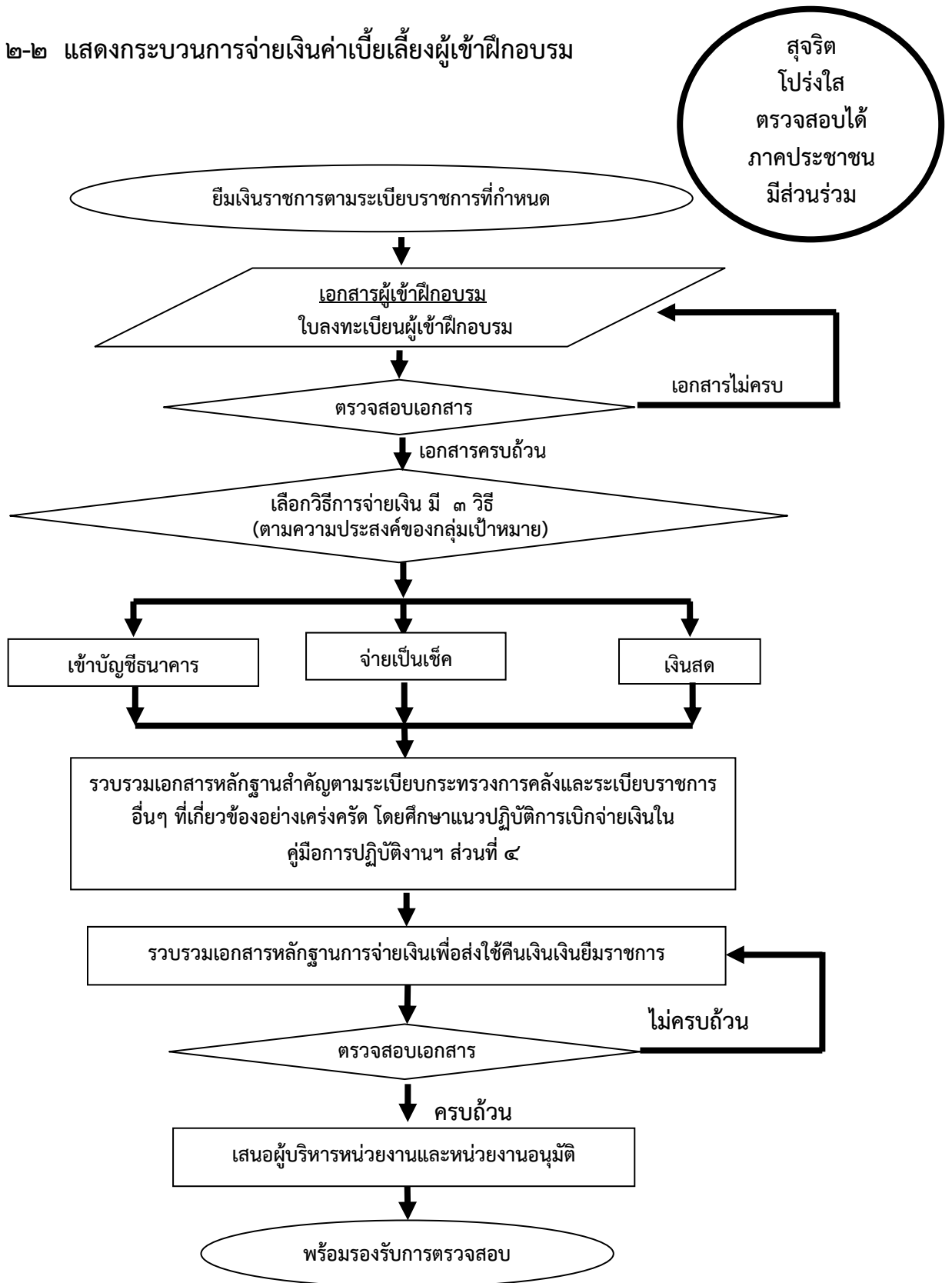

ภาพที่ ๒-๓ แสดงกระบวนการบริหารความเสี่ยงและปัจจัยนำสู่ความสำเร็จของโครงการ

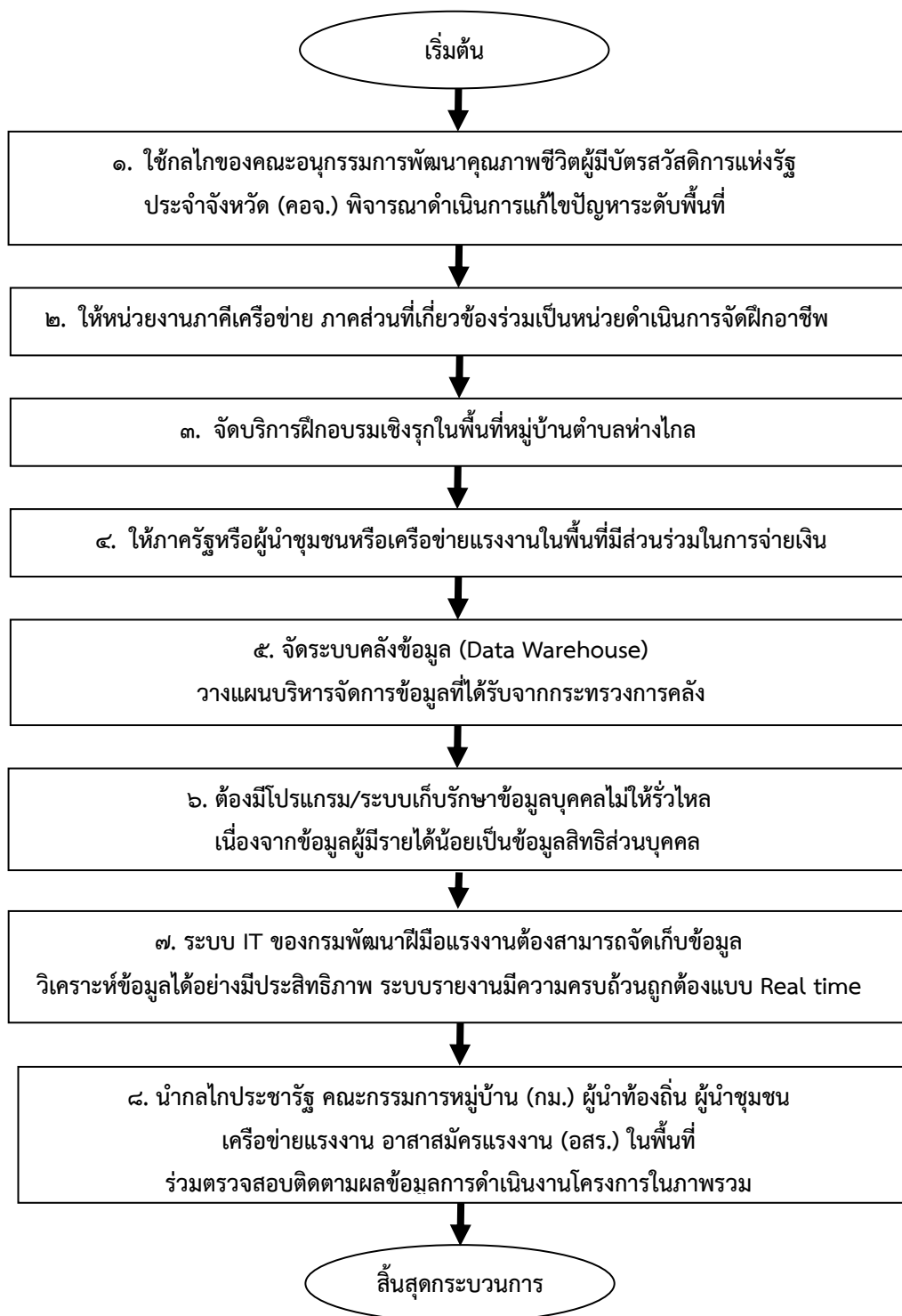

ส่วนที่ ๓

หลักสูตรการฝึกอบรม

ส่วนที่ ๓

หลักสูตรการฝึกอบรม

๓.๑ หลักสูตรการฝึกอบรม กิจกรรมการส่งเสริมและฝึกอาชีพหลักสูตรฝึกอาชีพเร่งด่วนช่างอเนกประสงค์ (ช่างชุมชน)

หลักสูตรการฝึกอาชีพเร่งด่วน
ภายใต้โครงการเพิ่มศักยภาพผู้มีรายได้น้อยที่ลงทะเบียนสวัสดิการแห่งรัฐ
เพื่อสร้างงาน สร้างอาชีพเพิ่มรายได้ และความมั่นคงในชีวิต
สาขา ช่างอเนกประสงค์ (ช่างชุมชน)
รหัสหลักสูตร ๐๙๓๐๑๕๑๐๑๐๐๑
กรมพัฒนาฝีมือแรงงาน กระทรวงแรงงาน

๑. วัตถุประสงค์ :

๑.๑ เพื่อให้ผู้มีรายได้น้อยมีความรู้และสามารถในการปฏิบัติงานเกี่ยวกับการซ่อมบำรุงที่พักอาศัย ได้แก่ การตรวจซ่อมอุปกรณ์ไฟฟ้า การซ่อมประปาและสุขภัณฑ์ การซ่อมผนังและกระเบื้อง และอื่น ๆ ที่เกี่ยวข้อง

๑.๒ เพื่อให้ผู้มีรายได้น้อยสามารถนำความรู้ที่ได้รับไปใช้ในการประกอบอาชีพ สร้างรายได้ และก้าวพ้นขีดความยากจน

๒. ระยะเวลาการฝึก :

ผู้รับการฝึกจะได้รับการฝึกในภาคทฤษฎีและภาคปฏิบัติ โดยหน่วยงานสังกัดกรมพัฒนาฝีมือแรงงาน หรือหน่วยงานอื่นที่เกี่ยวข้องเป็นเวลา ๖๐ ชั่วโมง

๓. คุณสมบัติของผู้รับการฝึก :

เป็นผู้มีบัตรสวัสดิการแห่งรัฐ และรายได้ต่ำกว่า ๓๐,๐๐๐ บาท/คน/ปี ที่แจ้งความประสงค์เข้ารับการฝึกอบรมกับกรมพัฒนาฝีมือแรงงาน กระทรวงแรงงาน

๔. วุฒิบัตร :

ชื่อเต็ม : วุฒิบัตรพัฒนาฝีมือแรงงาน สาขา ช่างอเนกประสงค์ (ช่างชุมชน)

ชื่อย่อ : วพร. ช่างอเนกประสงค์ (ช่างชุมชน)

ผู้รับการฝึกที่ผ่านการประเมินผล และมีระยะเวลาการฝึกไม่น้อยกว่าร้อยละ ๘๐ ของระยะเวลาฝึกทั้งหมด จะได้รับวุฒิบัตร ช่างอเนกประสงค์ (ช่างชุมชน) จากกรมพัฒนาฝีมือแรงงาน กระทรวงแรงงาน

๕. หัวข้อวิชา :

รหัส	หัวข้อวิชา	ชั่วโมง	
		ทฤษฎี	ปฏิบัติ
๐๑	การให้บริการของหน่วยงานในสังกัดกระทรวงแรงงาน	๑	-
๐๒	ความปลอดภัย จริยธรรม และจรรยาบรรณ ในการประกอบอาชีพ	๒	-
๐๓	การตรวจสอบอุปกรณ์ไฟฟ้า	๓	๑๕
๐๔	การซ่อมประปาและสุขภัณฑ์	๓	๑๕
๐๕	การซ่อมผนังและกระเบื้อง	๓	๑๕
๐๖	การวัดและประเมินผล	๓	-
รวม		๑๕	๔๕
		๖๐	

๖. เนื้อหาวิชา :

- ๐๑ การให้บริการของหน่วยงานในสังกัดกระทรวงแรงงาน (๑ : ๐)
วัตถุประสงค์รายวิชา
 เพื่อให้ผู้มีความรู้ได้น้อยมีความรู้ ความเข้าใจ เกี่ยวกับการให้บริการของหน่วยงานในสังกัด
 กระทรวงแรงงาน
คำอธิบายรายวิชา
 ศึกษาเกี่ยวกับการให้บริการของหน่วยงานในสังกัดกระทรวงแรงงาน
- ๐๒ ความปลอดภัย จริยธรรม และจรรยาบรรณ ในการประกอบอาชีพ (๒ : ๐)
วัตถุประสงค์รายวิชา
 เพื่อให้ผู้มีความรู้ได้น้อยมีความรู้ เกี่ยวกับความปลอดภัย จริยธรรม และจรรยาบรรณ
 ในการประกอบอาชีพ
คำอธิบายรายวิชา
 ศึกษาความรู้เกี่ยวกับความปลอดภัย จริยธรรม และจรรยาบรรณในการประกอบอาชีพ
- ๐๓ การตรวจสอบอุปกรณ์ไฟฟ้า (๓ : ๑๕)
วัตถุประสงค์รายวิชา
 เพื่อให้ผู้มีความรู้ได้น้อยมีความรู้ ความสามารถในการตรวจ การเปลี่ยน การแก้ไขอาการ
 ชำรุดของสวิตช์ไฟฟ้า เต้ารับไฟฟ้า หลอดไฟฟ้า ตลอดจนการตรวจสอบอุปกรณ์ เครื่องใช้ไฟฟ้าในครัวเรือน
 ได้อย่างถูกต้อง
คำอธิบายรายวิชา
 ศึกษาเกี่ยวกับเทคนิคเบื้องต้นในการปฏิบัติงานกับไฟฟ้า ระบบไฟฟ้าในบ้าน วิธีการต่อ
 สายไฟฟ้า วิธีพันฉนวนไฟฟ้า วิธีตรวจ เปลี่ยน แก้ไข และอาการชำรุด สวิตช์ไฟฟ้าเต้ารับไฟฟ้า หลอดไฟฟ้าและ
 ตรวจสอบอุปกรณ์เครื่องใช้ไฟฟ้าในครัวเรือน
 ฝึกปฏิบัติการต่อสายไฟฟ้า การตรวจ การเปลี่ยน การแก้ไขอาการชำรุดของสวิตช์ไฟฟ้า
 เต้ารับไฟฟ้า หลอดไฟฟ้า ตลอดจนการตรวจสอบอุปกรณ์เครื่องใช้ไฟฟ้าในครัวเรือน

- ๐๔ **การซ่อมประปาและสุขภัณฑ์** (๓ : ๑๕)
วัตถุประสงค์รายวิชา
 เพื่อให้ผู้เรียนได้น้อยมีความรู้ ความสามารถ ซ่อมประปาและสุขภัณฑ์
คำอธิบายรายวิชา
 ศึกษาเกี่ยวกับการเตรียมวัสดุ อุปกรณ์และเครื่องมือ ขั้นตอนการเตรียมงานซ่อมประปา และการซ่อมแซมต่าง ๆ เช่น วิธีแก้การรั่วซึมจากท่อประปา ก๊อกน้ำชำรุด โถส้วมอุดตัน อุปกรณ์โถส้วมชำรุด อ่างล้างหน้าชำรุด ฝักบัวชำรุด เป็นต้น
 ฝึกปฏิบัติงานซ่อมประปาและการซ่อมแซมต่าง ๆ เช่น การรั่วซึมจากท่อประปา ก๊อกน้ำชำรุด โถส้วมอุดตัน อุปกรณ์โถส้วมชำรุด อ่างล้างหน้าชำรุด ฝักบัวชำรุด เป็นต้น
- ๐๕ **การซ่อมผนังและกระเบื้อง** (๓ : ๑๕)
วัตถุประสงค์รายวิชา
 เพื่อให้ผู้เรียนได้น้อยมีความรู้ ความสามารถ ซ่อมผนังและกระเบื้อง
คำอธิบายรายวิชา
 ศึกษาเกี่ยวกับขั้นตอนการซ่อมผนังและกระเบื้อง เช่น มีการแตกร้าว มีการซึมของน้ำ วิธีสกัดพื้นผิวซีเมนต์ การผสมกาวซีเมนต์ วิธีทากาวซีเมนต์บริเวณผิวซีเมนต์ที่สกัดไว้แล้ว การติดกาวซีเมนต์บนกระเบื้อง การปูกระเบื้อง การผสมยาแนวตามอัตราส่วนผสม วิธียาแนว วิธีทำความสะอาดบริเวณวิธีบำรุงรักษาเครื่องมือ
 ฝึกปฏิบัติการซ่อมผนังและกระเบื้อง เช่น มีการแตกร้าว มีการซึมของน้ำ การสกัดพื้นผิวซีเมนต์ การผสมกาวซีเมนต์ การทากาวซีเมนต์บริเวณผิวซีเมนต์ที่สกัดไว้แล้ว การติดกาวซีเมนต์บนกระเบื้อง การปูกระเบื้อง การผสมยาแนวตามอัตราส่วนผสม การยาแนวการทำความสะอาดบริเวณ การบำรุงรักษาเครื่องมือ
- ๐๖ **การวัดและประเมินผล** (๓ : ๐)
 เป็นการวัดผลผู้เข้ารับการฝึกโดยการประเมินผลหลังการฝึกอบรม ในส่วนที่เป็นภาคทฤษฎีและภาคปฏิบัติในแต่ละหัวข้อวิชา

ผู้จัดทำหลักสูตร

กลุ่มงานพัฒนาหลักสูตรและเทคโนโลยีการฝึก สำนักนักพัฒนาผู้ฝึกและเทคโนโลยีการฝึก

๓.๒ หลักสูตรการฝึกอบรม กิจกรรมการฝึกอาชีพเสริมเพื่อการมีงานทำหรือการประกอบอาชีพอิสระ

หลักสูตรการฝึกอาชีพเสริม ๑๘ ชั่วโมง (๓๙๐ หลักสูตร)

ประเภท	ลำดับ ที่	ชื่อหลักสูตร ของกรม	กลุ่มหลักสูตรที่เกี่ยวข้อง			
			รหัส	หลักสูตร	รหัส	หลักสูตร
งานฝีมือ	๑	การปักกลดลาย บนผืนผ้า รหัสหลักสูตร ของกรม (๐๙๓๐๑๕๕๐๓๑๖๐๑) รหัสการฝึก ทักษะฝีมือ ของกระทรวง การคลัง ๑๒๒ (รวมจำนวน ๙ หลักสูตร)	๑๑๐	การทำภาพซิลค์สกรีน เบื้องต้น	๑๒๒	การปักกลดลายบนผืนผ้า
			๑๑๓	การทำเสื้อลูกไม้ต่อดอก	๑๒๓	การปักลายผ้า
			๑๑๙	การปักผ้าด้วยมือ	๑๒๔	การปักลูกปัดและเลื่อม บนผ้าปาเต๊ะ
			๑๒๐	การปักผ้าด้วยริบบิ้น	๑๕๑	การเย็บกระเป๋าด้านมือ
			๑๒๑	การปักผ้าลาหู่		
	๒	การแปรรูป ผลิตภัณฑ์จากผ้า รหัสหลักสูตร ของกรม (๐๙๓๐๑๕๕๐๓๐๗๐๒) รหัสการฝึก ทักษะฝีมือ ของกระทรวง การคลัง ๓๗๖ (รวมจำนวน ๒๔ หลักสูตร)	๐๐๘	การแขวเสื่อเก็บ	๓๗๖	การแปรรูปผลิตภัณฑ์ จากผ้า
			๐๑๓	การตัดเย็บกระเป๋าด้าน	๓๗๗	การแปรรูปผลิตภัณฑ์ จากผ้า (การตัดเย็บเสื่อ ปักลาย)
			๐๒๗	การตัดเย็บหมอนชนิด	๓๗๘	การแปรรูปผลิตภัณฑ์ จากผ้าพื้นเมือง
			๐๒๘	การตัดเย็บหมอนชนิด สามเหลี่ยม	๓๘๔	การแปรรูปผลิตภัณฑ์ จากเศษผ้า
			๐๓๔	การถักเปเลญวน	๓๙๐	การแปรรูปผลิตภัณฑ์ ผ้าปักชาวเขา
			๐๓๕	การถักพรมเช็ดเท้า	๓๙๕	การแปรรูปผ้าไทย
			๐๔๔	การทำกระเป๋าด้าน	๓๙๖	การแปรรูปผ้าปักด้วยมือ
			๐๕๕	การทำควิลต์ติ้ง	๔๕๖	การเพิ่มมูลค่าผลิตภัณฑ์ : การประดิษฐ์ ชิ้นงานจากเศษผ้า
			๐๙๖	การทำผลิตภัณฑ์ จากเส้นใยสังเคราะห์	๔๕๙	การเพิ่มมูลค่าผลิตภัณฑ์ผ้า ด้วยภูมิปัญญาท้องถิ่น
			๐๙๙	การทำผ้าบาติก	๕๓๓	การทำผลิตภัณฑ์ จากผ้าพื้นเมือง

ประเภท	ลำดับ ที่	ชื่อหลักสูตร ของกรม	กลุ่มหลักสูตรที่เกี่ยวข้อง			
			รหัส	หลักสูตร	รหัส	หลักสูตร
			๑๕๐	การเย็บกระเป๋า แบบควิลท์มือ	๕๓๗	การทำผลิตภัณฑ์เครื่องใช้ ตกแต่งบ้านจากผ้า
			๑๘๑	เทคนิคการทำกระเป๋าค้น ของที่ระลึกจากผ้า	๕๔๘	การทำผ้าเช็ดหน้า
			๒๐๕		๕๖๗	การทำโองผ้าไหม
	๓	ศิลปะการ ตกแต่งผ้าไทย รหัสหลักสูตร ของกรม (๐๙๓๐๑๕๕๒๘๑๒๐๑) รหัสการฝึก ทักษะฝีมือ ของกระทรวง การคลัง ๑๙๒ (รวมจำนวน ๑๕ หลักสูตร)	๐๑๐	การตกแต่งผ้าคลุมศีรษะ สตรีมุสลิมด้วยลูกปัด	๑๔๑	การเพ้นท์ลายผ้า
			๐๑๒	การตกแต่งลายผ้า พื้นเมือง	๑๔๒	การเพ้นท์สีกากเพชร บนผ้าปาเต๊ะแบบสามมิติ
			๐๒๙	การแต่งหมอนผ้า	๑๗๒	การหยาดทองบนผ้าไหม
			๑๓๖	การพิมพ์ซิลสกรีน	๑๙๒	ศิลปะการตกแต่งผ้าไทย
			๑๓๘	การเพ้นท์ผ้า	๑๙๓	ศิลปะการต่อผ้า และการควิลท์
			๑๓๙	การเพ้นท์ผ้าปาเต๊ะ	๑๙๔	ศิลปะการตัดปะผ้า ด้วยเทคนิค Applique
			๑๔๐	การเพ้นท์ผ้าและ ออกแบบลวดลายผ้า	๑๙๗	ศิลปะประดิษฐ์ เพื่อการประกอบอาชีพอิสระ (ศิลปะการต่อผ้า และงานควิลท์)
			๑๔๙	การย้อมสีธรรมชาติ ผ้าทอพื้นเมือง		
	๔	การทำผลิตภัณฑ์ เครื่องจักสาน รหัสหลักสูตร ของกรม (๐๙๓๐๑๕๕๓๘๐๑๐๒)	๐๐๙	การตกแต่งผลิตภัณฑ์ จักสาน	๐๓๗	การถักหมวกไหมพรม โครเชต์
			๐๓๐	การถักกระเป๋าค้นจาก เชือกพลาสติก	๑๙๘	หัตถกรรมแก้วถักและ ฐานรอง
			๐๓๑	การถักโครเช	๒๐๐	หัตถกรรมจักสาน จากเส้นพลาสติก
		รหัสการฝึก ทักษะฝีมือ ของกระทรวง การคลัง ๕๓๖ (รวมจำนวน ๑๔ หลักสูตร)	๐๓๒	การถักเชือกมัดฟาง	๒๐๑	หัตถกรรมจักสาน จากหวาย
			๐๓๓	การถักตะกร้า	๕๔๑	การทำผลิตภัณฑ์ จากเส้นพลาสติก
			๒๕๘	การทำผลิตภัณฑ์ เครื่องจักสาน	๕๓๖	การทำผลิตภัณฑ์ เครื่องจักสาน

ประเภท	ลำดับ ที่	ชื่อหลักสูตร ของกรม	กลุ่มหลักสูตรที่เกี่ยวข้อง			
			รหัส	หลักสูตร	รหัส	หลักสูตร
			๑๖๔	การสร้างผลิตภัณฑ์ จากเชือกถัก	๑๖๕	การสร้างผลิตภัณฑ์ จากเส้นพลาสติก
	๕	การทำ ศิลปประดิษฐ์ รหัสหลักสูตร ของกรม (๐๙๓๐๑๕๕๐๓๔๒๐๕) รหัสการฝึก ทักษะฝีมือ ของกระทรวง การคลัง ๑๑๑ (รวมจำนวน ๗๐ หลักสูตร)	๐๐๑	การแกะลายกระจก	๑๐๔	การทำพวงมาลัยโครเชต์
			๐๐๓	การแกะสลักผัก และผลไม้	๑๐๕	การทำพวงหรีดจากของใช้
			๐๐๕	การจัดดอกไม้	๑๐๖	การทำพวงหรีด จากหมวกตอก
			๐๐๖	การจัดทำบรรจุภัณฑ์ สำหรับของที่ระลึก	๑๐๗	การทำพวงหรีด และดอกไม้จันทน์
			๐๑๖	การตัดเย็บของชำร่วย	๑๐๘	การทำพานบายศรี
			๐๔๓	การทำกระเช้า ใยสังเคราะห์	๑๐๙	การทำพานแว่นฟ้าและ การถักเชือกหุ้มบาตรพระ
			๐๔๘	การทำของชำร่วย	๑๑๑	การทำศิลปะประดิษฐ์
			๐๔๙	การทำของชำร่วย ในงานพิธี	๑๑๔	การประกอบสร้าง นกกิ้งกะหล่ำและโต
			๐๕๐	การทำของที่ระลึก	๑๑๕	การประดิษฐ์กล่อง จากหนังเทียม
			๐๕๑	การทำของที่ระลึกจากไม้	๑๑๖	การประดิษฐ์ของชำร่วย
			๐๕๒	การทำของที่ระลึก และของชำร่วย	๑๑๗	การประดิษฐ์ของที่ระลึก
			๐๕๔	การทำเข็มกลัดที่ระลึก	๑๑๘	การประดิษฐ์ดอกไม้ จากกระดาษ
			๐๕๖	การทำเครื่องจักสาน จากไม้ไผ่	๑๓๔	การพัฒนารูปแบบ หัตถกรรมสานตะกร้า พลาสติก
			๐๕๙	การทำเครื่องสักการะ และของชำร่วย	๑๓๕	การพับเหรียญโปรยทาน ด้วยริบบิ้น
			๐๖๐	การทำเครื่องหนัง	๑๓๗	การเพ้นท์แก้ว
			๐๖๑	การทำโคมและตุ๊กตานา	๑๕๗	การเย็บพรมเช็ดเท้า
			๐๖๒	การทำซุ้มจากไม้ไผ่	๑๖๑	การร้อยหินมงคล
			๐๖๓	การทำดอกไม้จันทน์	๑๖๒	การเลี่ยมกรอบพระ

ประเภท	ลำดับ ที่	ชื่อหลักสูตร ของกรม	กลุ่มหลักสูตรที่เกี่ยวข้อง			
			รหัส	หลักสูตร	รหัส	หลักสูตร
			๐๖๔	การทำดอกไม้ประดิษฐ์	๑๖๓	การวาดเส้น และการเขียนลายพื้นฐาน
			๐๖๕	การทำดอกไม้ประดิษฐ์ จากดินไทย	๑๗๑	การสานเส้นพลาสติก อเนกประสงค์
			๐๖๖	การทำดอกไม้ประดิษฐ์ จากผ้าใยบัว	๑๗๙	งานศิลปะประดิษฐ์ จากภูมิปัญญาท้องถิ่น
			๐๖๗	การทำเดคูพาจ	๑๙๐	ศิลปะประดิษฐ์
			๐๖๘	การทำเดคูพาจ เพื่อการค้า	๑๙๑	ศิลปะประดิษฐ์เพื่อเพิ่ม คุณภาพชีวิตผู้สูงวัย
			๐๖๙	การทำตะกร้า จากเส้นเชือกฟาง	๑๙๕	ศิลปะการมัดเชือก
			๐๗๐	การทำตะกร้าถัก ยางพารา	๑๙๖	ศิลปะประดิษฐ์ เพื่อการประกอบอาชีพอิสระ (เครื่องหนัง)
			๐๗๑	การทำตะกร้าหวาย ลายพื้นเมือง	๒๐๒	หัตถกรรมใบตอง
			๐๗๒	การทำที่นอนสุขภาพ จากหลอดพลาสติก	๒๐๓	หัตถกรรมประดิษฐ์ จากผ้าทอ
			๐๗๓	การทำบายศรี	๒๐๙	การเขียนสีโต้เคลือบ
			๐๗๔	การทำบายศรี	๒๗๔	การทำเรือมอร์แกน
			๐๗๖	การทำบายศรีสำหรับ ผู้สูงอายุ	๔๖๘	เทคนิคเพ้นลายคอนกรีต
			๐๗๗	การทำโบว์จากริบบิ้น เพื่อใช้ในเทศกาลต่างๆ	๕๕๕	การทำแม่พิมพ์ยาง ซิลิโคน
			๐๗๘	การทำโบว์ริบบิ้น	๕๖๑	การทำเรือมอร์แกน
			๐๘๒	การทำผลิตภัณฑ์ จากเดคูพาจ	๕๖๕	การทำสีไฮโกรอส
			๐๙๕	การทำผลิตภัณฑ์ จากเส้นพลาสติก และงานเดคูพาจ	๕๘๐	การฝึกอาชีพเสริม สาขา การประดิษฐ์ดอกไม้จันทน์ ดอกดารารัตน์
			๑๘๓	เทคนิคงานเดคูพาจ	๕๒๙	การทำปอกสมุดบันทึก
	๖	การผลิตสินค้า และของที่ระลึก สำหรับนักท่องเที่ยว	๐๐๗	การจับผ้าแบบช่อดอกไม้	๕๕๖	การทำไม้กวาด

ประเภท	ลำดับ ที่	ชื่อหลักสูตร ของกรม	กลุ่มหลักสูตรที่เกี่ยวข้อง			
			รหัส	หลักสูตร	รหัส	หลักสูตร
		รหัสหลักสูตร ของกรม (๐๙๓๐๑๕๕๐๓๐๗๐๓) รหัสการฝึก ทักษะฝีมือ ของกระทรวง การคลัง ๕๗๙ (รวมจำนวน ๖ หลักสูตร)	๐๔๐ ๐๔๕	การทำการอบรูป วิทยาศาสตร์ การทำกล่องไม้ อเนกประสงค์	๕๖๖ ๕๗๙	การทำหุ่นฟาง การผลิตสินค้า และของที่ระลึกสำหรับ นักท่องเที่ยว
	๗	การพัฒนา ผลิตภัณฑ์ชุมชน รหัสหลักสูตร ของกรม (๐๙๓๐๑๕๕๐๓๔๒๐๔) รหัสการฝึก ทักษะฝีมือ ของกระทรวง การคลัง ๕๘๔ (รวมจำนวน ๒๓ หลักสูตร)	๐๓๙ ๐๕๓ ๐๕๘ ๑๓๒ ๑๙๙ ๒๖๕ ๓๗๒ ๓๗๓ ๓๘๒ ๓๘๓ ๓๘๖ ๓๘๘	การทำการอบรูปด้วย ไม้ยางพารา การทำขันโตกหวายและ ตะกร้าทางมะพร้าว การทำเครื่องเรือนจาก แผ่นใยไม้อัด การพัฒนาผลิตภัณฑ์ และบรรจุภัณฑ์ หัตถกรรมเครื่องเรือน จากไม้ การทำเฟอร์นิเจอร์จากไม้ การแปรรูปผลิตภัณฑ์ จากดอกหญ้า การแปรรูปผลิตภัณฑ์ จากต้นตาล การแปรรูปผลิตภัณฑ์ จากไม้ไผ่ การแปรรูปผลิตภัณฑ์ จากลูกสน การแปรรูปผลิตภัณฑ์ จากเสือกก การแปรรูปผลิตภัณฑ์ จากหวาย	๓๙๑ ๔๑๒ ๔๕๗ ๔๕๘ ๔๖๐ ๕๒๗ ๕๘๓ ๕๘๔ ๕๘๕ ๕๙๑ ๕๙๖	การแปรรูปผลิตภัณฑ์ ไม้ไผ่เพื่อการพาณิชย์ การออกแบบและการแปรรูป ผลิตภัณฑ์จากเสือกก การเพิ่มมูลค่าผลิตภัณฑ์ ดอกไม้ประดิษฐ์ การเพิ่มมูลค่าผลิตภัณฑ์ ใบตองด้วยภูมิปัญญา ท้องถิ่น การเพิ่มมูลค่าสิ่งประดิษฐ์ จากกระดาษสู่ธุรกิจ ออนไลน์ การทำบรรจุภัณฑ์ การพัฒนาผลิตภัณฑ์ จักสานเส้นพลาสติก การพัฒนาผลิตภัณฑ์ ชุมชน การเพิ่มคุณค่าสินค้า ด้วยบรรจุภัณฑ์ การสร้างมูลค่าเพิ่มของ ผลิตภัณฑ์ การออกแบบบรรจุภัณฑ์

ประเภท	ลำดับ ที่	ชื่อหลักสูตร ของกรม	กลุ่มหลักสูตรที่เกี่ยวข้อง			
			รหัส	หลักสูตร	รหัส	หลักสูตร
	๘	เครื่องปั้นดินเผา เซรามิกส์ รหัสหลักสูตร ของกรม (๐๙๓๐๑๕๕๐๕๐๑๐๑) รหัสการฝึก ทักษะฝีมือ ของกระทรวง การคลัง ๑๗๘ (รวมจำนวน ๕ หลักสูตร)	๐๐๒ ๑๒๖ ๑๗๓	การแกะลาย เครื่องปั้นดินเผา การปั้นอิสระด้วยมือ การหล่อดินแบบโซลิด	๑๗๘ ๑๘๐	เครื่องปั้นดินเผา-เซรามิกส์ เซรามิกปั้นมือ
	๙	การทำเครื่อง ประดับด้วยจิ เวอร์รีเซรามิก รหัสหลักสูตร ของกรม (๐๙๓๐๑๕๕๐๔๐๕๐๑) รหัสการฝึก ทักษะฝีมือ ของกระทรวง การคลัง ๐๕๗ (รวมจำนวน ๒ หลักสูตร)	๐๕๗	การทำเครื่องประดับ ด้วยจิเวอร์รีเซรามิก	๔๖๒	จิเวอร์รีเซรามิก
แปรรูป	๑๐	การทำผลิตภัณฑ์ สมุนไพร รหัสหลักสูตร ของกรม (๐๙๓๐๑๕๕๗๓๓๐๘๐๑) รหัสการฝึก ทักษะฝีมือ ของกระทรวง การคลัง ๕๔๗ (รวมจำนวน ๒๑ หลักสูตร)	๑๑๒ ๕๒๓ ๕๒๔ ๕๒๖ ๕๕๙ ๕๖๐	การทำสบู่แฟนซี การทำน้ำมันหอมระเหย การทำนํ้ายา เอนกประสงค์ การทำนํ้าอบไทย และนํ้าปรุง การทำยาหม่องสมุนไพร การทำยาหม่องสมุนไพร เพื่อการจำหน่าย	๔๕๐ ๕๑๐ ๕๑๑ ๕๑๒ ๕๒๑ ๕๒๒	การทำผลิตภัณฑ์ชุมชน ประเภทเครื่องสำอาง การทำครีมบำรุงผิว การทำเครื่องหอม และน้ำมันหอมระเหย การทำเครื่องหอม สมุนไพร การทำนํ้ามันนวด การทำนํ้ามันหม่อง สมุนไพรและพืชมุนไพร

ประเภท	ลำดับ ที่	ชื่อหลักสูตร ของกรม	กลุ่มหลักสูตรที่เกี่ยวข้อง			
			รหัส	หลักสูตร	รหัส	หลักสูตร
			๕๖๒	การทำลูกประคบ	๕๗๕	การผลิต ยาหม่องไพล พืมน้ำมัน ยาต้ม สมุนไพร
			๕๖๓	การทำสบู่จากสมุนไพร	๕๗๘	การผลิตสบู่หอม สมุนไพร
			๕๖๔	การทำสบู่สมุนไพร	๕๔๓	การทำผลิตภัณฑ์น้ำยา ที่ใช้ในครัวเรือน
			๕๔๗	การทำผลิตภัณฑ์สมุนไพร	๕๔๖	การทำผลิตภัณฑ์สปาไทย
			๑๘๖	ผลิตภัณฑ์จากสมุนไพร (น้ำอบ น้ำปรุง ยาต้ม ยาหม่อง พืมน้ำมัน)		
	๑๑	การแปรรูป สมุนไพร เพื่อสุขภาพ รหัสหลักสูตร ของกรม (๐๙๓๐๑๕๗๓๓๐๓๐๓)	๓๘๕	การแปรรูปผลิตภัณฑ์ จากสมุนไพรสำหรับทา ภายนอก	๓๙๙	การแปรรูปสมุนไพร เพื่อสุขภาพ
			๓๙๒	การแปรรูปผลิตภัณฑ์ สมุนไพร	๔๑๔	สมุนไพรแปรรูปเพื่อสืบสาน ภูมิปัญญาไทย
		รหัสการฝึก ทักษะฝีมือ ของกระทรวง การคลัง ๓๙๙ (รวมจำนวน ๖ หลักสูตร)	๓๙๘	การแปรรูปสมุนไพร ใช้ในชีวิตประจำวัน	๕๓๘	การทำผลิตภัณฑ์ จากน้ำมันมะพร้าวสกัดเย็น
อาหาร	๑๒	การทำขนมไทย รหัสหลักสูตร ของกรม (๐๙๓๐๑๕๗๓๓๐๔๐๑)	๓๐๗	การทำขนม	๓๑๗	การทำขนมและอาหารว่าง
			๓๐๘	การทำขนมไทย	๓๓๔	การทำอาหารและขนม
			๓๐๙	การทำขนมไทยเพื่อธุรกิจ	๓๓๗	การประกอบขนมไทย
			๓๑๐	การทำขนมไทยและ เครื่องดื่มจากสมุนไพรไทย	๓๔๐	การประกอบอาชีพ ด้านการทำขนม
			๓๑๒	การทำขนมประเภทหนึ่ง	๓๔๑	การประกอบอาชีพ ด้านการทำขนม
		รหัสการฝึก ทักษะฝีมือ ของกระทรวง การคลัง ๓๐๘ (รวมจำนวน ๑๖ หลักสูตร)	๓๑๔	การทำขนมเปียะ	๓๕๑	การประกอบอาหาร และขนม

ประเภท	ลำดับ ที่	ชื่อหลักสูตร ของกรม	กลุ่มหลักสูตรที่เกี่ยวข้อง			
			รหัส	หลักสูตร	รหัส	หลักสูตร
			๓๑๕	การทำขนมพื้นเมือง (ขนมผิง,ขนมไข่,โรตีสี กรอบ,ขนมหน้าแตก, ขนมก้านบัว)	๓๕๓	การประกอบอาหารว่าง และขนม
			๓๑๖	การทำขนมเพื่อการค้า	๔๙๒	อาหารและขนม เพื่อการค้า
	๑๓	การทำขนมเบเกอรี่	๓๑๑	การทำขนมเบเกอรี่	๓๑๙	การทำขนมอบเบเกอรี่
		รหัสหลักสูตร ของกรม (๐๙๓๐๑๕๗๓๓๐๙๐๑)	๓๑๓	การทำขนมปัง	๓๒๒	การทำคุกกี้
		รหัสการฝึก ทักษะฝีมือ ของกระทรวง การคลัง ๓๑๑ (รวมจำนวน ๑๐ หลักสูตร)	๓๓๘	การประกอบขนมอบ	๔๔๙	การทำขนมอบ เพื่อการจำหน่าย
			๓๑๘	การทำขนมอบ	๓๒๐	การทำขนมอบ เพื่อการจำหน่าย
			๓๒๑	การทำขนมอบและ เครื่องดื่ม (เต้าส้อไส้เค็ม ไส้หวาน คัพเค้กผลไม้ คุกกี้ธัญพืช กาแฟโบราณ)	๓๒๙	การทำเบเกอรี่
	๑๔	การทำเครื่องดื่ม ชนิดต่างๆ และอาหารว่าง	๓๒๕	การทำเครื่องดื่มชนิดต่างๆ และอาหารว่าง	๔๖๖	เทคนิคการชงกาแฟ
		รหัสหลักสูตร ของกรม (๐๙๓๐๑๕๗๓๓๐๙๐๑)	๓๒๖	การทำเครื่องดื่ม เพื่อสุขภาพจากสมุนไพร	๔๘๘	ศิลปะการชงกาแฟ แบบมืออาชีพ
		รหัสการฝึก ทักษะฝีมือ ของกระทรวง การคลัง ๓๒๕ (รวมจำนวน ๘ หลักสูตร)	๓๒๗	การทำเครื่องดื่ม สมุนไพร	๕๑๔	การทำชาสมุนไพร
			๔๕๕	การเพิ่มมูลค่าของกาแฟ	๓๒๔	การทำเครื่องดื่ม จากสมุนไพร
	๑๕	การแปรรูป เนื้อสัตว์ รหัสหลักสูตร ของกรม	๓๓๐	การทำปลาสาม	๔๐๓	การแปรรูปอาหาร จากเนื้อหมู ประเภท แฮมหมูสด แคบหมู และลูกชิ้นหมู

ประเภท	ลำดับ ที่	ชื่อหลักสูตร ของกรม	กลุ่มหลักสูตรที่เกี่ยวข้อง			
			รหัส	หลักสูตร	รหัส	หลักสูตร
		(๐๙๓๐๑๑๕๗๓๓๐๓๐๒) รหัสการฝึก ทักษะฝีมือ ของกระทรวง การคลัง ๓๕๘ (รวมจำนวน ๑๑ หลักสูตร)	๓๓๑	การทำปลาหวาน	๔๐๔	การแปรรูปอาหาร จากปลา
			๓๕๘	การแปรรูปเนื้อสัตว์	๔๐๕	การแปรรูปอาหาร จากปลากระตัก
			๓๖๙	การแปรรูปผลิตภัณฑ์ การเกษตร (ปลาน้ำจืด)	๔๐๖	การแปรรูปอาหาร จากเป็ด
			๓๘๗	การแปรรูปผลิตภัณฑ์ จากหมู	๔๐๙	การแปรรูปอาหารสัตว์
			๔๐๒	การแปรรูปอาหาร จากเนื้อหมู		
๑๖	การแปรรูป ผลิตภัณฑ์ ทางการเกษตร รหัสหลักสูตร ของกรม (๐๙๓๐๑๑๕๖๒๐๑๐๒) รหัสการฝึก ทักษะฝีมือ ของกระทรวง การคลัง ๓๘๙ (รวมจำนวน ๒๘ หลักสูตร)	การแปรรูป ผลิตภัณฑ์ ทางการเกษตร รหัสหลักสูตร ของกรม (๐๙๓๐๑๑๕๖๒๐๑๐๒) รหัสการฝึก ทักษะฝีมือ ของกระทรวง การคลัง ๓๘๙ (รวมจำนวน ๒๘ หลักสูตร)	๓๕๔	การแปรรูปน้ำพริก	๓๖๐	การแปรรูปผลผลิต ทางการเกษตร (การแปรรูปเห็ด)
			๓๕๕	การแปรรูปกล้วย	๓๖๑	การแปรรูปผลผลิต ทางการเกษตร (การฉาบหวาน/เค็ม กล้วยเส้น ปาปริก้า)
			๓๕๖	การแปรรูปข้าว และธัญพืช	๓๖๒	การแปรรูปผลผลิต ทางการเกษตรตามภูมิ ปัญญาท้องถิ่น
			๓๗๐	การแปรรูปผลิตภัณฑ์ จากกก	๓๖๓	การแปรรูปผลผลิต ทางการเกษตรในท้องถิ่น
			๓๗๑	การแปรรูปผลิตภัณฑ์ จากข้าว	๓๖๔	การแปรรูปผลผลิตทาง การเกษตรเพื่อสุขภาพ
			๓๗๔	การแปรรูปผลิตภัณฑ์ จากน้ำผึ้ง	๓๖๕	การแปรรูปผลไม้
			๓๗๕	การแปรรูปผลิตภัณฑ์ จากป่านศรนารายณ์	๔๑๐	การเพาะและแปรรูปเห็ด
			๓๕๙	การแปรรูปผลผลิตทาง การเกษตร	๔๑๑	การเพาะเห็ด
			๓๗๙	การแปรรูปผลิตภัณฑ์ จากผึ้งและสมุนไพรร	๓๖๖	การแปรรูปผลไม้ท้องถิ่น
			๓๘๐	การแปรรูปผลิตภัณฑ์ จากมะพร้าว	๓๖๗	การแปรรูปผลไม้ท้องถิ่น และการถนอมอาหาร เพื่อการค้า

ประเภท	ลำดับ ที่	ชื่อหลักสูตร ของกรม	กลุ่มหลักสูตรที่เกี่ยวข้อง			
			รหัส	หลักสูตร	รหัส	หลักสูตร
			๓๘๑	การแปรรูปผลิตภัณฑ์จากเมล็ดกาแฟสู่ตลาดออนไลน์	๓๖๘	การแปรรูปผลิตภัณฑ์ทางการเกษตร
			๓๘๙	การแปรรูปผลิตภัณฑ์ทางการเกษตร	๔๐๐	การแปรรูปเห็ด
			๓๙๓	การแปรรูปผลิตภัณฑ์หน่อไม้	๔๐๗	การแปรรูปอาหารจากผลผลิตทางการเกษตร
			๓๙๔	การแปรรูปผลิตภัณฑ์อาหารจากผลผลิตทางการเกษตร	๔๐๘	การแปรรูปอาหารจากเห็ด
	๑๗	การประกอบอาหารไทย รหัสหลักสูตรของกรม (๐๙๓๐๑๕๓๓๐๒๐๑) รหัสการฝึกทักษะฝีมือ ของกระทรวง การคลัง ๓๔๕ (รวมจำนวน ๒๙ หลักสูตร)	๓๐๖	การทำแกงไตปลาแห้ง	๓๕๒	การประกอบอาหารว่าง
			๓๓๒	การทำอาหารประเภทหนึ่ง	๔๑๕	อาหารเข้าเพื่อสุขภาพ
			๓๓๓	การทำอาหารพื้นเมือง	๔๑๖	อาหารเชิงพาณิชย์
			๓๓๕	การทำอาหารว่าง	๔๑๗	อาหารไทย
			๓๓๖	การทำอาหารอบ	๔๑๘	อาหารบาวิถีเพื่อการค้า
			๓๔๒	การประกอบอาชีพประเภทคาวหวาน	๔๑๙	อาหารรถเข็นเพื่อการค้า
			๓๔๓	การประกอบอาหารจานเดียว	๔๒๐	อาหารว่างแบบไทย
			๓๔๔	การประกอบอาหารตามภูมิปัญญาท้องถิ่น	๔๒๑	อาหารว่างเพื่อสุขภาพ
			๓๔๕	การประกอบอาหารไทย	๔๒๒	อาหารว่างและเครื่องดื่มสมุนไพรเพื่อการค้า
			๓๔๖	การประกอบอาหารไทย (อาหารจานเดียว)	๔๕๒	การประกอบอาหารไทยเพื่อการพาณิชย์
			๓๔๗	การประกอบอาหารไทย (ฮาลาล)	๔๕๓	การประกอบอาหารว่างเพื่อการค้า
			๓๔๘	การประกอบอาหารไทยและขนมไทย	๔๙๓	อาหารว่างเพื่อการค้า

ประเภท	ลำดับ ที่	ชื่อหลักสูตร ของกรม	กลุ่มหลักสูตรที่เกี่ยวข้อง			
			รหัส	หลักสูตร	รหัส	หลักสูตร
			๓๔๙	การประกอบอาหาร พื้นเมือง	๕๒๕	การทำน้ำสลัดเพื่อสุขภาพ
			๓๕๐	การประกอบอาหาร มังสวิรัติ	๓๒๓	การทำเครื่องแกง
			๓๒๘	การทำน้ำพริก เครื่องแกง		
	๑๘	การถนอมอาหาร และแปรรูปอาหาร รหัสหลักสูตร ของกรม (๐๙๓๐๑๕๗๓๓๐๓๐๑)	๓๐๔	การถนอมอาหาร	๓๙๗	การแปรรูปและ การถนอมอาหาร
		รหัสการฝึก ทักษะฝีมือ ของกระทรวง การคลัง ๓๐๕ (รวมจำนวน ๖ หลักสูตร)	๓๐๕	การถนอมอาหาร และแปรรูปอาหาร	๔๐๑	การแปรรูปอาหาร
			๓๕๗	การแปรรูปถนอมอาหาร	๔๑๓	พนักงานแปรรูป และถนอมอาหาร
บริการ	๑๙	เจ้าบ้านที่ดี รหัสหลักสูตร ของกรม (๐๙๓๐๑๕๗๓๓๐๘๐๑)	๔๖๓	เจ้าบ้านที่ดี	๔๗๕	พนักงานบริการอาหาร และเครื่องดื่ม (สาขา ผู้ให้บริการอาหาร และงานจัดเลี้ยง)
		รหัสการฝึก ทักษะฝีมือ ของกระทรวง การคลัง ๓๐๕ (รวมจำนวน ๖ หลักสูตร)	๔๗๔	พนักงานบริการอาหาร และเครื่องดื่ม	๔๙๑	อาสาสมัครนำเที่ยวท้องถิ่น
	๒๐	การจัดการ สินค้าคงคลัง และคลังสินค้า รหัสหลักสูตร ของกรม (๐๙๓๐๑๕๗๓๕๐๔๐๑)	๔๓๗	การจัดการขนส่งอย่าง มีประสิทธิภาพ	๔๓๙	การจัดร้านอย่างไรให้น่าซื้อ
		รหัสการฝึก ทักษะฝีมือ	๔๓๘	การจัดการสินค้าคงคลัง และคลังสินค้า	๕๘๖	การเพิ่มสมรรถนะพนักงาน ขับเครื่องจักรกลหนัก

ประเภท	ลำดับ ที่	ชื่อหลักสูตร ของกรม	กลุ่มหลักสูตรที่เกี่ยวข้อง			
			รหัส	หลักสูตร	รหัส	หลักสูตร
		ของกระทรวง การคลัง ๔๓๘ (รวมจำนวน ๔ หลักสูตร)				
เทคโนโลยี	๒๑	การค้าขาย สินค้าออนไลน์ รหัสหลักสูตร ของกรม (๐๙๓๐๑๕๓๓๕๐๓๐๑)	๔๒๓	dsd smart farmaer (E-commerce)	๔๔๔	การใช้งานโปรแกรม Microsoft office เบื้องต้น
			๔๒๔	DSD Smart Farmers	๔๔๕	การใช้งานโปรแกรม Microsoft Office พัฒนาอาชีพ
			๔๒๕	E - Commerce for Smart Famers	๔๔๖	การใช้โปรแกรม Excel 2010
		รหัสการฝึก ทักษะฝีมือ ของกระทรวง การคลัง	๔๒๖	E - Commerce ค้าปลีก ค้าส่ง	๔๔๘	การตกแต่งภาพขั้นต้น ด้วยโปรแกรม Photo Scape
			๔๒๗	E - Commerce สำหรับกลุ่ม Otop รองรับไทยแลนด์ ๔.๐	๔๕๔	การพาณิชย์ อิเล็กทรอนิกส์
		๔๓๖ (รวมจำนวน ๓๓ หลักสูตร)	๔๒๘	E - Commerce สำหรับเกษตรกร (ขั้นตอน การขายข่าวสารและ สินค้าเกษตรออนไลน์)	๔๖๑	ความรู้เบื้องต้นเกี่ยวกับ การใช้คอมพิวเตอร์
			๔๒๙	E - Commerce สำหรับเกษตรกร	๔๖๕	เทคนิคการขายสินค้า ออนไลน์
			๔๓๐	E - Commerce สำหรับเกษตรกร (Smart Famers)	๔๗๖	พาณิชย์อิเล็กทรอนิกส์
			๔๓๑	E - Commerce สำหรับเกษตรกร (ขั้นตอนและเทคนิค การขายสินค้าการเกษตร แบบระบบออนไลน์)	๔๗๗	พาณิชย์อิเล็กทรอนิกส์ สำหรับเกษตรกร
			๔๓๒	Mikro Tik TO Thailand 4.0	๔๗๘	พาณิชย์อิเล็กทรอนิกส์ สำหรับเกษตรกร (DSD Smart Farmers)
			๔๓๓	กลยุทธ์การตลาด ออนไลน์	๔๗๙	พื้นฐานสมาร์ตโฟน

ประเภท	ลำดับ ที่	ชื่อหลักสูตร ของกรม	กลุ่มหลักสูตรที่เกี่ยวข้อง			
			รหัส	หลักสูตร	รหัส	หลักสูตร
			๔๓๔	การขายสินค้า ทางการเกษตรออนไลน์	๔๘๖	ร้านค้าออนไลน์
			๔๓๕	การขายสินค้าออนไลน์ แบบมืออาชีพ	๔๘๗	การทำตลาดออนไลน์
			๔๓๖	การค้าขายสินค้า ออนไลน์	๔๙๐	เว็บไซต์ไซเบอร์เบื้องต้น
			๔๔๐	การใช้ Socil Network บนโลกออนไลน์สำหรับผู้ สูงอายุ	๕๙๐	การใช้ Social Network นำเสนอสินค้าจำหน่าย บนตลาดออนไลน์
			๔๔๓	การใช้งานโปรแกรม Microsoft Office (Word, Excel, Power point)	๕๙๓	การสร้างร้านออนไลน์
			๔๔๒	การใช้เครือข่ายสังคม ออนไลน์สำหรับผู้สูงอายุ	๕๙๗	การออกแบบผลิตภัณฑ์ ด้วยโปรแกรม คอมพิวเตอร์
งานช่าง	๒๒	การแก้ไขปัญหา และการบำรุงรักษา รถยนต์เบื้องต้น รหัสหลักสูตร ของกรม (๐๙๓๐๑๕๓๑๐๐๖๐๑) รหัสการฝึก ทักษะฝีมือ ของกระทรวง การคลัง ๒๐๘ (รวมจำนวน ๙ หลักสูตร)	๒๐๘	การแก้ไขปัญหาและ การบำรุงรักษารถยนต์ เบื้องต้น	๔๖๔	เทคนิคการขับรถยนต์ ส่วนบุคคล
			๒๓๒	การซ่อมบำรุง รถจักรยานยนต์	๔๗๑	พนักงานขับรถยนต์
			๒๘๕	การบำรุงรักษา เครื่องยนต์ดีเซล	๔๗๒	พนักงานควบคุม เครื่องจักรรถยก (ฟอร์คลิฟท์เครื่องยนต์)
			๒๘๖	การบำรุงรักษารถยนต์	๕๐๔	การตรวจสอบความปลอดภัย ทางถนน
	๒๓	การขับรถ ฟอร์คลิฟท์อย่าง ปลอดภัยและ ถูกวิธี รหัสหลักสูตร ของกรม (๐๙๓๐๑๕๓๑๐๐๑๐๑)	๔๙๖	การขับรถฟอร์คลิฟท์ อย่างปลอดภัยและถูกวิธี	๔๙๗	การขับรถฟอร์คลิฟท์ อย่างถูกวิธีและปลอดภัย

ประเภท	ลำดับ ที่	ชื่อหลักสูตร ของกรม	กลุ่มหลักสูตรที่เกี่ยวข้อง			
			รหัส	หลักสูตร	รหัส	หลักสูตร
		รหัสการฝึก ทักษะฝีมือ ของกระทรวง การคลัง ๔๙๖ (รวมจำนวน ๒ หลักสูตร)				
	๒๔	การติดตั้งงาน รับสัญญาณ ดาวเทียม รหัสหลักสูตร ของกรม (๐๙๓๐๑๕๔๒๐๐๔๐๑)	๒๔๒	การติดตั้งงานดาวเทียม	๕๐๖	การติดตั้งเคเบิลใยแก้ว นำแสง สำหรับระบบ เน็ตเวิร์คและกล่องวงจรปิด
		รหัสการฝึก ทักษะฝีมือ ของกระทรวง การคลัง ๕๐๗ (รวมจำนวน ๔ หลักสูตร)	๕๐๗	การติดตั้งงานรับสัญญาณ ดาวเทียม	๕๐๙	การติดตั้งและบำรุงรักษา กล่องวงจรปิด
	๒๕	การซ่อมบำรุง อุปกรณ์ไฟฟ้า ภายในบ้าน รหัสหลักสูตร ของกรม (๐๙๓๐๑๕๔๑๕๐๑๐๒)	๒๒๕	การซ่อมเครื่องใช้ไฟฟ้า ภายในบ้าน	๒๔๗	การติดตั้งไฟฟ้า ภายในอาคาร
		รหัสการฝึก ทักษะฝีมือ ของกระทรวง การคลัง ๒๓๕ (รวมจำนวน ๑๔ หลักสูตร)	๒๒๖	การซ่อม เครื่องปรับอากาศ	๒๔๘	การติดตั้งและบำรุงรักษา เครื่องปรับอากาศใน บ้านและการพาณิชย์ ขนาดเล็ก
			๒๒๙	การซ่อมบำรุง เครื่องปรับอากาศ เชิงพาณิชย์ขนาดเล็ก	๒๔๙	การติดตั้งและบำรุงรักษา เครื่องปรับอากาศ ภายในบ้าน
			๒๓๔	การซ่อมบำรุงอุปกรณ์ ไฟฟ้า	๒๘๓	การบริการซ่อม เครื่องปรับอากาศ ในสำนักงาน
			๒๓๕	การซ่อมบำรุงอุปกรณ์ ไฟฟ้าภายในบ้าน	๓๐๓	ช่างไฟฟ้าภายในอาคาร
			๒๓๖	การซ่อม ไมโครคอมพิวเตอร์ ระดับ ๑	๕๘๘	การล้างทำความสะอาด เครื่องปรับอากาศ ภายในบ้าน

ประเภท	ลำดับ ที่	ชื่อหลักสูตร ของกรม	กลุ่มหลักสูตรที่เกี่ยวข้อง			
			รหัส	หลักสูตร	รหัส	หลักสูตร
			๒๓๙	การเดินสายไฟฟ้า ภายในอาคาร	๒๘๔	การบริการทำความสะอาด เครื่องปรับอากาศ
	๒๖	การทำมุ้งลวด รหัสหลักสูตร ของกรม (๐๙๓๐๑๕๑๕๔๐๒๐๑) รหัสการฝึก ทักษะฝีมือ ของกระทรวง การคลัง ๒๖๙ (รวมจำนวน ๔ หลักสูตร)	๒๖๙ ๒๗๐	การทำมุ้งลวด การทำมุ้งลวด	๒๗๑ ๒๗๒	การทำมุ้งลวดประตู หน้าต่าง การทำมุ้งลวดอะลูมิเนียม
	๒๗	การบำรุงรักษา และการล่องแพ อย่างปลอดภัย รหัสหลักสูตร ของกรม (๐๙๓๐๑๕๓๓๙๐๒๐๑) รหัสการฝึก ทักษะฝีมือ ของกระทรวง การคลัง ๕๖๙ (รวมจำนวน ๒ หลักสูตร)	๕๖๙	การบำรุงรักษาและการ ล่องแพอย่างปลอดภัย	๕๙๒	การสร้างแม่แบบ เรือประมงพื้นบ้าน ท้องแบนไฟเบอร์
	๒๘	การทำเตาปูน ประหยัดพลังงาน รหัสหลักสูตร ของกรม (๐๙๓๐๑๕๔๑๙๐๒๐๑) รหัสการฝึก ทักษะฝีมือ ของกระทรวง การคลัง ๕๑๘ (รวมจำนวน ๓ หลักสูตร)	๕๑๘ ๕๗๖	การทำเตาปูนประหยัด พลังงาน การผลิตเตาชีวมวล และติดตั้งแผงโซลาร์เซลล์	๕๑๙	การทำเตาเผาถ่าน จากโลหะ

ประเภท	ลำดับ ที่	ชื่อหลักสูตร ของกรม	กลุ่มหลักสูตรที่เกี่ยวข้อง			
			รหัส	หลักสูตร	รหัส	หลักสูตร
	๒๙	การทำผลิตภัณฑ์ จากโลหะ รหัสหลักสูตร ของกรม (๐๙๓๐๑๕๒๐๘๐๑๐๑) รหัสการฝึก ทักษะฝีมือ ของกระทรวง การคลัง ๕๔๐ (รวมจำนวน ๒ หลักสูตร)	๕๔๐	การทำผลิตภัณฑ์ จากโลหะ	๕๐๒	การใช้งานและการบำรุง รักษาเครื่องมือวัด ละเอียดด้านมิติ
การเกษตร	๓๐	การทำปุ๋ยน้ำ ชีวภาพ รหัสหลักสูตร ของกรม (๐๙๓๐๑๕๖๒๖๐๑๐๑) รหัสการฝึก ทักษะฝีมือ ของกระทรวง การคลัง ๕๓๐ (รวมจำนวน ๓ หลักสูตร)	๕๓๐ ๕๑๓	การทำปุ๋ยน้ำชีวภาพ การทำจุลินทรีย์สำหรับ กสิกรรมไร้สารพิษ	๕๗๗	การผลิตน้ำหมักชีวภาพ แบบผสมผสาน
	๓๑	การต่อยอดเกษตร ทฤษฎีใหม่ รหัสหลักสูตร ของกรม (๐๙๓๐๑๕๖๒๖๐๑๐๑) รหัสการฝึก ทักษะฝีมือ ของกระทรวง การคลัง ๕๓๐ (รวมจำนวน ๓ หลักสูตร)	๕๑๖ ๕๐๕	การทำชุดแปลงปลูกผัก ไฮโดรโปนิคส์ การต่อยอดเกษตร ทฤษฎีใหม่ "กล้วยหอมทอง" สู่ตลาดสมัยใหม่	๕๗๓	การปลูกผักไฮโดรโปนิคส์

หลักสูตรการฝึกอาชีพเสริม ๓๐ ชั่วโมง (๑๘๐ หลักสูตร)

ประเภท	ลำดับ ที่	ชื่อหลักสูตร ของกรม	กลุ่มหลักสูตรที่เกี่ยวข้อง			
			รหัส	หลักสูตร	รหัส	หลักสูตร
งานฝีมือ	๓๒	การตัดเย็บชุด ผ้าพื้นเมือง รหัสหลักสูตร ของกรม (๐๙๓๐๑๕๕๒๘๑๖๐๑) รหัสการฝึก ทักษะฝีมือ ของกระทรวง การคลัง ๐๑๗ (รวมจำนวน ๖ หลักสูตร)	๐๑๗	การตัดเย็บชุดผ้า พื้นเมือง	๐๒๐	การตัดเย็บผ้าพื้นเมือง ประยุกต์
			๐๑๘	การตัดเย็บผ้าคลุมผม มุสลิม	๐๒๑	การตัดเย็บผ้าพื้นเมือง สมัยนิยม
			๐๑๙	การตัดเย็บผ้าบาติก	๒๙๕	ช่างตัดเย็บเครื่องแต่งกาย มุสลิม
	๓๓	การทำผลิตภัณฑ์ จากผ้า รหัสหลักสูตร ของกรม (๐๙๓๐๑๕๕๒๘๑๖๐๑) รหัสการฝึก ทักษะฝีมือ ของกระทรวง การคลัง ๐๘๖ (รวมจำนวน ๑๔ หลักสูตร)	๐๑๔	การตัดเย็บกระเป๋ผ้า ด้วยมือสำหรับผู้สูงอายุ	๑๒๘	การผูกผ้าและการจัด ดอกไม้ในงานพิธี
			๐๘๖	การทำผลิตภัณฑ์จากผ้า	๑๕๓	การเย็บตุ๊กตาผ้า
			๐๘๗	การทำผลิตภัณฑ์จากผ้า (การทำกระเป๋าถือ)	๑๕๔	การเย็บผลิตภัณฑ์จากผ้า
			๐๘๘	การทำผลิตภัณฑ์จาก ผ้าทอ	๑๕๕	การเย็บผ้าห่มด้วยมือ
			๐๘๙	การทำผลิตภัณฑ์จาก ผ้าทอมือ	๑๕๖	การเย็บผ้าห่มเศรษฐกิจ และกระเป๋าผ้า
			๐๙๔	การทำผลิตภัณฑ์จาก เศษผ้าพื้นเมือง	๒๕๙	การทำผลิตภัณฑ์เครื่องใช้ ตกแต่งบ้านจากผ้า
			๑๒๗	การผูกผ้าและการจัด ดอกไม้ในงานต่างๆ	๕๔๙	การทำผ้าห่ม
	๓๔	การมัดหมี่ไหม และการทอผ้า รหัสหลักสูตร ของกรม (๐๙๓๐๑๕๕๒๘๑๐๐๑) รหัสการฝึก ทักษะฝีมือ	๐๓๘	การทอผ้า	๑๔๖	การมัดหมี่ไหม และการย้อมสีเส้นไหม
			๑๐๐	การทำผ้ามัดย้อม	๑๔๗	การมัดหมี่ไหม และย้อมด้วยครั่ง
			๑๐๑	การทำผ้ามัดหมี่ย้อมสี	๑๔๘	การย้อมผ้าด้วยวัสดุ จากธรรมชาติ
			๑๔๓	การมัดย้อมผ้า	๑๗๗	ขั้นตอนการทำผ้าไหม มัดหมี่เบื้องต้น

ประเภท	ลำดับ ที่	ชื่อหลักสูตร ของกรม	กลุ่มหลักสูตรที่เกี่ยวข้อง			
			รหัส	หลักสูตร	รหัส	หลักสูตร
		ของกระทรวง การคลัง ๑๔๕ (รวมจำนวน ๑๑ หลักสูตร)	๑๔๔	การมัดหมี่	๑๘๒	เทคนิคการมัดย้อมผ้า ด้วยสีธรรมชาติ
			๑๔๕	การมัดหมี่ใหม่และ การทอผ้า		
	๓๕	การพัฒนา ผลิตภัณฑ์การ เย็บผ้าห่ม รหัสหลักสูตร ของกรม (๐๙๓๐๑๕๕๒๘๒๕๐๑) รหัสการฝึก ทักษะฝีมือ ของกระทรวง การคลัง ๑๒๙ (รวมจำนวน ๒ หลักสูตร)	๑๒๙	การพัฒนาผลิตภัณฑ์ การเย็บผ้าห่ม	๑๕๙	การเย็บและตกแต่ง กระเป๋าผ้าดิบ
	๓๖	การจัดสาน รหัสหลักสูตร ของกรม (๐๙๓๐๑๕๕๓๘๐๑๐๑) รหัสการฝึก ทักษะฝีมือ ของกระทรวง การคลัง ๑๒๙ (รวมจำนวน ๒ หลักสูตร)	๐๐๔	การจัดสาน	๑๖๗	การสานเชือก ด้วยใยสังเคราะห์
			๐๓๖	การถักสานผลิตภัณฑ์ จากเส้นพลาสติก	๑๖๘	การสานตะกร้าพลาสติก
			๐๘๐	การทำผลิตภัณฑ์จักสาน	๑๖๙	การสานตะกร้าหวาย
			๑๖๖	การสานกระเป๋า (เส้นพลาสติก)	๑๗๐	การสานฝาชีแพนซี
	๓๗	การทำผลิตภัณฑ์ จากวัสดุเหลือใช้ รหัสหลักสูตร ของกรม (๐๙๓๐๑๕๕๐๓๔๒๐๑) รหัสการฝึก ทักษะฝีมือ	๐๔๑	การทำกระเช้าจากเส้น พลาสติก	๐๙๑	การทำผลิตภัณฑ์ จากย่านลิเภา
			๐๔๒	การทำกระเช้าถวัลย์	๐๙๒	การทำผลิตภัณฑ์ จากวัสดุธรรมชาติ
			๐๗๕	การทำบายศรีจากผ้า	๐๙๓	การทำผลิตภัณฑ์ จากวัสดุเหลือใช้
			๐๗๙	การทำเปลไม้ไผ่	๐๙๗	การทำผลิตภัณฑ์ จากเสื่อกระจูด

ประเภท	ลำดับ ที่	ชื่อหลักสูตร ของกรม	กลุ่มหลักสูตรที่เกี่ยวข้อง			
			รหัส	หลักสูตร	รหัส	หลักสูตร
		ของกระทรวง การคลัง ๐๙๓ (รวมจำนวน ๑๗ หลักสูตร)	๐๘๑	การทำผลิตภัณฑ์ จากเชือกมัดฟาง	๐๙๘	การทำผลิตภัณฑ์ จากหญ้าแฝก
			๐๘๓	การทำผลิตภัณฑ์ จากต้นกก	๑๐๒	การทำพรมเช็ดเท้า
			๐๘๔	การทำผลิตภัณฑ์ จากใบตาลและใบจาก	๑๐๓	การทำพรมเช็ดเท้า แฟนซี
			๐๘๕	การทำผลิตภัณฑ์ จากปอพลาสติก	๑๘๔	ประดิษฐ์จากเศษวัสดุ เหลือใช้
			๐๙๐	การทำผลิตภัณฑ์ จากพลาสติกเหลือใช้		
	๓๘	การทำผลิตภัณฑ์ จากหนังด้วยมือ รหัสหลักสูตร ของกรม (๐๙๓๐๑๕๕๐๖๐๑๐๑)	๑๘๕	ผลิตภัณฑ์เครื่องหนัง งานเย็บด้วยมือ	๒๗๓	การทำรองเท้าเพื่อสุขภาพ
		รหัสการฝึก ทักษะฝีมือ ของกระทรวง การคลัง ๒๖๒ (รวมจำนวน ๔ หลักสูตร)	๒๖๒	การทำผลิตภัณฑ์จาก หนังด้วยมือ	๕๔๒	การทำผลิตภัณฑ์ จากหนังด้วยมือ
	๓๙	การออกแบบ บรรจุภัณฑ์ รหัสหลักสูตร ของกรม (๐๙๓๐๑๕๕๐๓๐๔๐๑)	๑๗๔	การออกแบบทำ ผลิตภัณฑ์จากต้นกก	๑๗๖	การออกแบบผลิตภัณฑ์ กระจูดสมัยใหม่
		รหัสการฝึก ทักษะฝีมือ ของกระทรวง การคลัง ๑๗๕ (รวมจำนวน ๓ หลักสูตร)	๑๗๕	การออกแบบบรรจุภัณฑ์		
	๔๐	การปั้นกระถาง ปูนซีเมนต์ รหัสหลักสูตร ของกรม	๑๒๕	การปั้นกระถาง ปูนซีเมนต์	๕๒๐	การทำถังเก็บน้ำซีเมนต์
			๑๘๗	ผลิตภัณฑ์ปูนปั้นม่าน น้ำตก	๕๗๔	การปั้นโอ่งซีเมนต์

ประเภท	ลำดับ ที่	ชื่อหลักสูตร ของกรม	กลุ่มหลักสูตรที่เกี่ยวข้อง			
			รหัส	หลักสูตร	รหัส	หลักสูตร
		(๐๙๓๐๑๕๕๐๓๔๒๐๒) รหัสการฝึก ทักษะฝีมือ ของกระทรวง การคลัง ๑๒๕ (รวมจำนวน ๕ หลักสูตร)	๑๘๘	ผลิตภัณฑ์ปูนปั้น ไม้เทียมเพื่องานประดับ		
	๔๑	การประกอบ อาชีพการแปรรูป ผลิตภัณฑ์ใน ครัวเรือน รหัสหลักสูตร ของกรม (๐๙๓๐๑๕๕๐๓๔๒๐๓) รหัสการฝึก ทักษะฝีมือ ของกระทรวง การคลัง ๓๓๙ (รวมจำนวน ๒๕ หลักสูตร)	๐๑๑	การตกแต่งเพื่อมูลค่า งานไม้	๓๓๙	การประกอบอาชีพ การแปรรูปผลิตภัณฑ์ใน ครัวเรือน
			๐๔๖	การทำเก้าอี้	๕๑๕	การทำชุดเก้าอี้สนาม ไม้เทียม
			๐๔๗	การทำเก้าอี้ไม้ไผ่	๕๑๗	การทำชุดม้านั่งไม้เทียม
			๑๓๐	การพัฒนาผลิตภัณฑ์ ของที่ระลึกจากไม้	๕๓๑	การทำปูนปั้นม้านั่ง ไม้เทียม
			๑๓๑	การพัฒนาผลิตภัณฑ์ จากหวายเทียม	๕๓๕	การทำผลิตภัณฑ์ ครัวเรือน
			๑๓๓	การพัฒนาเฟอร์นิเจอร์ แบบผสม ไม้ เหล็ก และหวายสังเคราะห์	๕๓๙	การทำผลิตภัณฑ์จากไม้
			๒๐๔	หัตถกรรมหวายเทียม	๕๕๐	การทำเฟอร์นิเจอร์ จากทางตาล
			๒๖๐	การทำผลิตภัณฑ์จากไม้	๕๕๑	การทำเฟอร์นิเจอร์จากไม้
			๒๖๔	การทำเฟอร์นิเจอร์ จากทางตาล	๕๕๕	การทำผลิตภัณฑ์ เพื่อใช้ในครัวเรือน
			๒๖๖	การทำเฟอร์นิเจอร์ จากรากไม้	๕๕๖	การทำเฟอร์นิเจอร์ จากรากไม้
			๒๖๗	การทำเฟอร์นิเจอร์ผสมไม้ และโลหะ	๕๕๓	การทำเฟอร์นิเจอร์ผสม ไม้และโลหะ
			๒๖๘	การทำเฟอร์นิเจอร์ เหล็กผสมไม้	๕๕๔	การทำเฟอร์นิเจอร์เหล็ก ผสมไม้
			๒๘๗	การประกอบชิ้นงานไม้		
	๔๒	การแต่งผม สุภาพบุรุษ	๒๕๒	การแต่งผมสุภาพบุรุษ	๔๗๓	พนักงานทำความสะอาด

ประเภท	ลำดับ ที่	ชื่อหลักสูตร ของกรม	กลุ่มหลักสูตรที่เกี่ยวข้อง			
			รหัส	หลักสูตร	รหัส	หลักสูตร
		รหัสหลักสูตร ของกรม (๐๙๓๐๑๕๓๔๒๐๑๐๑) รหัสการฝึก ทักษะฝีมือ ของกระทรวง การคลัง ๒๕๒ (รวมจำนวน ๓ หลักสูตร)	๒๙๔	ช่างตัดผมชาย		
	๔๓	การพัฒนา ทักษะการเป็น วิทยากรฝึกอบรม รหัสหลักสูตร ของกรม (๐๙๓๐๑๕๓๒๓๐๙๐๑) รหัสการฝึก ทักษะฝีมือ ของกระทรวง การคลัง ๕๘๒ (รวมจำนวน ๒ หลักสูตร)	๔๖๗	เทคนิคการสอนงาน	๕๘๒	การพัฒนาทักษะ การเป็นวิทยากร ฝึกอบรม
	๔๔	ภาษาอังกฤษ เพื่อการสื่อสาร รหัสหลักสูตร ของกรม (๐๙๓๐๑๕๓๔๔๐๑๐๑) รหัสการฝึก ทักษะฝีมือ ของกระทรวง การคลัง ๔๘๒ (รวมจำนวน ๕ หลักสูตร)	๔๔๗ ๔๘๒ ๔๘๓	การใช้ภาษาอังกฤษ สำหรับผู้สูงอายุ ภาษาอังกฤษ เพื่อการสื่อสาร ภาษาอังกฤษ เพื่อการสื่อสารระดับ เบื้องต้น	๔๘๐ ๔๘๔	พูดอังกฤษคำต่อคำ เพื่อการทำงาน ระดับ ๑ ภาษาอังกฤษสำหรับ มัคคุเทศก์
	๔๕	ภาษาจีน เพื่อการทำงาน รหัสหลักสูตร ของกรม	๔๘๑	ภาษาจีน เพื่อการทำงาน		

ประเภท	ลำดับ ที่	ชื่อหลักสูตร ของกรม	กลุ่มหลักสูตรที่เกี่ยวข้อง			
			รหัส	หลักสูตร	รหัส	หลักสูตร
		(๐๙๓๐๑๑๕๗๔๙๐๒๐๑) รหัสการฝึก ทักษะฝีมือ ของกระทรวง การคลัง ๔๘๑ (รวมจำนวน ๑ หลักสูตร)				
	๔๖	การประกอบ อาชีพเพื่อสุขภาพ รหัสหลักสูตร ของกรม (๐๙๓๐๑๑๕๗๔๙๐๑๐๑) รหัสการฝึก ทักษะฝีมือ ของกระทรวง การคลัง ๕๗๑ (รวมจำนวน ๕ หลักสูตร)	๔๕๑ ๔๖๙ ๔๘๙ ๕๕๗	การนวดเท้าเพื่อสุขภาพ นักส่งเสริมสุขภาพ แบบองค์รวมสปปา ตะวันตก (หัตถบำบัด) ระดับ ๑ สปาตะวันตก การทำไม้บริหารข้อเท้า	๕๖๘ ๕๗๐ ๕๗๑	การนวดฝ่าเท้า การประกอบอาชีพ ผู้สูงอายุเพื่อสุขภาพ การประกอบอาชีพ เพื่อสุขภาพ
	๔๗	ระบบโซล่าเซลล์ ไทยแลนด์ ๔.๐ รหัสหลักสูตร ของกรม (๐๙๓๐๑๑๕๔๑๕๐๑๐๑) รหัสการฝึก ทักษะฝีมือ ของกระทรวง การคลัง ๔๘๕ (รวมจำนวน ๖ หลักสูตร)	๒๒๔ ๒๔๓ ๔๘๕	การซ่อมเครื่องใช้ไฟฟ้า ประเภทให้พลังงาน ความร้อนเบื้องต้น การติดตั้งโซล่าเซลล์ และวางระบบน้ำ เพื่อการเกษตร ระบบโซล่าเซลล์ไทยแลนด์ ๔.๐	๕๐๐ ๕๐๘ ๕๙๕	การจัดการน้ำ แบบพอเพียงด้วยระบบ โซล่าเซลล์ การติดตั้งโซล่าเซลล์และ วางระบบน้ำ เพื่อการเกษตรอัตโนมัติ การออกแบบติดตั้งและ ประยุกต์ใช้งานโซลาร์เซลล์
	๔๘	การประกอบ และดูแลรักษา คอมพิวเตอร์ เบื้องต้น รหัสหลักสูตร ของกรม	๒๘๘	การประกอบและดูแล รักษาคอมพิวเตอร์ เบื้องต้น		

ประเภท	ลำดับ ที่	ชื่อหลักสูตร ของกรม	กลุ่มหลักสูตรที่เกี่ยวข้อง			
			รหัส	หลักสูตร	รหัส	หลักสูตร
		(๐๙๓๐๑๑๕๔๒๑๐๑๑) รหัสการฝึก ทักษะฝีมือ ของกระทรวง การคลัง ๒๘๘ (รวมจำนวน ๑ หลักสูตร)				
งานช่าง	๔๙	การเชื่อมซ่อม บำรุงเครื่องมือ เครื่องจักรทาง การเกษตร รหัสหลักสูตร ของกรม (๐๙๓๐๑๑๕๓๑๑๐๑๑)	๒๑๓	การเชื่อมซ่อมบำรุง เครื่องมือเครื่องจักร ทางการเกษตร	๒๒๘	การซ่อมบำรุงเครื่องตัด หญ้าแบบสายสะพาย
		รหัสการฝึก ทักษะฝีมือ ของกระทรวง การคลัง ๒๑๓ (รวมจำนวน ๖ หลักสูตร)	๒๒๓	การซ่อมเครื่องจักรกล ทางการเกษตร	๒๓๐	การซ่อมบำรุง เครื่องยนต์เล็ก เพื่อการเกษตร
			๒๒๗	การซ่อมเครื่องยนต์ การเกษตร	๒๓๗	การซ่อมและบำรุงรักษา เครื่องตัดหญ้าแบบ สะพายหลัง
	๕๐	ช่างเชื่อมไฟฟ้า	๒๑๑	การเชื่อมไฟฟ้า ระดับ ๑	๒๑๗	การเชื่อมไฟฟ้า
		รหัสหลักสูตร ของกรม (๐๙๓๐๑๑๕๒๐๗๐๒๐๑)	๒๑๙	การเชื่อมไฟฟ้า (โครงหลังคาเหล็ก)	๒๑๘	การเชื่อมไฟฟ้า (โครงหลังคา)
			๒๑๒	การเชื่อมโครงหลังคา เหล็ก	๒๒๒	การเชื่อมและประกอบ เรือเหล็ก
		รหัสการฝึก ทักษะฝีมือ ของกระทรวง การคลัง ๒๑๗ (รวมจำนวน ๗ หลักสูตร)	๒๑๖	การเชื่อมประกอบ เหล็กตัด	๒๑๔	การเชื่อมประกอบ ชิ้นงาน
			๒๑๕	การเชื่อมประกอบ ผลิตภัณฑ์โลหะ	๒๒๐	การเชื่อมไฟฟ้า (ราวตากผ้า)
			๒๑๗	การทำเหล็กตัด	๒๒๑	การเชื่อมและตกแต่ง เฟอร์นิเจอร์เหล็ก
			๒๑๑	การทำผลิตภัณฑ์จาก โลหะ	๒๙๒	การพันสื่อุตสาหกรรม

ประเภท	ลำดับ ที่	ชื่อหลักสูตร ของกรม	กลุ่มหลักสูตรที่เกี่ยวข้อง			
			รหัส	หลักสูตร	รหัส	หลักสูตร
	๕๑	การสร้างโรงเรือน ขนาดเล็ก รหัสหลักสูตร ของกรม (๐๙๓๐๑๕๑๐๑๐๑๑)	๒๐๗	การก่ออิฐ	๒๗๙	การเทถนนคอนกรีต
			๒๓๓	การซ่อมบำรุงอาคาร	๒๘๐	การเทพื้นคอนกรีต
			๒๓๘	การเดินท่อและติดตั้ง สุขภัณฑ์	๒๘๑	การเทพื้นคอนกรีตและ การติดตั้งโครงตาข่ายเหล็ก
		รหัสการฝึก ทักษะฝีมือ	๒๔๐	การตกแต่งพิมพ์ลาย พื้นคอนกรีต	๒๘๒	การเทพื้นคอนกรีต และปูกระเบื้อง
		ของกระทรวง	๒๔๔	การติดตั้งผนังฝ้าเพดาน และฉาบรอยต่อยิปซัม	๒๘๙	การปูกระเบื้องพื้น
		การคลัง	๒๔๕	การติดตั้งฝ้าเพดานยิปซัม	๒๙๐	การปูพื้นไม้ลามิเนต
		๕๙๔ (รวมจำนวน ๓๗ หลักสูตร)	๒๔๖	การติดตั้งฝ้าเพดาน และผนังโครงเหล็กชุบ สังกะสี	๔๔๑	การใช้คอมพิวเตอร์ ช่วยในการเขียน แบบก่อสร้าง
			๒๕๐	การติดตั้งหลังคาและ ผนังเมทัลชีท ระดับ พื้นฐาน	๔๔๘	การเขียนแบบก่อสร้าง ด้วยคอมพิวเตอร์
			๒๕๑	การติดตั้งเหล็กโครงสร้าง มวลเบา ผนัง และ หลังคาเหล็กเมทัลชีท	๔๔๙	การควบคุมเครื่องจักร ในงานก่อสร้าง
			๒๕๓	การทาสีตกแต่ง	๕๐๓	การใช้รอก-เครนและ การบำรุงรักษาอย่างถูกวิธี
			๒๕๔	การทาสีอาคาร	๕๒๐	การทำถังเก็บน้ำซีเมนต์
			๒๕๕	การทำคอนกรีตเสริมไม้ไผ่	๕๓๔	การทำผลิตภัณฑ์ปูนสำหรับ อุตสาหกรรมก่อสร้าง
			๒๕๖	การทำงานคอนกรีต	๕๔๔	การทำผลิตภัณฑ์ ปูนซีเมนต์
			๒๕๗	การทำประตูหน้าต่าง อลูมิเนียม	๕๕๘	การทำไม้แบบหล่อ คอนกรีต
			๒๖๓	การทำฝ้าเพดานและ ผนังโครงอะลูมิเนียม	๕๘๗	การมุงหลังคา
			๒๗๕	การทำวงกบไม้	๕๘๙	การสร้างทางเดินด้วย แผ่นพื้นสำเร็จรูป

ประเภท	ลำดับ ที่	ชื่อหลักสูตร ของกรม	กลุ่มหลักสูตรที่เกี่ยวข้อง			
			รหัส	หลักสูตร	รหัส	หลักสูตร
			๒๓๖	การทำสีเครื่องเรือน	๕๙๐	การสร้างพื้นคอนกรีต เสริมเหล็ก
			๒๓๘	การทำอิฐบล็อก	๕๙๔	การสร้างโรงเรือน ขนาดเล็ก
	๕๒	การกรีต ยางพารา รหัสหลักสูตร ของกรม (๐๙๓๐๑๕๖๒๐๔๐๑) รหัสการฝึก ทักษะฝีมือ ของกระทรวง การคลัง ๔๙๔ (รวมจำนวน ๒ หลักสูตร)	๔๙๔	การกรีตยางพารา	๔๙๕	การกรีตยาพารา อย่างถูกวิธี
	๕๓	การติดตั้งเครื่อง เสียงรถยนต์ รหัสหลักสูตร ของกรม (๐๙๓๐๑๕๓๔๗๐๒๐๑) รหัสการฝึก ทักษะฝีมือ ของกระทรวง การคลัง ๒๔๑ (รวมจำนวน ๑ หลักสูตร)	๒๔๑	การติดตั้งเครื่องเสียง รถยนต์		

หลักสูตรการฝึกอาชีพเสริม ๖๐ ชั่วโมง (๒๗ หลักสูตร)

ประเภท	ลำดับ ที่	ชื่อหลักสูตร ของกรม	กลุ่มหลักสูตรที่เกี่ยวข้อง			
			รหัส	หลักสูตร	รหัส	หลักสูตร
งานฝีมือ	๕๔	การตัดเย็บ เสื้อผ้า รหัสหลักสูตร ของกรม (๐๙๓๐๑๕๕๒๘๐๙๐๑) รหัสการฝึก ทักษะฝีมือ ของกระทรวง การคลัง ๐๒๒ (รวมจำนวน ๑๓ หลักสูตร)	๐๑๕	การตัดเย็บกางเกง หม้อฮ่อม	๒๙๗	ช่างตัดเย็บสูท
			๐๒๒	การตัดเย็บเสื้อผ้า	๒๙๘	ช่างตัดเย็บเสื้อผ้า
			๐๒๓	การตัดเย็บเสื้อชาฟารี	๒๙๙	ช่างตัดเย็บเสื้อผ้าสตรี
			๐๒๔	การตัดเย็บเสื้อผ้าและ ปักลาย	๓๐๐	ช่างตัดเย็บเสื้อผ้าสตรี (สมัยนิยม)
			๐๒๕	การตัดเย็บเสื้อผ้าสตรี	๓๐๑	ช่างตัดเย็บเสื้อผ้าสตรี (สุทลาลอง-เบลาล์- กระโปรง)
			๐๒๖	การตัดเย็บเสื้อและผ้า ห่มจากเศษผ้า	๓๐๒	ช่างตัดเย็บเสื้อผ้าสตรี (เสื้อเข้ารูป)
	๕๕	การเย็บจักร อุตสาหกรรม รหัสหลักสูตร ของกรม (๐๙๓๐๑๕๕๒๘๐๕๐๑) รหัสการฝึก ทักษะฝีมือ ของกระทรวง การคลัง ๑๕๒ (รวมจำนวน ๗ หลักสูตร)	๑๕๒	การเย็บจักร อุตสาหกรรม	๒๙๖	ช่างตัดเย็บรองเท้ายชาย
			๑๕๘	การเย็บและเข้ารูป กระเป๋านั่ง	๕๐๑	การใช้เครื่องตัดผ้า
			๑๘๙	เย็บจักรอุตสาหกรรม	๕๘๑	การพัฒนาเครื่องทอผ้า
	๕๖	การเจียรไน พลอย รหัสหลักสูตร ของกรม (๐๙๓๐๑๕๕๒๘๐๒๐๑) รหัสการฝึก ทักษะฝีมือ ของกระทรวง การคลัง ๒๑๐ (รวมจำนวน ๑ หลักสูตร)	๒๑๐	การเจียรไนพลอย		

ประเภท	ลำดับ ที่	ชื่อหลักสูตร ของกรม	กลุ่มหลักสูตรที่เกี่ยวข้อง			
			รหัส	หลักสูตร	รหัส	หลักสูตร
งานบริการ	๕๗	ผู้ดูแลผู้สูงอายุ รหัสหลักสูตร ของกรม (๐๙๓๐๑๕๗๔๓๐๒๐๑) รหัสการฝึก ทักษะฝีมือ ของกระทรวง การคลัง ๔๗๐ (รวมจำนวน ๑ หลักสูตร)	๔๗๐	ผู้ดูแลผู้สูงอายุ		
งานช่าง	๕๘	การก่อสร้าง อาคารไม้ รหัสหลักสูตร ของกรม (๐๙๓๐๑๕๑๐๑๐๑๐๒) รหัสการฝึก ทักษะฝีมือ ของกระทรวง การคลัง ๒๐๖ (รวมจำนวน ๕ หลักสูตร)	๒๐๖ ๒๓๑ ๕๓๒	การก่อสร้างอาคารไม้ การซ่อมบำรุงงานปูน พื้น ผนัง เสา การทำผนังโครงเหล็ก	๕๗๒ ๕๒๘	การประมาณการ ก่อสร้าง การทำล้อยกทางเดิน หินขัด-กรวดล้าง

หมายเหตุ

ให้ศึกษารายละเอียดหลักสูตรการฝึกอบรม ได้ที่เว็บไซต์ <http://gg.gg/a711c>

ส่วนที่ ๔

แนวปฏิบัติการดำเนินการด้านงบประมาณ

ส่วนที่ ๔

แนวปฏิบัติการดำเนินการด้านงบประมาณ

๔.๑ การจัดสรรงบประมาณรายจ่ายเพิ่มเติม ประจำปีงบประมาณ พ.ศ. ๒๕๖๑

แบ่งเป็น ๒ กรณี ดังนี้

กรณีที่ ๑ หน่วยงานในสังกัดกรมพัฒนาฝีมือแรงงานดำเนินการเปิดฝึกและเบิกจ่ายงบประมาณ

กรณีที่ ๒ โอนงบประมาณให้ส่วนราชการอื่นเบิกจ่ายงบประมาณแทนกัน

๔.๑.๑ สำนักงบประมาณแจ้งการโอนจัดสรรงบประมาณรายจ่ายเพิ่มเติม ประจำปีงบประมาณ พ.ศ. ๒๕๖๑ โดยกรมได้รับแจ้งเป็นใบอนุมัติเงินประจำงวด และโอนจัดสรรงบประมาณในระบบ GFMS

๔.๑.๒ กองพัฒนาศักยภาพแรงงานและผู้ประกอบกิจการแจ้งเป้าหมายดำเนินการตามโครงการแยกเป็นหน่วยงาน โดยดำเนินการ ดังนี้

๑) **กรณีที่ ๑** กองบริหารการคลังขออนุมัติกรม เพื่อโอนจัดสรรงบประมาณให้หน่วยปฏิบัติดำเนินการเปิดฝึกและเบิกจ่ายงบประมาณตามระเบียบที่เกี่ยวข้องโดยกรมจะจัดสรรงบประมาณให้เป็นค่าใช้จ่ายต่อคน ตามเป้าหมายโครงการที่ได้รับแจ้งจากกองพัฒนาศักยภาพแรงงานและผู้ประกอบกิจการ

๒) **กรณีที่ ๒** กรณีให้ส่วนราชการอื่นเบิกจ่ายงบประมาณแทนกัน จะต้องประสานงานในระดับหัวหน้าส่วนราชการผู้เบิกแทน โดยขั้นตอนการโอนงบประมาณเบิกจ่ายแทนกัน ดังนี้

หน่วยงานเจ้าของงบประมาณ

(๑) สร้างข้อมูลหลักรายการเบิกแทนกัน ผ่านระบบ GFMS ได้เลขที่เอกสารเบิกแทนกัน

(๒) จัดทำหนังสือแจ้งโอนเงินงบประมาณ พร้อมแบบใบแจ้งการเบิกจ่ายเงินงบประมาณแทนกัน เสนอให้หัวหน้าส่วนราชการลงนามในช่อง “เจ้าของงบประมาณ”

หน่วยงานผู้เบิกแทน

(๓) เสนอหัวหน้าส่วนราชการลงนามในช่อง “หน่วยงานผู้เบิกแทน” เมื่อลงนามเรียบร้อยแล้ว ให้แจ้งเจ้าของงบประมาณและกรมบัญชีกลาง

กรมบัญชีกลาง

(๔) สร้างรหัสงบประมาณเบิกแทนให้หน่วยงานผู้เบิกแทน

(๕) จัดสรรงบประมาณเบิกแทนให้หน่วยงานผู้เบิกแทน

หน่วยงานผู้เบิกแทน

(๖) ตรวจสอบการได้รับงบประมาณเบิกแทนจากรายงานข้อมูลหลักรายการเบิกแทนในระบบ GFMS

(๗) โอนจัดสรรเงินงบประมาณเบิกแทนไปยังหน่วยเบิกจ่ายในส่วนภูมิภาค

(๘) หน่วยงานผู้รับงบประมาณก่อนนี้ผูกพัน/ตั้งเบิก/เบิกเกินส่งคืน และการนำส่งเงินรายได้แผ่นดิน (ถ้ามี) เช่นเดียวกับเงินงบประมาณของตนเอง โดยใช้รหัสงบประมาณเบิกแทน

หน่วยงานเจ้าของงบประมาณ

(๙) ตรวจสอบข้อมูลการให้/คืนงบประมาณเบิกแทนกัน และการใช้จ่ายงบประมาณของผู้เบิกแทน

แบบใบแจ้งการเบิกจ่ายเงินงบประมาณแทนกัน

ที่..... เลขที่เอกสารการเบิกแทน.....
ถึง.....

ส่วนราชการเจ้าของงบประมาณ	รหัสหน่วยงาน	รหัสหน่วยเบิกจ่าย	
	รหัสจังหวัด	รหัสศูนย์ต้นทุน	
ส่วนราชการผู้เบิกแทน	รหัสหน่วยงาน	รหัสจังหวัด	
ชื่องาน/โครงการ	จำนวนเงิน	รายละเอียดของเงินงบประมาณ	
		รหัสงบประมาณ	แหล่งของเงิน
แผนงาน			
ผลผลิต/โครงการ			
กิจกรรม			
งบรายจ่าย			
รายการ			
ลายมือชื่อหัวหน้าส่วนราชการ เจ้าของงบประมาณ	ลายมือชื่อหัวหน้าส่วนราชการ ผู้เบิกแทน		
ชื่อ	ชื่อ		
ตำแหน่ง	ตำแหน่ง		
วันที่	วันที่		
กรมบัญชีกลาง			
รหัสงบประมาณเบิกแทน			
เลขที่เอกสารจัดสรรงบเบิกแทน			

หมายเหตุ ให้หัวหน้าส่วนราชการเจ้าของงบประมาณหรือผู้ที่ได้รับมอบหมายเป็นผู้ลงลายมือชื่อ

หน่วย : บาท

[illegible]

ตำแหน่ง _____

๔.๒ การเบิกค่าใช้จ่ายที่เกี่ยวข้องกับการฝึกอบรม (ไม่รวมค่าวัสดุและค่าเครื่องมือประกอบอาชีพ)

๔.๒.๑ เบิกจ่ายตามระเบียบกระทรวงการคลังว่าด้วยค่าใช้จ่ายในการฝึกอบรม การจัดงาน และการประชุมระหว่างประเทศ พ.ศ. ๒๕๔๙ และที่แก้ไขเพิ่มเติม ดังนี้

- ๑) ค่าตอบแทนวิทยากรไม่เกินชั่วโมงละ ๔๐๐ บาท
- ๒) ค่าเบี้ยเลี้ยงผู้เข้ารับการฝึกอบรม เหม่าจ่ายวันละ ๑๘๐ บาท
- ๓) ค่าใช้จ่ายอื่น ๆ ที่เกี่ยวกับการฝึกอบรม เบิกจ่ายตามหลักเกณฑ์และอัตราที่กำหนดไว้ในระเบียบ

๔.๒.๒ ค่าบริหารโครงการ เบิกจ่ายตามระเบียบที่เกี่ยวข้อง

๔.๒.๓ หลักฐานและเอกสารที่ใช้ในการเบิกจ่ายงบประมาณ

๑) ค่าใช้จ่ายในการฝึกอบรม

(๑) หนังสือขออนุมัติเบิกเงิน

(๒) หลักฐานการจ่ายค่าใช้จ่ายต่าง ๆ เช่น ใบสำคัญรับเงินสำหรับวิทยากรพร้อมแนบสำเนาบัตรประชาชน แบบใบสำคัญรับเงินค่าใช้จ่ายในการฝึกอบรมบุคคลภายนอก (ค่าเบี้ยเลี้ยงของผู้เข้ารับการฝึกอบรม)

(๓) แบบลงเวลาครูฝึก/วิทยากร

(๔) แบบลงทะเบียน/แบบลงลายมือชื่อผู้เข้ารับการฝึกอบรม

(๕) แบบรายงานผลการฝึกอบรม

(๖) หนังสือขออนุมัติเปิดฝึกอบรม

(๗) โครงการ/หลักสูตร

๒) ค่าใช้จ่ายกรณีเดินทางไปจัดฝึกอบรม

(๑) หนังสือขออนุมัติเบิกเงิน

(๒) ใบเบิกค่าใช้จ่ายในการเดินทางไปราชการ ส่วนที่ ๑ แบบ ๘๗๐๘ (เดินทางคนเดียว)

(๓) หลักฐานการจ่ายเงินค่าใช้จ่ายในการเดินทางไปราชการ ส่วนที่ ๒ แบบ ๘๗๐๘ (เดินทางตั้งแต่ ๒ คนขึ้นไป)

(๔) ใบเสร็จรับเงินค่าน้ำมันเชื้อเพลิง (กรณีใช้รถยนต์ราชการ)

(๕) ใบเสร็จรับเงินค่าเช่าที่พัก กรณีมีความจำเป็นต้องพักค้าง

(๖) หนังสือขออนุมัติเดินทางไปราชการ

๔.๓ การจัดหาพัสดุ ตามพระราชบัญญัติการจัดซื้อจัดจ้างและการบริหารพัสดุภาครัฐ พ.ศ. ๒๕๖๐

และระเบียบกระทรวงการคลังว่าด้วยการจัดซื้อจัดจ้างและการบริหารพัสดุภาครัฐ พ.ศ. ๒๕๖๐

๔.๔ การจัดทำรายงานผลการใช้จ่ายงบประมาณ

กองบริหารการคลังเรียกรายงานผลการใช้จ่ายงบประมาณ ในระบบอิเล็กทรอนิกส์ภาครัฐ (GFMIS) เพื่อรายงานกรม และหน่วยงานในสังกัด



ตัวอย่าง บันทึกข้อความ

๔๙

ส่วนราชการ กลุ่มงาน.....ฝ่าย.....โทรศัพท์.....
ที่.....วันที่.....๒๕๖๑

เรื่อง ขออนุมัติดำเนินการเปิดฝึกอบรม

เรียน ผู้อำนวยการสถาบันพัฒนาฝีมือแรงงาน/สำนักงานพัฒนาฝีมือแรงงาน

ตามที่สถาบันพัฒนาฝีมือแรงงาน/สำนักงานพัฒนาฝีมือแรงงาน ได้รับเป้าหมายให้ดำเนินการฝึกอบรมโครงการเพิ่มศักยภาพผู้มีรายได้น้อยที่ลงทะเบียนสวัสดิการแห่งรัฐ เพื่อสร้างงาน สร้างอาชีพ เพิ่มรายได้ และความมั่นคงในชีวิต นั้น

กลุ่มงาน...../ฝ่าย.....จึงขออนุมัติเปิดฝึกอบรม
โดยมีรายละเอียด ดังนี้

๑. ฝึกอบรมหลักสูตร () ฝึกอาชีพเร่งด่วนฯ รุ่นที่..... () ฝึกอาชีพเสริมฯ รุ่นที่.....
 - ๑.๑ สาขา.....จำนวน.....ชั่วโมง
 - ๑.๒ อบรมระหว่างวันที่.....
 - ๑.๓ สถานที่ฝึกอบรม.....
 - ๑.๔ จำนวน.....
๒. ผู้ทำหน้าที่ดำเนินการฝึก
 - ๒.๑ วิทยากร.....
 - ๒.๒ วุฒิการศึกษา.....
 - ๒.๓ ประสบการณ์การทำงาน.....
 - ๒.๔ อื่น ๆ
๓. ผู้ประสานการฝึกอบรม
 - ๓.๑.....
 - ๓.๒.....
๔. ค่าใช้จ่ายในการฝึกอบรม
 - ๔.๑ ค่าตอบแทนวิทยากร (.....ชั่วโมง ๆ ละ ๔๐๐ บาท) เป็นเงิน.....บาท
 - ๔.๒ ค่าเบี้ยเลี้ยงผู้เข้ารับการฝึกอบรม (.....คน ๆ ละ ๑๘๐ บาท) เป็นเงิน.....บาท
 - ๔.๓ ค่าวัสดุฝึกอบรม เป็นเงิน.....บาท
 - ๔.๔ ค่าใช้จ่ายในการเดินทางไปราชการ (ถ้ามี) เป็นเงิน.....บาท
 - ๔.๕ ค่าใช้จ่ายอื่น (ถ้ามี) เป็นเงิน.....บาท

รวมเป็นเงินทั้งสิ้น.....บาท
(.....)

/โดยขอ

โดยขอเบิกจ่ายจากงบประมาณรายจ่ายเพิ่มเติมประจำปีงบประมาณ พ.ศ. ๒๕๖๑ งบรายจ่ายอื่น.....

แผนงานยุทธศาสตร์ เสริมสร้างศักยภาพและพัฒนาคุณภาพชีวิต

โครงการ เพิ่มศักยภาพผู้มีรายได้น้อยที่ลงทะเบียนสวัสดิการแห่งรัฐ เพื่อสร้างงาน สร้างอาชีพ เพิ่มรายได้ และความมั่นคงในชีวิต

กิจกรรม.....

๕. ให้เจ้าหน้าที่เดินทางไปราชการ โดยรถยนต์ราชการหมายเลขทะเบียน.....

หรือพาหนะส่วนตัว (ซึ่งเป็นเจ้าของหรือผู้ครอบครอง) รถยนต์ส่วนบุคคล
หมายเลขทะเบียน.....เนื่องจาก (ระบุเหตุผลที่ใช้พาหนะส่วนตัว).....

๕.๑ วันที่.....เพื่อเปิดฝีกอบรม

๑).....ตำแหน่ง.....

๒).....ตำแหน่ง.....

๕.๒ วันที่.....เพื่อตรวจเยี่ยมการฝีกอบรม

๑).....ตำแหน่ง.....

๒).....ตำแหน่ง.....

๕.๓ วันที่.....เพื่อปิดฝีกอบรม

๑).....ตำแหน่ง.....

๒).....ตำแหน่ง.....

๖. เอกสารแนบท้ายประกอบการพิจารณาอนุมัติเปิดฝีกอบรม

- ใบสมัครเข้ารับการฝีกอบรม / รายชื่อผู้เข้ารับการฝีกอบรม จำนวน.....ฉบับ

- หลักสูตรการฝีกอบรม สาขา..... จำนวน.....ฉบับ

- รายการวัสดุฝีกอบรม จำนวน.....ฉบับ

- ประมาณการค่าใช้จ่ายในการเดินทางไปราชการ (ถ้ามี) จำนวน.....ฉบับ

- อื่น ๆ (ถ้ามี) จำนวน.....ฉบับ

จึงเรียนมาเพื่อโปรดพิจารณาอนุมัติ

ใบสำคัญรับเงิน สำหรับวิทยากร

ชื่อส่วนราชการผู้จัดฝึกอบรม.....

โครงการ/หลักสูตร.....

วันที่.....เดือน.....พ.ศ.

ข้าพเจ้า.....อยู่บ้านเลขที่.....

ตำบล/แขวง.....อำเภอ/เขต.....จังหวัด.....

ได้รับเงินจาก.....ตั้งรายการต่อไปนี้

รายการ	จำนวนเงิน	
บาท		

จำนวนเงิน (.....)

(ลงชื่อ).....ผู้รับเงิน
(.....)

(ลงชื่อ).....ผู้จ่ายเงิน
(.....)

แบบใบสำคัญรับเงินค่าใช้จ่ายในการฝึกอบรมบุคคลภายนอก

ชื่อส่วนราชการผู้จัดฝึกอบรม.....โครงการ/หลักสูตร.....
วันที่.....เดือน.....พ.ศ.ถึงวันที่.....เดือน.....พ.ศ.จำนวนผู้เข้ารับการฝึกอบรมรวมทั้งสิ้น.....คน
ผู้เข้ารับการฝึกอบรมได้รับเงินจากกรม.....กระทรวง.....
ปรากฏรายละเอียด ดังนี้

ลำดับที่	ชื่อ - สกุล	ที่อยู่	ค่าเบี้ยเลี้ยง (บาท)	วัน เดือน ปี ที่รับเงิน	ลายมือชื่อ ผู้รับเงิน	ลายนิ้วมือ ผู้รับเงิน
๑						
๒						
๓						
๔						
๕						
รวมเป็นเงินทั้งสิ้น						

ลงชื่อ.....ผู้จ่ายเงิน

(.....)

ตำแหน่ง.....

สัญญาเงินยืมเลขที่.....วันที่..... ส่วนที่ 1
 ชื่อผู้ยืม.....จำนวนเงิน.....บาท แบบ 8708

ใบเบิกค่าใช้จ่ายในการเดินทางไปราชการ

ที่ทำการ.....
 วันที่.....

เรื่อง ขออนุมัติเบิกค่าใช้จ่ายในการเดินทางไปราชการ
 เรียน

ตามคำสั่ง/บันทึกที่.....ลงวันที่.....ได้อนุมัติให้
 ข้าพเจ้า.....ตำแหน่ง.....
 สังกัด.....พร้อมด้วย.....
เดินทางไป
 ปฏิบัติราชการจังหวัด.....

.....โดยออกเดินทางจาก
 ○ บ้านพัก ○ สำนักงาน ○ ประเทศไทย ตั้งแต่วันที่.....เดือน.....พ.ศ.เวลา.....น.
 และกลับถึง ○ บ้านพัก ○ สำนักงาน ○ ประเทศไทย วันที่.....เดือน.....พ.ศ.เวลา.....น.
 รวมเวลาไปราชการครั้งนี้.....วัน.....ชั่วโมง

ข้าพเจ้าขอเบิกค่าใช้จ่ายในการเดินทางไปราชการสำหรับ ○ ข้าพเจ้า ○ คณะเดินทาง ดังนี้ (10)
 ค่าเบี้ยเลี้ยงเดินทางประเภท.....จำนวน.....วัน.....รวม.....บาท
 ค่าที่พักประเภท.....จำนวน.....วัน.....รวม.....บาท
 ค่าพาหนะ.....รวม.....บาท
 ค่าใช้จ่ายอื่น ๆรวม.....บาท
 รวมเงินทั้งสิ้น.....บาท
 จำนวนเงิน (ตัวอักษร).....

ข้าพเจ้าขอรับรองว่ารายการที่กล่าวมาข้างต้นเป็นความจริง และหลักฐานการจ่ายที่ส่งมาด้วยจำนวน
ฉบับ รวมทั้งจำนวนเงินที่ขอเบิกถูกต้องตามกฎหมายทุกประการ

ลงชื่อ.....ผู้ขอรับเงิน
 (.....)
 ตำแหน่ง.....

- ๒ -

ได้ตรวจสอบหลักฐานการเบิกจ่ายเงินที่แนบถูกต้องแล้ว เห็นควรอนุมัติให้เบิกจ่ายได้	อนุมัติให้จ่ายได้
ลงชื่อ..... (.....)	ลงชื่อ..... (.....)
ตำแหน่ง.....	ตำแหน่ง.....
วันที่.....	วันที่.....

ได้รับเงินค่าใช้จ่ายในการเดินทางไปราชการจำนวน.....บาท
(.....) ไว้เป็นการถูกต้องแล้ว

ลงชื่อ.....ผู้รับเงิน (.....)	ลงชื่อ.....ผู้จ่ายเงิน (.....)
ตำแหน่ง.....	ตำแหน่ง.....
วันที่.....	วันที่.....
จากเงินยืมตามสัญญาเลขที่.....	วันที่.....

หมายเหตุ.....
.....
.....
.....
.....

คำชี้แจง

๑. กรณีเดินทางเป็นหมู่คณะและจัดทำใบเบิกค่าใช้จ่ายรวมฉบับเดียวกัน หากระยะเวลาในการเริ่มต้นและสิ้นสุดการเดินทางของแต่ละบุคคลแตกต่างกัน ให้แสดงรายละเอียดของวันเวลาแตกต่างกันของบุคคลนั้นในช่องหมายเหตุ
๒. กรณียื่นขอเบิกค่าใช้จ่ายรายบุคคลให้ผู้ขอรับเงินเป็นผู้ลงลายมือชื่อผู้รับเงินและวันเดือนปีที่รับเงินกรณีที่มีการยืมเงิน ให้ระบุวันที่ที่ได้รับเงินยืม เลขที่สัญญายืมและวันที่อนุมัติเงินยืมด้วย
๓. กรณีที่ยื่นขอเบิกค่าใช้จ่ายรวมเป็นหมู่คณะ ผู้ขอรับเงินมีต้องลงลายมือชื่อในช่องผู้รับเงิน ทั้งนี้ให้ผู้มีสิทธิแต่ละคนลงลายมือชื่อผู้รับเงินในหลักฐานการจ่ายเงิน (ส่วนที่ ๒)

หลักฐานการจ่ายเงินค่าใช้จ่ายในการเดินทางไปราชการ

ส่วนที่ 2

แบบ 8708

ชื่อส่วนราชการ.....จังหวัด.....

ประกอบใบเบิกค่าใช้จ่ายในการเดินทางของ.....ลงวันที่.....เดือน.....พ.ศ.

ลำดับ ที่	ชื่อ	ตำแหน่ง	ค่าใช้จ่าย				รวม	ลายมือชื่อ ผู้รับเงิน	วัน เดือน ปี ที่รับเงิน	หมายเหตุ
			ค่าเบี้ยเลี้ยง	ค่าเช่าที่พัก	ค่าพาหนะ	ค่าใช้จ่าย อื่น				
รวมเงิน								ตามสัญญาเงินยืมเลขที่.....		

จำนวนเงินทั้งสิ้น (ตัวอักษร).....

ลงชื่อ.....ผู้จ่ายเงิน

(.....)

- คำชี้แจง 1. ค่าเบี้ยเลี้ยงและค่าเช่าที่พักให้ระบุอัตราวันและจำนวนวันที่ขอเบิกของแต่ละบุคคลในช่องหมายเหตุ
2. ให้ผู้มีสิทธิแต่ละคนเป็นผู้ลงลายมือชื่อผู้รับเงินและวันเดือนปีที่ได้รับเงิน กรณีเป็นการรับจากเงินยืม ให้ระบุวันที่ได้รับจากเงินยืม ตำแหน่ง.....
3. ผู้จ่ายเงินหมายถึงผู้ที่ขอยืมเงินจากทางราชการและจ่ายเงินยืมนั้นให้แก่ผู้เดินทางแต่ละคนเป็นผู้ลงลายมือชื่อผู้จ่ายเงิน วันที่.....



ตัวอย่าง

๕๖

บันทึกข้อความ

ส่วนราชการ กลุ่มงาน.....ฝ่าย.....โทรศัพท์.....
ที่.....วันที่.....๒๕๖๑

เรื่อง ขออนุมัติจัดซื้อ/จ้าง.....

เรียน ผู้อำนวยการสถาบันพัฒนาฝีมือแรงงาน/สำนักงานพัฒนาฝีมือแรงงาน

๑. เรื่องเดิม

หนังสือกลุ่มงาน.....ได้รับอนุมัติให้ดำเนินการเปิดการฝึกอบรม
โครงการเพิ่มศักยภาพผู้มีรายได้น้อยที่ลงทะเบียนสวัสดิการแห่งรัฐ เพื่อสร้างงาน สร้างอาชีพ เพิ่มรายได้ และ
ความมั่นคงในชีวิต หลักสูตร.....สาขา.....
ระหว่างวันที่.....ณ.....จำนวน.....คน

๒. ขอรายงาน

๒.๑ เหตุผลและความจำเป็นที่ต้องซื้อหรือจ้าง

๒.๒ ขอบเขตของงานหรือรายละเอียดคุณลักษณะเฉพาะของพัสดุที่จะซื้อหรือจ้าง

๒.๓ ราคาากลางของพัสดุที่จะซื้อหรือจ้าง

ราคามาตรฐานที่สำนักงานประมาณหรือหน่วยงานกลางอื่นกำหนด/ราคาที่ได้มาจากการ
สืบราคาจากท้องตลาด/ราคาที่เคยซื้อหรือจ้างครั้งหลังสุดภายในระยะเวลาสองปีงบประมาณ
(เลือกอย่างใดอย่างหนึ่ง) ราคากลาง.....บาท

๒.๔ วงเงินที่จะซื้อหรือจ้าง โดยให้ระบุวงเงินงบประมาณ

ในวงเงิน.....บาท

๒.๕ กำหนดเวลาที่ต้องการใช้พัสดุนั้นหรือให้งานนั้นแล้วเสร็จ

ภายใน.....วัน นับถัดจากวันลงนามในใบสั่งซื้อ/จ้าง

๒.๖ วิธีที่จะซื้อหรือจ้างและเหตุผลที่ต้องซื้อหรือจ้างโดยวิธีนั้น

ใช้วิธีเฉพาะเจาะจง เนื่องจากการจัดซื้อจัดจ้างพัสดุที่มีการผลิต จำหน่าย ก่อสร้าง หรือ
ให้บริการทั่วไป และมีวงเงินในการจัดซื้อจัดจ้างครั้งหนึ่ง ไม่เกิน ๕๐๐,๐๐๐ บาท

๒.๗ หลักเกณฑ์การพิจารณาคัดเลือกข้อเสนอ

ใช้หลักเกณฑ์ราคา

๒.๘ ข้อเสนออื่น ๆ ขออนุมัติแต่งตั้งคณะกรรมการตรวจรับพัสดุ ดังนี้

(๑).....ประธานกรรมการ

ตำแหน่ง.....

(๒).....กรรมการ

ตำแหน่ง.....

(๓).....กรรมการ

ตำแหน่ง.....

/๓. กฎหมายที่เกี่ยวข้อง

คู่มือการปฏิบัติงานและแนวปฏิบัติการเบิกจ่ายงบประมาณ
โครงการเพิ่มศักยภาพผู้มีรายได้น้อยที่ลงทะเบียนสวัสดิการแห่งรัฐ เพื่อสร้างงาน สร้างอาชีพ เพิ่มรายได้ และความมั่นคงในชีวิต
กรมพัฒนาฝีมือแรงงาน กระทรวงแรงงาน

๓. กฎหมายที่เกี่ยวข้อง

๓.๑ พระราชบัญญัติการจัดซื้อจัดจ้างและการบริหารพัสดุภาครัฐ พ.ศ. ๒๕๖๐ มาตรา ๕๕ (๓), ๕๖ (๒) (ข), ๖๖, ๙๖ (๑), ๑๐๐

๓.๒ กฎกระทรวง กำหนดวงเงินการจัดซื้อจัดจ้างพัสดุโดยวิธีเฉพาะเจาะจง วงเงินการจัดซื้อจัดจ้างที่ไม่ทำข้อตกลงเป็นหนังสือ และวงเงินการจัดซื้อจัดจ้างในการแต่งตั้งผู้ตรวจรับพัสดุ พ.ศ. ๒๕๖๐ ข้อ ๑

๓.๓ ระเบียบกระทรวงการคลังว่าด้วยการจัดซื้อจัดจ้างและการบริหารพัสดุภาครัฐ พ.ศ. ๒๕๖๐ ข้อ ๗, ๒๒, ๒๔, ๒๕ (๕), ๒๖, ๒๘ (๓), ๗๙, ๘๖ (๑)

๔. ข้อพิจารณา

กลุ่มงาน.....พิจารณาแล้ว เห็นควรดำเนินการ ดังนี้

๔.๑ อนุมัติจัดซื้อ/จ้าง.....จำนวน.....รายการ โดยวิธีเฉพาะเจาะจง
เป็นเงิน.....บาท (.....) จากบริษัท/หจก./ร้าน.....

โดยขอเบิกจ่ายจากงบประมาณรายจ่ายเพิ่มเติมประจำปีงบประมาณปี ๒๕๖๑ งบรายจ่ายอื่น

แผนงานยุทธศาสตร์ เสริมสร้างศักยภาพและพัฒนาคุณภาพชีวิต

โครงการ เพิ่มศักยภาพผู้มีรายได้น้อยที่ลงทะเบียนสวัสดิการแห่งรัฐ เพื่อสร้างงาน สร้างอาชีพ เพิ่มรายได้ และความมั่นคง

กิจกรรม

๔.๒ ลงนามในใบสั่งซื้อ/จ้างดังแนบ

๔.๓ แต่งตั้งคณะกรรมการตรวจรับพัสดุ

จึงเรียนมาเพื่อโปรดพิจารณาอนุมัติ ตามข้อ ๔.๑ ข้อ ๔.๓ และลงนาม ตามข้อ ๔.๒

รายละเอียดการรับมอบเครื่องมือประกอบอาชีพสำหรับผู้สำเร็จการฝึกอบรม
ตามโครงการเพิ่มศักยภาพผู้มีรายได้น้อยที่ลงทะเบียนสวัสดิการแห่งรัฐ เพื่อสร้างงาน สร้างอาชีพ เพิ่มรายได้
และความมั่นคงในชีวิต
กิจกรรมการส่งเสริมและฝึกอาชีพหลักสูตรฝึกอาชีพเร่งด่วนช่างอเนกประสงค์ (ช่างชุมชน)

ลำดับที่	รายละเอียดวัสดุ	จำนวน	หน่วยนับ	หมายเหตุ
๑	ชุดไขควงรวมมีที่ทดสอบไฟฟ้า	๑	ชุด	
๒	มีดคัตเตอร์	๑	ด้าม	
๓	ค้อนช่างไฟฟ้า	๑	ด้าม	
๔	คีมปากจิ้งจก	๑	อัน	
๕	คีมปากกรรไกร	๑	อัน	
๖	คีมปากเลื่อย ๑๒ นิ้ว	๑	อัน	
๗	ประแจเลื่อย ๑๐ นิ้ว	๑	อัน	
๘	ถั่วยางบีบท่อ	๑	ชุด	
๙	ค้อนช่างไม้	๑	ด้าม	
๑๐	ไขควงปากแบนด้ามโลหะ	๑	ด้าม	
๑๑	ไขควงปากแฉกด้ามโลหะ	๑	ด้าม	
๑๒	กรรไกรตัดมุ้งลวด	๑	อัน	
๑๓	เกรียงใบโพธิ์	๑	อัน	
๑๔	สกดปากแบน	๑	ตัว	
๑๕	แปรงทาสี ๒ นิ้ว	๑	อัน	
๑๖	แปรงทองเหลืองรูปไข่	๑	อัน	
๑๗	กล่องเหล็กใส่เครื่องมือ ๒ ชั้น	๑	ใบ	

ลงชื่อ.....ผู้มอบ
 (.....)

ลงชื่อ.....ผู้รับมอบ
 (.....)

ตำแหน่ง.....

ตำแหน่ง.....

ตารางการฝึกประจำวัน

หลักสูตร.....

สาขาอาชีพ.....

ระยะเวลาการฝึก.....ชั่วโมง เริ่มฝึกวันที่.....เดือน.....พ.ศ.จบฝึกวันที่.....เดือน.....พ.ศ.

วันที่	เวลา	เนื้อหาวิชา/รายวิชา	ชั่วโมงฝึก		วิธีประเมิน	ชื่อผู้สอน
			ท	ป		

การลงชื่อและการรายงานผลเข้ารับการฝึกอาชีพ

ภายใต้โครงการเพิ่มศักยภาพผู้มีรายได้น้อยที่ลงทะเบียนสวัสดิการแห่งรัฐ เพื่อสร้างงาน สร้างอาชีพ เพิ่มรายได้ และความมั่นคงในชีวิต

กิจกรรม : ส่งเสริมและฝึกอาชีพ หลักสูตรฝึกอาชีพเร่งด่วนช่างอเนกประสงค์ (ช่างชุมชน) จำนวน 60 ชั่วโมง

หลักสูตรการฝึกอาชีพเร่งด่วน สาขาช่างอเนกประสงค์ (ช่างชุมชน) รหัส 0930151011001

วันที่เริ่มฝึก.....วันที่จบฝึก.....

ชื่อหน่วยฝึก :

ลำดับที่	ชื่อ - สกุล	วันที่ทำการฝึก (ระยะเวลา 10 วัน วันละ 6 ชั่วโมง)																				รวมระยะ เวลาฝึก (ชั่วโมง)
		วันที่.....		วันที่.....		วันที่.....		วันที่.....		วันที่.....		วันที่.....		วันที่.....		วันที่.....		วันที่.....				
		เช้า	บ่าย	เช้า	บ่าย	เช้า	บ่าย	เช้า	บ่าย	เช้า	บ่าย	เช้า	บ่าย	เช้า	บ่าย	เช้า	บ่าย	เช้า	บ่าย			

สรุปรายงานผลการเข้าฝึกอาชีพ ณ วันที่จบฝึก

จำนวนผู้เข้าฝึกทั้งหมด.....คน จำนวนผู้ผ่านการฝึก.....คน จำนวนผู้ไม่ผ่านการฝึก.....คน

ลงชื่อ.....วิทยากร
(.....)

ลงชื่อ.....ผู้ควบคุมการฝึก
(.....)

ลงชื่อ.....ผู้ประสานการฝึก
(.....)

ลงชื่อ.....ผู้อำนวยการหน่วยฝึก
(.....)

การลงชื่อและการรายงานผลเข้ารับการฝึกอาชีพ

กิจกรรม : ส่งเสริมและฝึกอาชีพ หลักสูตรฝึกอาชีพเร่งด่วนช่างอเนกประสงค์ (ช่างชุมชน)จำนวน 60 ชั่วโมง

หลักสูตรการฝึกอาชีพเร่งด่วน สาขาช่างอิเล็กทรอนิกส์ (ช่างชุมชน) รหัส 0930151011001

วันที่เริ่มฝึก 4 มิถุนายน 2561 วันที่จบฝึก 15 มิถุนายน 2561

ชื่อหน่วยฝึก : สถาบันพัฒนาฝีมือแรงงาน 1 สมุทรปราการ

[illegible]

สรุปรายงานผลการเข้าฝึกอาชีพ ณ วันที่จบฝึก

จำนวนผู้เข้าฝึกทั้งหมด 20 คน จำนวนผู้ผ่านการฝึก 20 คน จำนวนผู้ไม่ผ่านการฝึก 0 คน

ลงชื่อ.....วิทยากร

ลงชื่อ.....ผู้ประสานการฝึก

(.....นายปรกรณ์ ศิริสุข.....) (.....นางสาวน้ำอ้อย แสนดี.....)

ลงชื่อ.....ผู้ควบคุมการฝึก

(.....นายฝึก นี้นื้อ.....) (.....นายใจบุญ การณ.....)

การลงชื่อและการรายงานผลเข้ารับการฝึกอาชีพ
ภายใต้โครงการเพิ่มศักยภาพผู้มีรายได้น้อยที่ลงทะเบียนสวัสดิการแห่งรัฐ เพื่อสร้างงาน สร้างอาชีพ เพิ่มรายได้ และความมั่นคงในชีวิต
กิจกรรม : การฝึกอาชีพเสริมเพื่อการมีงานทำหรือการประกอบอาชีพอิสระ จำนวน 18 ชั่วโมง
หลักสูตรการฝึกอาชีพเสริม สาขา.....รหัส.....
วันที่เริ่มฝึก.....วันที่จบฝึก.....

ชื่อหน่วยฝึก :

ลำดับที่	ชื่อ - สกุล	วันที่ทำการฝึก (ระยะเวลา 3 วัน วันละ 6 ชั่วโมง)						รวม ระยะเวลาฝึก (ชั่วโมง)
		วันที่.....		วันที่.....		วันที่.....		
		เช้า	บ่าย	เช้า	บ่าย	เช้า	บ่าย	

สรุปรายงานผลการเข้าฝึกอาชีพ ณ วันที่จบฝึก

จำนวนผู้เข้าฝึกทั้งหมด.....คน จำนวนผู้ผ่านการฝึก.....คน จำนวนผู้ไม่ผ่านการฝึก.....คน

ลงชื่อ.....วิทยากร
(.....)

ลงชื่อ.....ผู้ควบคุมการฝึก
(.....)

ลงชื่อ.....ผู้ประสานการฝึก
(.....)

ลงชื่อ.....ผู้อำนวยการหน่วยฝึก
(.....)

การลงชื่อและการรายงานผลเข้ารับการฝึกอาชีพ

กิจกรรม : การฝึกอาชีพเสริมเพื่อการทำงานหรือการประกอบอาชีพอิสระจำนวน 18 ชั่วโมง

วันที่เริ่มฝึก 4 มิถุนายน 2561 วันที่จบฝึก 6 มิถุนายน 2561

ชื่อหน่วยฝึก : สถาบันพัฒนาฝีมือแรงงาน 1 สมุทรปราการ

ลำดับที่	ชื่อ - สกุล	วันที่ทำการฝึก (ระยะเวลา 3 วัน วันละ 6 ชั่วโมง)						รวม ระยะเวลาฝึก (ชั่วโมง)
		4 มิ.ย.61		5 มิ.ย.61		6 มิ.ย.61		
		เช้า	บ่าย	เช้า	บ่าย	เช้า	บ่าย	
1	นางจริงจ้ง ตั้งใจ							18
2	นางสาวสุชุม หมั่นแสน							18
3	นางสาวเปาเปา ปั่นปัน							18
...								
20	นางสาวสุโข ตามติด							18

สรุปรายงานผลการเข้าฝึกอาชีพ ณ วันที่จบฝึก

จำนวนผู้เข้าฝึกทั้งหมด 20 คน จำนวนผู้ผ่านการฝึก 20 คน จำนวนผู้ไม่ผ่านการฝึก 0 คน

ลงชื่อ.....วิทยากร

(.....นายสุจริต จิตใจดี.....) (.....นางสาวสะอาด ขาวใส.....)

ลงชื่อ.....ผู้ควบคุมการฝึก

(.....นายขยัน ชันแจ้.....) (.....นายไพบูลย์ การุณ.....)

การลงชื่อและการรายงานผลเข้ารับการฝึกอาชีพ
ภายใต้โครงการเพิ่มศักยภาพผู้มีรายได้น้อยที่ลงทะเบียนสวัสดิการแห่งรัฐ เพื่อสร้างงาน สร้างอาชีพ เพิ่มรายได้ และความมั่นคงในชีวิต
กิจกรรม : การฝึกอาชีพเสริมเพื่อการมีงานทำหรือการประกอบอาชีพอิสระ จำนวน 30 ชั่วโมง
หลักสูตรการฝึกอาชีพเสริม สาขา.....รหัส.....
วันที่เริ่มฝึก.....วันที่จบฝึก.....

ชื่อหน่วยฝึก :

ลำดับที่	ชื่อ - สกุล	วันที่ทำการฝึก (ระยะเวลา 5 วัน วันละ 6 ชั่วโมง)										รวมระยะเวลาฝึก (ชั่วโมง)
		วันที่.....		วันที่.....		วันที่.....		วันที่.....		วันที่.....		
		เช้า	บ่าย	เช้า	บ่าย	เช้า	บ่าย	เช้า	บ่าย	เช้า	บ่าย	

สรุปรายงานผลการเข้าฝึกอาชีพ ณ วันที่จบฝึก

จำนวนผู้เข้าฝึกทั้งหมด.....คน จำนวนผู้ผ่านการฝึก.....คน จำนวนผู้ไม่ผ่านการฝึก.....คน

ลงชื่อ.....วิทยากร
(.....)

ลงชื่อ.....ผู้ควบคุมการฝึก
(.....)

ลงชื่อ.....ผู้ประสานการฝึก
(.....)

ลงชื่อ.....ผู้อำนวยการหน่วยฝึก
(.....)

การลงชื่อและการรายงานผลเข้ารับการฝึกอาชีพ

กิจกรรม : การฝึกอาชีพเสริมเพื่อการทำงานหรือการประกอบอาชีพอิสระจำนวน 30 ชั่วโมง

หลักสตรการฝึกอาชีพเสริม สาขา.....การทำผลิตภัณฑ์จากผ้า.....รหัส.....0930155282601.....

วันที่เริ่มฝึก 4 มิถุนายน 2561 วันที่จบฝึก 8 มิถุนายน 2561

ชื่อหน่วยฝึก : สถาบันพัฒนาฝีมือแรงงาน 1 สมุทรปราการ

[illegible]

สรุปรายงานผลการเข้าฝึกอาชีพ ณ วันที่จบฝึก

จำนวนผู้เข้าฝึกทั้งหมด 20 คน

จำนวนผู้ผ่านการฝึก.....19.....คน

จำนวนผู้ไม่ผ่านการฝึก 1 คน

ลงชื่อ.....วิทยากร

ลงชื่อ.....ผู้ประสานการฝึก

(นายอนันต์ สุขใจ)

(นางสาวยิณดี ดีใจ)

ลงชื่อ.....ผู้ควบคุมการฝึก

ลงชื่อ.....ผู้อำนวยการหน่วยฝึก

(.....นายขยัน ชื่นแข็ง.....)

(.....นายไฉนบุญ การณ.....)

การลงชื่อและการรายงานผลเข้ารับการฝึกอาชีพ
ภายใต้โครงการเพิ่มศักยภาพผู้มีรายได้น้อยที่ลงทะเบียนสวัสดิการแห่งรัฐ เพื่อสร้างงาน สร้างอาชีพ เพิ่มรายได้ และความมั่นคงในชีวิต
กิจกรรม : การฝึกอาชีพเสริมเพื่อการมีงานทำหรือการประกอบอาชีพอิสระจำนวน 60 ชั่วโมง
หลักสูตรการฝึกอาชีพเสริม สาขา.....รหัส.....
วันที่เริ่มฝึก.....วันที่จบฝึก.....

ชื่อหน่วยฝึก :

ลำดับที่	ชื่อ - สกุล	วันที่ทำการฝึก (ระยะเวลา 10 วัน วันละ 6 ชั่วโมง)																				รวมระยะเวลาฝึก (ชั่วโมง)	
		วันที่.....		วันที่.....		วันที่.....		วันที่.....		วันที่.....		วันที่.....		วันที่.....		วันที่.....		วันที่.....		วันที่.....			
		เช้า	บ่าย	เช้า	บ่าย	เช้า	บ่าย	เช้า	บ่าย	เช้า	บ่าย	เช้า	บ่าย	เช้า	บ่าย	เช้า	บ่าย	เช้า	บ่าย	เช้า	บ่าย		

สรุปรายงานผลการเข้าฝึกอาชีพ ณ วันที่จบฝึก

จำนวนผู้เข้าฝึกทั้งหมด.....คน จำนวนผู้ผ่านการฝึก.....คน จำนวนผู้ไม่ผ่านการฝึก.....คน

ลงชื่อ.....วิทยาการ
(.....)

ลงชื่อ.....ผู้ควบคุมการฝึก
(.....)

ลงชื่อ.....ผู้ประสานการฝึก
(.....)

ลงชื่อ.....ผู้อำนวยการหน่วยฝึก
(.....)

การลงชื่อและการรายงานผลเข้ารับการฝึกอาชีพเสริม

ภายใต้โครงการเพิ่มศักยภาพผู้มีรายได้น้อยที่ลงทะเบียนสวัสดิการแห่งรัฐ เพื่อสร้างงาน สร้างอาชีพ เพิ่มรายได้ และความมั่นคงในชีวิต

กิจกรรม : การฝึกอาชีพเสริมเพื่อการมีงานทำหรือการประกอบอาชีพอิสระจำนวน 60 ชั่วโมง

หลักสตรการฝึกอาชีพเสริม สาขาการตัดเย็บเสื้อผ้า รหัส 0930155280901

วันที่เริ่มฝึก 4 มิถุนายน 2561 วันที่จบฝึก 15 มิถุนายน 2561

ชื่อหน่วยฝึก : สถาบันพัฒนาฝีมือแรงงาน 1 สมุทรปราการ

[illegible]

สรุปรายงานผลการเข้าฝึกอาชีพ ณ วันที่จบฝึก

จำนวนผู้เข้าฝึกทั้งหมด 20 คน จำนวนผู้ผ่านการฝึก 20 คน จำนวนผู้ไม่ผ่านการฝึก 0 คน

ลงชื่อ.....วิทยากร

(.....นายมั่นคง หนักแน่น.....)

ลงชื่อ.....ผู้ควบคุมการฝึก

(.....นายชยัน ชื่นแจ้ง.....)

ลงชื่อ.....ผู้ประสานการฝึก

(.....นายร่ำรวย เงินทอง.....)

ลงชื่อ.....ผู้อำนวยการหน่วยฝึก

(.....นายไพบูลย์ การณ.....)

ส่วนที่ ๕

คู่มือการใช้ระบบสารสนเทศตรวจสอบข้อมูล
ผู้ต้องการพัฒนาคุณภาพชีวิต
และรายงานผลการฝึกอบรม
โครงการเพิ่มศักยภาพผู้มีรายได้น้อย
ที่ลงทะเบียนสวัสดิการแห่งรัฐ เพื่อสร้างงาน
สร้างอาชีพ เพิ่มรายได้ และความมั่นคงในชีวิต

ส่วนที่ ๕

**คู่มือการใช้ระบบสารสนเทศตรวจสอบข้อมูลผู้ต้องการพัฒนาคุณภาพชีวิต
และรายงานผลการฝึกอบรมโครงการเพิ่มศักยภาพผู้มีรายได้น้อย
ที่ลงทะเบียนสวัสดิการแห่งรัฐ เพื่อสร้างงาน สร้างอาชีพ เพิ่มรายได้ และความมั่นคงในชีวิต**

ศูนย์ข้อมูลเทคโนโลยีสารสนเทศและการสื่อสาร จัดเตรียมข้อมูลผู้ต้องการฝึกในโครงการเพิ่มศักยภาพผู้มีรายได้น้อยที่ลงทะเบียนสวัสดิการแห่งรัฐ เพื่อสร้างงาน สร้างอาชีพ เพิ่มรายได้ และความมั่นคงในชีวิต ไว้ที่ระบบคลังข้อมูล ๑ เพื่อให้ทุกหน่วยงานที่รับผิดชอบโครงการสามารถสืบค้นข้อมูลรายละเอียด ดังนี้

๕.๑ การตรวจสอบรายชื่อผู้ต้องการพัฒนาคุณภาพชีวิตในระบบคลังข้อมูล (Data Warehouse)

ขั้นตอนที่ ๑ เข้าเว็บไซต์ <http://datacenter.dsd.go.th> ระบบคลังข้อมูล ๑ ด้วย Username/Password ประจำหน่วยงาน ทั้งนี้ขอให้เลือกภาษาเป็น ไทย ก่อนเข้าระบบ

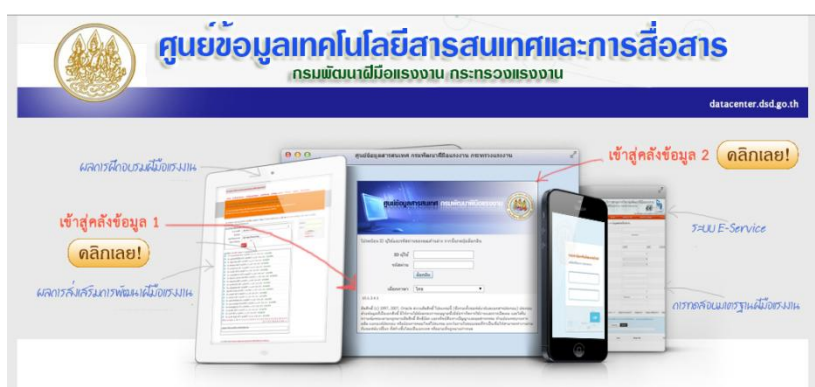

ขั้นตอนที่ ๒ เมื่อเข้าระบบได้แล้ว คลิกที่หัวข้อ ข้อมูลผู้ลงทะเบียนสวัสดิการแห่งรัฐ

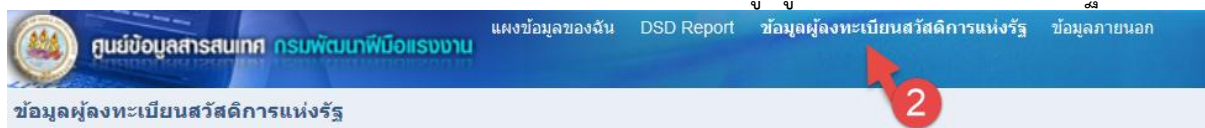

จะปรากฏ แผงข้อมูลผู้ลงทะเบียนสวัสดิการแห่งรัฐ จำนวน ๑๐ เมนู ได้แก่

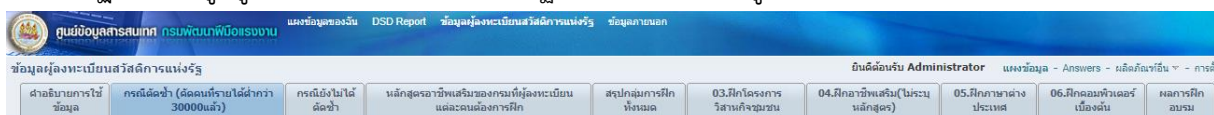

๒.๑ เมนู คำอธิบายการใช้ข้อมูล

จะแสดงลิงค์ดาวน์โหลดเนื้อหาหลักสูตรของสำนักพัฒนาผู้ฝึกและเทคโนโลยีการฝึกที่ใช้ในโครงการนี้ รวมถึงสถิติภาพรวมของข้อมูลจากกระทรวงการคลังที่กรมพัฒนาฝีมือแรงงานได้รับมา

ดาวน์โหลดหลักสูตรการฝึกอาชีพเสริม

[หลักสูตร 18 ชั่วโมง คลิก](#)

[หลักสูตร 30 ชั่วโมง คลิก](#)

[หลักสูตร 60 ชั่วโมง คลิก](#)

[ข่าวอเนกประสงค์ คลิก](#)

ข้อมูลจากกระทรวงการคลัง อัปเดตล่าสุด วันที่ 23 เมษายน 2561

ตารางสรุปนี้ ยังไม่ได้มีการตัดซ้ำในส่วนของคนที่ต้องการฝึกหลักสูตรข่าวอเนกประสงค์และฝึกอาชีพเสริม หากต้องการจะดูตารางสรุปที่ตัดซ้ำแล้ว กรุณาไปที่แท็บ กรณียกเว้น

จังหวัดปัจจุบัน

(ตัวเลือกทั้งหมด) ▼

เริ่มต้น

จังหวัดปัจจุบัน	1.จำนวนผู้ลงทะเบียนสวัสดิการแห่งรัฐ(ฐานข้อมูลทั้งหมด)	2.มีรายได้ต่ำกว่า30000บาท (คน)	3.มีรายได้ต่ำกว่า30000บาท และต้องการฝึกอาชีพเสริม (คน)	4.มีรายได้ต่ำกว่า30000ที่ ต้องการฝึกอาชีพเสริม และแจ้งสาขาฝึกในลำดับ1 (คน)	5.มีรายได้ต่ำกว่า30000ที่ ต้องการฝึกอาชีพเสริม และแจ้งสาขาฝึกในลำดับ2 (คน)	6.มีรายได้ต่ำกว่า30000ที่ ต้องการฝึกอาชีพเสริม และแจ้งสาขาฝึกในลำดับ3 (คน)	7.จำนวนผู้ลงทะเบียนที่รายได้ต่ำกว่า30000 ที่จะฝึกหลักสูตร18 ชม.	8.จำนวนผู้ลงทะเบียนที่รายได้ต่ำกว่า30000 ที่จะฝึกหลักสูตร30 ชม.	9.จำนวนผู้ลงทะเบียนที่รายได้ต่ำกว่า30000 ที่จะฝึกหลักสูตร60 ชม.	10.จำนวนผู้ลงทะเบียนที่รายได้ต่ำกว่า30000 ที่ จะฝึกข่าวอเนกประสงค์
ยอดรวมทั้งหมด	2,733,186	2,068,309	312,434	311,272	130,834	84,363	334,656	77,036	28,756	41,595
กระบี่	9,682	6,300	1,223	1,220	426	193	1,309	208	82	220
กรุงเทพมหานคร	16,872	13,030	9,958	9,947	5,824	3,914	12,949	2,300	963	531
กาญจนบุรี	13,691	9,040	2,726	2,705	1,380	677	3,173	623	241	222

คู่มือการปฏิบัติงานและแนวปฏิบัติการเบิกจ่ายงบประมาณ
โครงการเพิ่มศักยภาพผู้มีรายได้น้อยที่ลงทะเบียนสวัสดิการแห่งรัฐ เพื่อสร้างงาน สร้างอาชีพ เพิ่มรายได้ และความมั่นคงในชีวิต
กรมพัฒนาฝีมือแรงงาน กระทรวงแรงงาน

๒.๒ เมนู กรณีตัดซ้ำ (คัดคนที่มีรายได้ต่ำ ต่ำกว่า ๓๐,๐๐๐ บาท ต่อคนต่อปี)

เมื่อคลิกเข้าไปจะแสดงเมนูย่อย ให้เลือกในมิติต่าง ๆ ของข้อมูลที่คัดเฉพาะคนที่มีรายได้ต่ำ ต่ำกว่า ๓๐,๐๐๐ บาท ต่อคนต่อปี มาแสดง ประกอบไปด้วย

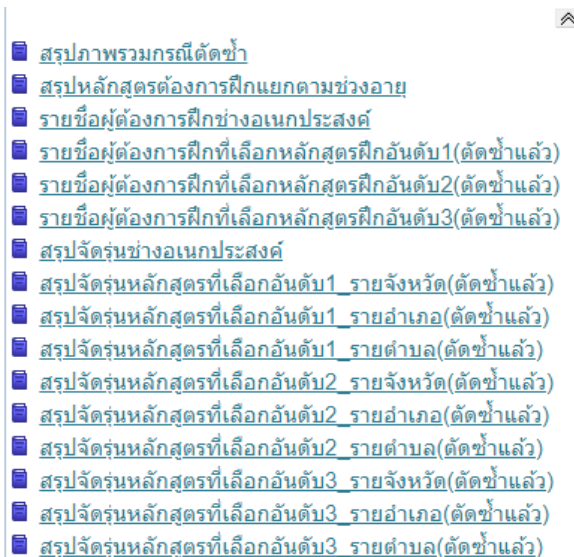

สรุปภาพรวมกรณีตัดซ้ำ
สรุปหลักสูตรต้องการฝึกแยกตามช่วงอายุ
รายชื่อผู้ต้องการฝึกช่างอเนกประสงค์
รายชื่อผู้ต้องการฝึกที่เลือกหลักสูตรฝึกอันดับ1(ตัดซ้ำแล้ว)
รายชื่อผู้ต้องการฝึกที่เลือกหลักสูตรฝึกอันดับ2(ตัดซ้ำแล้ว)
รายชื่อผู้ต้องการฝึกที่เลือกหลักสูตรฝึกอันดับ3(ตัดซ้ำแล้ว)
สรุปจัดรุ่นช่างอเนกประสงค์
สรุปจัดรุ่นหลักสูตรที่เลือกอันดับ1 รายจังหวัด(ตัดซ้ำแล้ว)
สรุปจัดรุ่นหลักสูตรที่เลือกอันดับ1 รายอำเภอ(ตัดซ้ำแล้ว)
สรุปจัดรุ่นหลักสูตรที่เลือกอันดับ1 รายตำบล(ตัดซ้ำแล้ว)
สรุปจัดรุ่นหลักสูตรที่เลือกอันดับ2 รายจังหวัด(ตัดซ้ำแล้ว)
สรุปจัดรุ่นหลักสูตรที่เลือกอันดับ2 รายอำเภอ(ตัดซ้ำแล้ว)
สรุปจัดรุ่นหลักสูตรที่เลือกอันดับ2 รายตำบล(ตัดซ้ำแล้ว)
สรุปจัดรุ่นหลักสูตรที่เลือกอันดับ3 รายจังหวัด(ตัดซ้ำแล้ว)
สรุปจัดรุ่นหลักสูตรที่เลือกอันดับ3 รายอำเภอ(ตัดซ้ำแล้ว)
สรุปจัดรุ่นหลักสูตรที่เลือกอันดับ3 รายตำบล(ตัดซ้ำแล้ว)

๒.๒.๑ สรุปภาพรวมกรณีตัดซ้ำ

สรุปภาพรวม (กรณีตัดซ้ำแล้ว)

จังหวัดปัจจุบัน	จำนวนผู้มีรายได้ต่ำกว่า30000ที่ต้องการฝึก	จำนวนที่ต้องการฝึกช่างอเนกประสงค์	จำนวนที่ต้องการฝึกอาชีพเสริมอันดับ1	จำนวนที่ต้องการฝึกอาชีพเสริมอันดับ2	จำนวนที่ต้องการฝึกอาชีพเสริมอันดับ3	รวมจำนวนผู้ต้องการฝึก
ยอดรวมทั้งหมด	338,517	41,595	295,843	662	417	338,517
กระบี่	1,423	220	1,200	2	1	1,423
กรุงเทพมหานคร	10,178	531	9,636	9	2	10,178
กาญจนบุรี	2,873	222	2,630	12	9	2,873
กาฬสินธุ์	5,860	1,299	4,542	14	5	5,860
กำแพงเพชร	2,025	194	1,825	4	2	2,025
ขอนแก่น	7,752	957	6,775	11	9	7,752
จันทบุรี	1,876	165	1,710	0	1	1,876
ฉะเชิงเทรา	5,889	261	5,617	7	4	5,889
ชลบุรี	5,137	460	4,673	2	2	5,137
ชัยนาท	3,079	238	2,831	7	3	3,079
ชัยภูมิ	7,140	853	6,148	17	122	7,140

๒.๒.๒ สรุปหลักสูตรต้องการฝึกแยกตามช่วงอายุ

สรุปหลักสูตรต้องการฝึกแยกตามช่วงอายุ

			จำนวน(คน)			จำนวน(คน) ผลรวม
รหัสหลักสูตรกรม	ชื่อหลักสูตรกรม	ชั่วโมง	40-60	<40	>60	
ยอดรวมทั้งหมด			143,000	93,732	59,111	295,843
0930157330401	การทำขนมไทย	18	34,063	25,162	11,467	70,692
0930157330201	การประกอบอาหารไทย	18	16,334	6,907	5,540	28,781
0930155034205	การทำศิลปประดิษฐ์	18	16,114	9,236	9,703	35,053
0930155280901	การตัดเย็บเสื้อผ้า	60	8,000	5,528	1,761	15,289
0930156260102	การแปรรูปผลิตภัณฑ์ทางการเกษตร	18	7,523	3,578	3,152	14,253
0930157330901	การทำขนมเบเกอรี่	18	4,964	7,081	1,054	13,099
0930155380101	การจักสาน	30	5,327	1,792	5,837	12,956

คู่มือการปฏิบัติงานและแนวปฏิบัติการเบิกจ่ายงบประมาณ
โครงการเพิ่มศักยภาพผู้มีรายได้น้อยที่ลงทะเบียนสวัสดิการแห่งรัฐ เพื่อสร้างงาน สร้างอาชีพ เพิ่มรายได้ และความมั่นคงในชีวิต
กรมพัฒนาฝีมือแรงงาน กระทรวงแรงงาน

๒.๒.๓ รายชื่อผู้ต้องการฝึกช่างอนกประสงค์

รายชื่อผู้ต้องการฝึกช่างอนกประสงค์

จังหวัด(ปัจจุบัน)
กระบี่

อำเภอ(ปัจจุบัน)
คลองท่อม

ตำบล(ปัจจุบัน)
คลองท่อมใต้

ประเภทรายได้
L30000

L30000 = รายได้น้อยกว่า 30,000 บาท
U30000 = รายได้มากกว่า 30,000 บาท

จังหวัด(ปัจจุบัน)	อำเภอ(ปัจจุบัน)	ตำบล(ปัจจุบัน)	เลขบัตรประจำตัวประชาชน	หมายเลขบัตรสวัสดิการฯ	ชื่อ-สกุล	ที่อยู่ตามทะเบียนบ้าน	ประเภทรายได้	ที่อยู่ปัจจุบัน	เบอร์โทรศัพท์ติดต่อ
กระบี่	คลองท่อม	คลองท่อมใต้	1801100007297	9310061093777652	น.ส. เขมิกา คงศิริ	36 หมู่ หมู่ที่ 4 ต. คลองท่อมใต้ อ. คลองท่อม จ.กระบี่ 81120	L30000	36 หมู่ หมู่ที่ 4 ต. คลองท่อมใต้ อ. คลองท่อม จ.กระบี่ 81120	0987045458
			3810100467986	9310061093792420	นายหมาด เลื่อนบุตร	57/3 หมู่ 3 ต. คลองท่อมใต้ อ. คลองท่อม จ.กระบี่ 81120	L30000	57/3 หมู่ 3 ต. คลองท่อมใต้ อ. คลองท่อม จ.กระบี่ 81120	0831038937

๒.๒.๔ รายชื่อผู้ต้องการฝึกที่เลือกหลักสูตรฝึกอันดับ ๑ (ตัดซ้ำแล้ว)

รายชื่อผู้ต้องการฝึกที่เลือกหลักสูตรฝึกอันดับ1(ตัดซ้ำแล้ว)

จังหวัด(ปัจจุบัน)
กระบี่

อำเภอ(ปัจจุบัน)
คลองท่อม

ตำบล(ปัจจุบัน)
คลองท่อมใต้

ชื่อหลักสูตรกรม

จำนวนชั่วโมง

เริ่มต้น

จังหวัด(ปัจจุบัน)	อำเภอ(ปัจจุบัน)	ตำบล(ปัจจุบัน)	รหัสหลักสูตรกรม	ชื่อหลักสูตรกรม	จำนวนชั่วโมง	เลขบัตรประชาชน	หมายเลขบัตรสวัสดิการแห่งรัฐ	ชื่อ-สกุล	ที่อยู่ปัจจุบัน	ที่อยู่ตามทะเบียนบ้าน	เบอร์โทรศัพท์มือถือ(ในไว้ ณ วันลงทะเบียน)	เบอร์โทรศัพท์มือถือ(ในไว้ ณ วันลงทะเบียน)
กระบี่	คลองท่อม	คลองท่อมใต้	0930153100601	การแก้ไขปัญหาและการบำรุงรักษารถยนต์เบื้องต้น	18	1819900227833	9310061093577706	นายจิระวัน ดินหมื่น	17/1 หมู่ หมู่ที่ 3 ต. คลองท่อมใต้ อ. คลองท่อม จ.กระบี่ 81120	17/1 หมู่ หมู่ที่ 3 ต. คลองท่อมใต้ อ. คลองท่อม จ.กระบี่ 81120	0848520814	0848520814

๒.๒.๕ รายชื่อผู้ต้องการฝึกที่เลือกหลักสูตรฝึกอันดับ ๒ (ตัดซ้ำแล้ว)

รายชื่อผู้ต้องการฝึกที่เลือกหลักสูตรฝึกอันดับ2(ตัดซ้ำแล้ว)

จังหวัด(ปัจจุบัน)
กระบี่

อำเภอ(ปัจจุบัน)
อ่าวลึก

ตำบล(ปัจจุบัน)
คลองหิน

ชื่อหลักสูตรกรม

จำนวนชั่วโมง

เริ่มต้น

จังหวัด(ปัจจุบัน)	อำเภอ(ปัจจุบัน)	ตำบล(ปัจจุบัน)	รหัสหลักสูตรกรม	ชื่อหลักสูตรกรม	จำนวนชั่วโมง	เลขบัตรประชาชน	หมายเลขบัตรสวัสดิการแห่งรัฐ	ชื่อ-สกุล	ที่อยู่ปัจจุบัน	ที่อยู่ตามทะเบียนบ้าน	เบอร์โทรศัพท์มือถือ(ในไว้ ณ วันลงทะเบียน)	เบอร์โทรศัพท์มือถือ(ในไว้ ณ วันลงทะเบียน)
กระบี่	อ่าวลึก	คลองหิน	0930157420101	การแต่งผมสุภาพบุรุษ	30	1800400122007	9310061093901187	น.ส. อนงค์ นาสกุล	21 หมู่ หมู่ที่ 5 ต. กระบี่น้อย อ. เมือง จ.กระบี่ 81000	21 หมู่ หมู่ที่ 5 ต. กระบี่น้อย อ. เมือง จ.กระบี่ 81000	0936521126	0936521126
	เมืองกระบี่	ไสไทย	0930157330401	การทำขนมไทย	18	1810100177868	9310061093510285	น.ส. ชนิษฐา สายน้อย	111 หมู่ หมู่ที่ 2 ต. ไสไทย อ. เมืองกระบี่ จ.กระบี่ 81000	111 หมู่ หมู่ที่ 2 ต. ไสไทย อ. เมืองกระบี่ จ.กระบี่ 81000	0908723710	0908723710

คู่มือการปฏิบัติงานและแนวปฏิบัติการเบิกจ่ายงบประมาณ
โครงการเพิ่มศักยภาพผู้มีรายได้น้อยที่ลงทะเบียนสวัสดิการแห่งรัฐ เพื่อสร้างงาน สร้างอาชีพ เพิ่มรายได้ และความมั่นคงในชีวิต
กรมพัฒนาฝีมือแรงงาน กระทรวงแรงงาน

๒.๒.๖ รายชื่อผู้ต้องการฝึกที่เลือกหลักสูตรฝึกอันดับ ๓ (ตัดซ้ำแล้ว)

รายชื่อผู้ต้องการฝึกที่เลือกหลักสูตรฝึกอันดับ3(ตัดซ้ำแล้ว)

จังหวัด(ปัจจุบัน)
กระบี่

อำเภอ(ปัจจุบัน)
ลำทับ

ตำบล(ปัจจุบัน)
ทุ่งไทรทอง

ชื่อหลักสูตรกรม
เย็บเสื้อผ้า

จำนวนชั่วโมง
60

เริ่มต้น

จังหวัด(ปัจจุบัน)	อำเภอ(ปัจจุบัน)	ตำบล(ปัจจุบัน)	รหัสหลักสูตรกรม	ชื่อหลักสูตรกรม	จำนวนชั่วโมง	เลขบัตรประชาชน	หมายเลขบัตรสวัสดิการแห่งรัฐ	ชื่อ-สกุล	ที่อยู่ปัจจุบัน	ที่อยู่ตามทะเบียนบ้าน	เบอร์โทรศัพท์มือถือ(ในไว้ ณ วันลงทะเบียน)	เบอร์โทรศัพท์มือถือ(ในไว้ ณ วันลงทะเบียน)
กระบี่	ลำทับ	ทุ่งไทรทอง	0930155280901	การตัดเย็บเสื้อผ้า	60	1810200002261	9310061093507675	น.ส.สิริพร จันทร์	331 หมู่ 5 ต. ทุ่งไทรทอง อ. ลำทับ จ.กระบี่ 81120	หมู่ 54/1 หมู่ 7 ต. โคกหาร อ. เขาพนม จ.กระบี่ 80240	0936604987	0810907669

๒.๒.๗ สรุปจัดรุ่นช่างอเนกประสงค์

สรุปจัดรุ่นช่างอเนกประสงค์
ภาพรวมทั้งจังหวัด

จังหวัด
กระบี่

เริ่มต้น

จังหวัด(ปัจจุบัน)	จำนวนอำเภอของผู้ต้องการฝึก	อำเภอทั้งหมด	จำนวนรุ่น	จำนวนรวม	เศษจากการจัดรุ่น	รวมจำนวนรุ่น
กระบี่	8	8	20	11 220 0	220	11

พิมพ์ -ดาวน์โหลด

สรุปจัดรุ่นช่างอเนกประสงค์
แยกรายอำเภอ

จังหวัด
กระบี่

อำเภอ

เริ่มต้น

จังหวัด	อำเภอ	รุ่น	จำนวนรุ่น	เศษที่เหลือ	รวมจำนวนรุ่น
กระบี่	คลองท่อม	20	1 20	8 28	1
	ปลายพระยา	20	4 80	14 94	4
	ลำทับ	20	0 0	4 4	0
	อ่าวลึก	20	0 0	14 14	0
	เกาะลันตา	20	0 0	17 17	0
	เขาพนม	20	0 0	5 5	0
	เมืองกระบี่	20	1 20	9 29	1
	เหนือคลอง	20	1 20	9 29	1

พิมพ์ -ดาวน์โหลด

สรุปจัดรุ่นช่างอเนกประสงค์
แยกรายตำบล

จังหวัด
กระบี่

อำเภอ

ตำบล

เริ่มต้น

จังหวัด	อำเภอ	ตำบล	รุ่น	จำนวนรุ่น	เศษที่เหลือ
กระบี่	คลองท่อม	คลองท่อมใต้	20	0 0	0
		คลองพน	20	0 0	1
		ทรายขาว	20	0 0	0
		พรตินนา	20	0 0	0
		ห้วยน้ำขาว	20	0 0	0
		เพนเหลา	20	0 0	0

๒.๒.๘ สรุปจัดรุ่นหลักสูตรที่เลือกอันดับ ๑ รายจังหวัด (ตัดซ้ำแล้ว)

สรุปจัดรุ่นหลักสูตรที่เลือกอันดับ1_รายจังหวัด(ตัดซ้ำแล้ว)

จังหวัด(ปัจจุบัน)
กระบี่

จำนวนชั่วโมง
30

เริ่มต้น

จังหวัด(ปัจจุบัน)	รหัสหลักสูตรกรม	ชื่อหลักสูตรกรม	จำนวนชั่วโมงรุ่น	จำนวนรุ่นรวม	เศษจากการจัดรุ่น	รวมทั้งหมด	รวมจำนวนรุ่น
กระบี่	0930151010101	การสร้างโรงเรือนขนาดเล็ก	30	20	0 0	11	11
	0930151010102	การก่อสร้างอาคารไม้	60	20	0 0	4	4
	0930151540201	การทำมูลสัตว์	18	20	0 0	1	1
	0930152070201	ช่างเชื่อมไฟฟ้า	30	20	0 0	12	12
	0930153100601	การแก้ไขปัญหามลพิษและการบำรุงรักษารถยนต์เบื้องต้น	18	20	1 20	6	26
	0930153110101	การเชื่อมซ่อมบำรุงเครื่องมือเครื่องจักรทางการเกษตร	30	20	0 0	3	3
	0930153390201	การบำรุงรักษาและการล้างแปรงล้างล้อรถ	18	20	0 0	1	1
	0930154150102	การซ่อมบำรุงอุปกรณ์ไฟฟ้าภายในบ้าน	18	20	0 0	11	11

คู่มือการปฏิบัติงานและแนวปฏิบัติการเบิกจ่ายงบประมาณ
โครงการเพิ่มศักยภาพผู้มีรายได้น้อยที่ลงทะเบียนสวัสดิการแห่งรัฐ เพื่อสร้างงาน สร้างอาชีพ เพิ่มรายได้ และความมั่นคงในชีวิต
กรมพัฒนาฝีมือแรงงาน กระทรวงแรงงาน

๒.๒.๙ สรุปจัดรุ่นหลักสูตรที่เลือกอันดับ ๑ รายอำเภอ (ตัดซ้ำแล้ว)

สรุปจัดรุ่นหลักสูตรที่เลือกอันดับ1_รายอำเภอ(ตัดซ้ำแล้ว)

จังหวัด(ปัจจุบัน)

กระบี่

อำเภอ(ปัจจุบัน)

จำนวนชั่วโมง

เริ่มต้น

จังหวัด(ปัจจุบัน)	อำเภอ(ปัจจุบัน)	รหัสหลักสูตร	ชื่อหลักสูตร	จำนวนชั่วโมง	รุ่นละ	จำนวนรุ่น	รวม	เศษจากการจัดรุ่น	รวมทั้งสิ้น	รวมจำนวนรุ่น
ยอดรวมทั้งหมด									1,200	30
กระบี่	คลองท่อม	0930151010101	การสร้างโรงเรือนขนาดเล็ก	30	20	0	0	1	1	0
		0930153100601	การแก้ไขปัญหาและการบำรุงรักษารถยนต์เบื้องต้น	18	20	0	0	5	5	0
		0930155034203	การประกอบอาชีพการแปรรูปผลิตภัณฑ์ในครัวเรือน	30	20	0	0	2	2	0
		0930155034205	การทำศิลปประดิษฐ์	18	20	0	0	1	1	0
		0930155280901	การตัดเย็บเสื้อผ้า	60	20	0	0	4	4	0
		0930155281601	การตัดเย็บชุดผ้าพื้นเมือง	30	20	0	0	1	1	0
		0930156260102	การแปรรูปผลิตภัณฑ์ทางการเกษตร	18	20	1	20	1	21	1
		0930156260401	การกรีดยางพารา	30	20	0	0	1	1	0

๒.๒.๑๐ สรุปจัดรุ่นหลักสูตรที่เลือกอันดับ ๑ รายตำบล (ตัดซ้ำแล้ว)

สรุปจัดรุ่นหลักสูตรที่เลือกอันดับ1_รายตำบล(ตัดซ้ำแล้ว)

จังหวัด(ปัจจุบัน)

กระบี่

อำเภอ(ปัจจุบัน)

ตำบล(ปัจจุบัน)

จำนวนชั่วโมง

เริ่มต้น

จังหวัด(ปัจจุบัน)	อำเภอ(ปัจจุบัน)	ตำบล(ปัจจุบัน)	รหัสหลักสูตร	ชื่อหลักสูตร	จำนวนชั่วโมง	รุ่นละ	จำนวนรุ่น	รวม	เศษจากการจัด	รวมจำนวนรุ่น	รวมทั้งสิ้น
ยอดรวมทั้งหมด										9	1,200
กระบี่	คลองท่อม	คลองท่อมใต้	0930153100601	การแก้ไขปัญหาและการบำรุงรักษารถยนต์เบื้องต้น	18	20	0	0	1	0	1
			0930155034203	การประกอบอาชีพการแปรรูปผลิตภัณฑ์ในครัวเรือน	30	20	0	0	2	0	2
			0930155034205	การทำศิลปประดิษฐ์	18	20	0	0	1	0	1
			0930155280901	การตัดเย็บเสื้อผ้า	60	20	0	0	2	0	2
			0930156260601	การดอຍคเกษตร ทฤษฎีใหม่	18	20	0	0	1	0	1
			0930157330201	การประกอบอาชีพการเลี้ยง	18	20	0	0	5	0	5

๒.๒.๑๑ สรุปจัดรุ่นหลักสูตรที่เลือกอันดับ ๒ รายจังหวัด (ตัดซ้ำแล้ว)

สรุปจัดรุ่นหลักสูตรที่เลือกอันดับ2_รายจังหวัด(ตัดซ้ำแล้ว)

จังหวัด(ปัจจุบัน)

กระบี่

จำนวนชั่วโมง

เริ่มต้น

จังหวัด(ปัจจุบัน)	รหัสหลักสูตรกรม	ชื่อหลักสูตรกรม	จำนวนชั่วโมง	รุ่นละ	จำนวนรุ่น	รวม	เศษจากการจัดรุ่น	รวมทั้งสิ้น	รวมจำนวนรุ่น	
ยอดรวมทั้งหมด									2	0
กระบี่	0930157330401	การทำขนมไทย	18	20	0	0	1	1	0	
	0930157420101	การแต่งผมสุภาพบุรุษ	30	20	0	0	1	1	0	

๒.๒.๑๕ สรุปจัดรุ่นหลักสูตรที่เลือกอันดับ ๓ รายอำเภอ (ตัดซ้ำแล้ว)

สรุปจัดรุ่นหลักสูตรที่เลือกอันดับ3_รายอำเภอ(ตัดซ้ำแล้ว)

จังหวัด(ปัจจุบัน)
 กระบี่
 อำเภอ(ปัจจุบัน)
 ลำทับ
 จำนวนชั่วโมง
 เริ่มต้น

จังหวัด(ปัจจุบัน)	อำเภอ(ปัจจุบัน)	รหัสหลักสูตร กรม	ชื่อหลักสูตร กรม	จำนวน ชั่วโมง	รุ่น ละ	จำนวน รุ่น	พิเศษจากการจัด รวม รุ่น	รวมทั้ง สิ้น	รวมจำนวน รุ่น
ยอดรวมทั้งหมด								1	0
กระบี่	ลำทับ	0930155280901	การตัดเย็บ เสื้อผ้า	60	20	0	0	1	0

๒.๒.๑๖ สรุปจัดรุ่นหลักสูตรที่เลือกอันดับ ๓ รายตำบล (ตัดซ้ำแล้ว)

สรุปจัดรุ่นหลักสูตรที่เลือกอันดับ3_รายตำบล(ตัดซ้ำแล้ว)

จังหวัด(ปัจจุบัน)
 กระบี่
 อำเภอ(ปัจจุบัน)
 ลำทับ
 ตำบล(ปัจจุบัน)
 หูโง
 จำนวนชั่วโมง
 เริ่มต้น

จังหวัด(ปัจจุบัน)	อำเภอ(ปัจจุบัน)	ตำบล(ปัจจุบัน)	รหัสหลักสูตร กรม	ชื่อ หลักสูตร กรม	จำนวน ชั่วโมง	รุ่น ละ	จำนวน รุ่น	พิเศษจากการ รวม จัดรุ่น	รวมทั้ง สิ้น	รวม จำนวน รุ่น
ยอดรวมทั้งหมด									1	0
กระบี่	ลำทับ	หูโง	0930155280901	การตัดเย็บ เสื้อผ้า	60	20	0	0	1	0

๒.๓ เมนู กรณียังไม่ได้ตัดซ้ำ

เมื่อคลิกเข้าไปจะแสดงเมนูย่อย ให้เลือกในมิติต่าง ๆ ของข้อมูลของผู้ลงทะเบียนสวัสดิการแห่งรัฐ ที่มีรายได้ทั้งต่ำกว่าและสูงกว่า ๓๐,๐๐๐ บาท ต่อคนต่อปี มาแสดง ประกอบไปด้วย

- ❏ [การจัดการแผนหลัก \(Master_Plan\) ฝึกอบรมเสริม](#)
- ❏ [การจัดการแผนหลัก\(Master_Plan\) ข่างอเนกประสงค์](#)
- ❏ [รายชื่อผู้ต้องการฝึกแยกตามจังหวัดที่อยู่ปัจจุบัน](#)
- ❏ [รายชื่อผู้ต้องการฝึกแยกตามหลักสูตรกรม](#)
- ❏ [รายชื่อผู้ต้องการฝึกข่างอเนกประสงค์](#)
- ❏ [จำนวนผู้ต้องการฝึกแยกตามหลักสูตรกรมและจังหวัดที่อยู่ปัจจุบัน](#)
- ❏ [สรุปภาพรวม](#)

๒.๓.๑ การจัดการแผนหลัก (Master_Plan) ฟีกอาชีพรเสริม

หลักสูตรฟีกอาชีพรเสริม (ประเภทรายได้ น้อยกว่า 30,000)

ภาพรวมทั้งจังหวัด

จังหวัด(ปัจจุบัน)
 กระบี่

จำนวนชั่วโมง
 เริ่มต้น

จังหวัด(ปัจจุบัน)	รหัสหลักสูตรกรม	ชื่อหลักสูตรกรม	จำนวนชั่วโมง	จำนวน	จำนวน	จำนวน	จำนวน	จำนวน	จำนวน	จำนวน	
ยอดรวมทั้งหมด										1,599	62
กระบี่	0930151010101	การสร้างโรงเรือนขนาดเล็ก	30	20	0	0	17	17	0		
	0930151010102	การก่อสร้างอาคารไม้	60	20	0	0	6	6	0		
	093015140201	การทำมูลวัว	18	20	0	0	2	2	0		
	0930152070201	ช่างเชื่อมไฟฟ้า	30	20	0	0	16	16	0		

หลักสูตรฟีกอาชีพรเสริม (ประเภทรายได้ น้อยกว่า 30,000)

แยกรายอำเภอ

จังหวัด
 กระบี่

อำเภอ
 เริ่มต้น

จำนวนชั่วโมง
 เริ่มต้น

จังหวัด	อำเภอ	รหัสหลักสูตรกรม	ชื่อหลักสูตรกรม	จำนวนชั่วโมง	จำนวน	จำนวน	จำนวน	จำนวน	จำนวน	จำนวน	
ยอดรวมทั้งหมด										1,599	42
		0930151010101	การสร้างโรงเรือนขนาดเล็ก	30	20	0	0	2	2	0	
		0930152070201	ช่างเชื่อมไฟฟ้า	30	20	0	0	1	1	0	
		0930153100601	ช่างเชื่อมไฟฟ้า	18	20	0	0	5	5	0	
		0930153100601	ช่างเชื่อมไฟฟ้า	18	20	0	0	5	5	0	

๒.๓.๒ การจัดการแผนหลัก (Master_Plan) ช่างอเนกประสงค์

สรุปจัดจุ่นช่างอเนกประสงค์

ภาพรวมทั้งจังหวัด

จังหวัด
 กระบี่

เริ่มต้น

จังหวัด(ปัจจุบัน)	จำนวนผู้ต้องการฝึก	อำเภอ	จำนวน	จำนวน	จำนวน	จำนวน	จำนวน	จำนวน	จำนวน	
ยอดรวมทั้งหมด										11
กระบี่	8	8	20	11	220	0	220	11		

พิมพ์ - ดาวน์โหลด

สรุปจัดจุ่นช่างอเนกประสงค์

แยกรายอำเภอ

จังหวัด
 กระบี่

อำเภอ
 เริ่มต้น

จังหวัด	อำเภอ	จำนวน	จำนวน	จำนวน	จำนวน	จำนวน	จำนวน	จำนวน	จำนวน		
ยอดรวมทั้งหมด										220	7
กระบี่	คลองท่อม	20	1	20	8	28	1				
	ปลายพระยา	20	4	80	14	94	4				
	ลำทับ	20	0	0	4	4	0				
	ลำสัก	20	0	0	14	14	0				
	เกาะลันตา	20	0	0	17	17	0				

สรุปจัดจุ่นช่างอเนกประสงค์

แยกรายตำบล

จังหวัด
 กระบี่

อำเภอ
 เริ่มต้น

ตำบล
 เริ่มต้น

จังหวัด	อำเภอ	ตำบล	จำนวน	จำนวน	จำนวน	จำนวน	จำนวน	จำนวน	จำนวน		
ยอดรวมทั้งหมด										220	3
กระบี่	คลองท่อม	คลองท่อมใต้	20	0	0	7	7	0			

๒.๓.๓ รายชื่อผู้ต้องการฝึกแยกตามจังหวัดที่อยู่ปัจจุบัน

***ข้อมูลทั้งหมด ได้จากกระทรวงการคลัง ณ วันที่ 9 เมษายน 2561

จำนวนผู้ต้องการฝึกหลักสูตรกรมทั่วประเทศ

***จำนวนที่ขยับได้ จะเป็นจำนวนที่ตัดข้อออกแล้ว เนื่องจาก 1 คนอาจจะเลือกหลายหลักสูตร จึงต้องแสดงให้ทราบถึงจำนวนที่แท้จริง

ประเภทรายได้
 L30000

เริ่มต้น

L30000 = รายได้น้อยกว่า 30,000 บาท
 U30000 = รายได้มากกว่า 30,000 บาท

จังหวัด	จำนวน
ยอดรวมทั้งหมด	221,347
กระบี่	898
กรุงเทพมหานคร	8,579
กาญจนบุรี	2,187
กาฬสินธุ์	2,942
กำแพงเพชร	972

***ข้อมูลทั้งหมด ได้จากกระทรวงการคลัง ณ วันที่ 9 เมษายน 2561

จำนวนผู้ต้องการฝึกหลักสูตรกรมทั่วประเทศ

***จำนวนที่ขยับได้ ยังไม่ได้ตัดค่า

ประเภทรายได้
 L30000

เริ่มต้น

L30000 = รายได้น้อยกว่า 30,000 บาท
 U30000 = รายได้มากกว่า 30,000 บาท

จังหวัด	จำนวน
ยอดรวมทั้งหมด	318,294
กระบี่	1,180
กรุงเทพมหานคร	13,904
กาญจนบุรี	3,225
กาฬสินธุ์	4,098
กำแพงเพชร	1,324
ขอนแก่น	7,141

คู่มือการปฏิบัติงานและแนวปฏิบัติการเบิกจ่ายงบประมาณ
 โครงการเพิ่มศักยภาพผู้มีรายได้น้อยที่ลงทะเบียนสวัสดิการแห่งรัฐ เพื่อสร้างงาน สร้างอาชีพ เพิ่มรายได้ และความมั่นคงในชีวิต
 กรมพัฒนาฝีมือแรงงาน กระทรวงแรงงาน

๒.๓.๔ รายชื่อผู้ต้องการฝึกแยกตามหลักสูตรกรม

จำนวนผู้ต้องการฝึกแยกตามหลักสูตร จังหวัดและอำเภอที่อยู่ปัจจุบัน

จังหวัด(ปัจจุบัน)
กระบี่

อำเภอ(ปัจจุบัน)
เริ่มค้น

จำนวนชั่วโมง
18

เริ่มค้น

ประเภทรายได้
L30000

เริ่มค้น

L30000 = รายได้น้อยกว่า 30,000 บาท
U30000 = รายได้มากกว่า 30,000 บาท

จังหวัด(ปัจจุบัน)	อำเภอ(ปัจจุบัน)	รหัสหลักสูตรกรม	ชื่อหลักสูตรกรม	จำนวนชั่วโมง	จำนวน
ยอดรวมทั้งหมด					967
กระบี่	คลองท่อม ผลรวม				7
		คลองท่อม			
		0930156260102	การแปรรูปผลิตภัณฑ์ทางการเกษตร	18	5
		0930157330401	การทำขนมไทย	18	1
		0930157350301	การค้าขายสินค้าออนไลน์	18	1
	ปลายพระยา ผลรวม				76
	ปลายพระยา	0930153100601	การแก้ไขปัญหาและการบำรุงรักษาถนน	18	1

จำนวนผู้ต้องการฝึกแยกตามหลักสูตรและจังหวัดที่อยู่ปัจจุบัน

จำนวนชั่วโมง
18

เริ่มต้น

ประเภทรายได้
L30000

เริ่มต้น

L30000 = รายได้น้อยกว่า 30,000 บาท
U30000 = รายได้มากกว่า 30,000 บาท

จังหวัด(ปัจจุบัน)	รหัสหลักสูตรกรม	ชื่อหลักสูตรกรม	จำนวนชั่วโมง	จำนวน	
ยอดรวมทั้งหมด					967
กระบี่	0930151540201	การทำนึ่งลวด	18	2	
	0930153100601	การแก้ไขปัญหาและการบำรุงรักษาถนน	18	24	
	0930154150102	การซ่อมบำรุงอุปกรณ์ไฟฟ้าภายในบ้าน	18	17	
	0930154200401	การติดตั้งงานระบบสัญญาณตามเที่ยว	18	1	
	0930155030702	การแปรรูปผลิตภัณฑ์จากผ้า	18	21	
	0930155030703	การผลิตสินค้าและของที่ระลึกสำหรับนักท่องเที่ยว	18	4	
	0930155031601	การปักกลดลายบนผ้า	18	5	
	0930155034204	การพัฒนาผลิตภัณฑ์ชุมชน	18	5	
	0930155034205	การทำศิลปประดิษฐ์	18	52	
	0930155050101	เครื่องมือปั้นดินเผาเซรามิกส์	18	1	
	093015505281201	ศิลปประดิษฐ์สิ่งของ	18	13	

๒.๓.๕ รายชื่อผู้ต้องการฝึกช่างอนกประสงค์

จังหวัด(ปัจจุบัน)	อำเภอ(ปัจจุบัน)	เลขบัตรประจำตัวประชาชน	หมายเลขบัตรสวัสดิการ	ชื่อ-สกุล	ที่อยู่ตามทะเบียนบ้าน	ประเภทรายได้	ที่อยู่ปัจจุบัน	เบอร์โทรศัพท์ติดต่อ
กระบี่	คลองท่อม	1801100007297	9310061093777652	น.ส.เชมิกา คงศิริ	36 หมู่ หมู่ที่ 4 ต. คลองท่อมใต้ อ. คลองท่อม จ.กระบี่ 81120	L30000	36 หมู่ หมู่ที่ 4 ต. คลองท่อมใต้ อ. คลองท่อม จ.กระบี่ 81120	0987045458
		1810400021821	9310061093787693	นายวรวิทย์ หวังสพ	40/5 หมู่ หมู่ที่ 3 ต. ห้วยน้ำขาว อ. คลองท่อม จ.กระบี่ 81120	L30000	40/5 หมู่ หมู่ที่ 3 ต. ห้วยน้ำขาว อ. คลองท่อม จ.กระบี่ 81120	0936603224
		1810400090831	9310061093586913	นายเอกชัย ชลธิ์	5/1 หมู่ หมู่ที่ 6 ต. คลองท่อมใต้ อ. คลองท่อม จ.กระบี่ 81120	U30000	5/1 หมู่ หมู่ที่ 6 ต. คลองท่อมใต้ อ. คลองท่อม จ.กระบี่ 81120	0872830732
		1810400128528	9310061093582805	น.ส.วันฉา บุตรเสริม	140 หมู่ หมู่ที่ 6 ต. คลองท่อมใต้ อ. คลองท่อม จ.กระบี่ 81120	U30000	140 หมู่ หมู่ที่ 6 ต. คลองท่อมใต้ อ. คลองท่อม จ.กระบี่ 81120	0936928143
		2810400025379	9310061077142782	น.ส.รัตนฉนิย์กุล ล่องดี	100 หมู่ หมู่ที่ 2 ต. เกาะสอ อ. สึกา จ.ตรัง 92150	U30000	44 หมู่ 7 ต.ทรายขาว อ. คลองท่อม จ.กระบี่ 81170	0630603265
		3200900775494	9310061093906699	นายชูชัย เพ็งบุญ	81/1 หมู่ หมู่ที่ 7 ต. คลองพน อ. คลองท่อม จ.กระบี่ 81170	L30000	81/1 หมู่ หมู่ที่ 7 ต. คลองพน อ. คลองท่อม จ.กระบี่ 81170	0936524820
		3360101192292	9310061093933230	นายอาคม ทะทอง	208 หมู่ หมู่ที่ 1 ต. ก่าพวน อ. สิชล จ.ระยอง 85120	U30000	47/1 หมู่ 2 ต. คลองพน อ. คลองท่อม จ.กระบี่ 81170	0956107960

๒.๓.๖ จำนวนผู้ต้องการฝึกแยกตามหลักสูตรกรมและจังหวัดที่อยู่ปัจจุบัน

จังหวัด(ปัจจุบัน)	อำเภอ(ปัจจุบัน)	รหัสหลักสูตรกรม	ชื่อหลักสูตรกรม	จำนวนชั่วโมง	เลขบัตรประจำตัวประชาชน	หมายเลขบัตรสวัสดิการแห่งรัฐ	ชื่อ-สกุล	ที่อยู่ตามทะเบียนบ้าน	ที่อยู่ปัจจุบัน	เบอร์โทรศัพท์มือถือ	เบอร์โทรศัพท์มือถือ(ในไว้ ณ วันลงทะเบียน)	อาชีพ/การทำงาน	ประเภทรายได้	SKILL_ID	หลักสูตรที่แจ้งความจำนง	ลำดับความสำคัญหลักสูตรที่เลือก
กระบี่	คลองท่อม	0930151010101	การสร้างโรงเรือนขนาดเล็ก	30				79 หมู่ หมู่ที่ 8 ต. กระจ่าง อ. คลองท่อม จ.กระบี่ 81120	173 หมู่ 3 ต. เทพลา อ. คลองท่อม จ.กระบี่ 81120	0635922117	0635922117	ประกอบอาชีพ	L30000	233	การซ่อมบำรุงอาคาร	2
					3330400847444	9310061093515284	น.ส.สุพิชชี ดัดดวงษ์	33110	9/1 หมู่ 9 ต. พรตินา อ. คลองท่อม จ.กระบี่ 81120			ประกอบอาชีพ	U30000	594	การสร้างโรงเรือนขนาดเล็ก	3
					3810100610797	9310061093709754	นายมานะ เขียดเกือ	81120	17 หมู่ 9 ต. คลองท่อม จ.กระบี่ 81120	0611801850	0611801850	ประกอบอาชีพ	U30000	282	การเทพื้นคอนกรีตและปูกระเบื้อง	1
		0930155280901	การตัดเย็บเสื้อผ้า	60			น.ส.พิมล ช่างเกิด	17 หมู่ หมู่ที่ 8 ต. คลองท่อม จ.กระบี่ 81170	17 หมู่ หมู่ที่ 8 ต. คลองท่อม จ.กระบี่ 81170	0641458200	0828124155	ประกอบอาชีพ	L30000	022	การตัดเย็บเสื้อผ้า	1

คู่มือการปฏิบัติงานและแนวปฏิบัติการเบิกจ่ายงบประมาณ
โครงการเพิ่มศักยภาพผู้มีรายได้น้อยที่ลงทะเบียนสวัสดิการแห่งรัฐ เพื่อสร้างงาน สร้างอาชีพ เพิ่มรายได้ และความมั่นคงในชีวิต
กรมพัฒนาฝีมือแรงงาน กระทรวงแรงงาน

๒.๓.๗ สรุปภาพรวม

จำนวนผู้ต้องการฝึกแยกตามระยะเวลาฝึกของหลักสูตรกรม

ประเภทรายได้
 L30000 เริ่มต้น

L30000 = รายได้น้อยกว่า 30,000 บาท
 U30000 = รายได้มากกว่า 30,000 บาท

จังหวัด	จำนวน			จำนวน ผลรวม
	18	30	60	
ยอดรวมทั้งหมด	242,892	55,120	20,282	318,294
กระบี่	967	156	57	1,180
กรุงเทพมหานคร	11,116	1,956	832	13,904
กาญจนบุรี	2,525	511	189	3,225
กาฬสินธุ์	2,697	1,126	275	4,098
กำแพงเพชร	958	267	99	1,324
ขอนแก่น	5,049	1,548	544	7,141
จันทบุรี	2,108	365	143	2,616

จำนวนผู้รับการฝึกหลักสูตรช่างอเนกประสงค์

ประเภทรายได้
 L30000 เริ่มต้น

L30000 = รายได้น้อยกว่า 30,000 บาท
 U30000 = รายได้มากกว่า 30,000 บาท

จังหวัด	จำนวน
ยอดรวมทั้งหมด	28,054
กระบี่	171
กรุงเทพมหานคร	456
กาญจนบุรี	163
กาฬสินธุ์	694
กำแพงเพชร	101
ขอนแก่น	574
จันทบุรี	147
ฉะเชิงเทรา	206

๒.๔ เมนู หลักสูตรกรมที่ผู้ลงทะเบียนแต่ละคนต้องการฝึก

หลักสูตรกรมที่ต้องการฝึกของผู้ลงทะเบียนแต่ละคน

จังหวัด(ปัจจุบัน)
 กระบี่

อำเภอ(ปัจจุบัน)
 สบอ(ปัจจุบัน)

ตำบล(ปัจจุบัน)
 เริ่มต้น

ชื่อหลักสูตรกรม
 จำนวนชั่วโมง
 เริ่มต้น

ประเภทรายได้
 L30000 เริ่มต้น

ลำดับความสำคัญ
 เริ่มต้น

เลขบัตรประจำตัวประชาชน
 ชื่อ-สกุล
 เริ่มต้น

จังหวัด(ปัจจุบัน)	เลขบัตรประจำตัวประชาชน	ชื่อ-สกุล	ที่อยู่ตามทะเบียนบ้าน	ที่อยู่ปัจจุบัน	ประเภทรายได้	รหัสหลักสูตรกรม	ชื่อหลักสูตรกรม	จำนวนชั่วโมง	SKILL_ID	หลักสูตร	ลำดับความสำคัญหลักสูตรที่เลือก
กระบี่	1102000681350	นางศิริขวัญ สามี	251 หมู่ หมู่ที่ 3 ต. หงโหวต อ. สบอ จ.กระบี่ 81120	251 หมู่ หมู่ที่ 3 ต. หงโหวต อ. สบอ จ.กระบี่ 81120	L30000	0930157330901	การช่างแบบเบเกอรี่	18	319	การช่างแบบเบเกอรี่	1
	1102002333464	น.ส.ปาริฉัตร กันตังกุล	26 หมู่ - ต. กระบี่ใหญ่ อ. เมืองกระบี่ จ.กระบี่ 81000	26 หมู่ - ต. กระบี่ใหญ่ อ. เมืองกระบี่ จ.กระบี่ 81000	L30000	0930157330901	การช่างแบบเบเกอรี่	18	311	การช่างแบบเบเกอรี่	2

คู่มือการปฏิบัติงานและแนวปฏิบัติการเบิกจ่ายงบประมาณ
 โครงการเพิ่มศักยภาพผู้มีรายได้น้อยที่ลงทะเบียนสวัสดิการแห่งรัฐ เพื่อสร้างงาน สร้างอาชีพ เพิ่มรายได้ และความมั่นคงในชีวิต
 กรมพัฒนาฝีมือแรงงาน กระทรวงแรงงาน

๕.๒ การรายงานผลการพัฒนาฝีมือแรงงาน

ขั้นตอนที่ ๑ เข้าสู่ระบบรายงานผลการพัฒนาฝีมือแรงงาน <http://e-report.dsd.go.th>



ขั้นตอนที่ ๒ เลือกแผนการฝึก ที่เมนู ยุทธศาสตร์ > แผนการฝึกอบรม

แหล่งงบประมาณ::งบประมาณเพิ่มเติม (ปี ๒๕๖๑)

ยุทธศาสตร์::การสร้างโอกาสและความเสมอภาคทางสังคม

ผลผลิต (โครงการ)::โครงการเพิ่มศักยภาพผู้มีรายได้น้อยที่ลงทะเบียนสวัสดิการแห่งรัฐ เพื่อสร้างงาน สร้างอาชีพ เพิ่มรายได้ ประกอบด้วย

๑. กิจกรรม::ช่วยเหลือผู้มีรายได้น้อยหลักสูตรการฝึกอาชีพเร่งด่วนช่างอเนกประสงค์ (ช่างชุมชน)
รายการ::ช่วยเหลือผู้มีรายได้น้อยหลักสูตรการฝึกอาชีพเร่งด่วนช่างอเนกประสงค์ (ช่างชุมชน)

และ

๒. กิจกรรม::ช่วยเหลือผู้มีรายได้น้อยหลักสูตรการฝึกอาชีพเสริม
รายการ::ช่วยเหลือผู้มีรายได้น้อยหลักสูตรการฝึกอาชีพเสริม

เมนูตามโครงสร้าง แหล่งงบประมาณ / ยุทธศาสตร์ / ผลผลิต(โครงการ) / กิจกรรม / รายการ

ปีงบประมาณ 2561

ปีงบประมาณ 2561

- แหล่งงบประมาณ::งบประมาณปกติ
 - ยุทธศาสตร์:1 ด้านความมั่นคง
 - ผลผลิต(โครงการ)::ฝึกอบรมฝีมือแรงงานในพื้นที่จังหวัดชายแดนภาคใต้
 - กิจกรรม::ฝึกอบรมฝีมือในพื้นที่จังหวัดชายแดนภาคใต้
 - รายการ::ฝึกอบรมทักษะอาชีพให้กับกลุ่มเป้าหมายในพื้นที่จังหวัดชายแดนภาคใต้
 - รายการ::ฝึกอบรมฝีมือให้กับกลุ่มเป้าหมายตามโครงการพาคนกลับบ้าน
 - ยุทธศาสตร์:2 ด้านการสร้างความสามารถในการแข่งขันของประเทศ
 - ยุทธศาสตร์:3 ด้านการพัฒนาและเสริมสร้างศักยภาพคน
 - ยุทธศาสตร์:6 ด้านการปรับสมดุลและพัฒนาระบบบริหารจัดการภาครัฐ
- แหล่งงบประมาณ::บูรณาการร่วมกับภาครัฐและเอกชน
- แหล่งงบประมาณ::งบประมาณจังหวัด
- แหล่งงบประมาณ::งบประมาณเพิ่มเติม (ปี 2561)
 - ยุทธศาสตร์:: การสร้างโอกาสและความเสมอภาคทางสังคม
 - ผลผลิต(โครงการ)::โครงการเพิ่มศักยภาพผู้มีรายได้น้อยที่ลงทะเบียนสวัสดิการแห่งรัฐ เพื่อสร้างงาน สร้างอาชีพ เพิ่มรายได้
 - กิจกรรม::ช่วยเหลือผู้มีรายได้น้อยหลักสูตรการฝึกอาชีพเร่งด่วนช่างอเนกประสงค์ (ช่างชุมชน)
 - รายการ::ช่วยเหลือผู้มีรายได้น้อยหลักสูตรการฝึกอาชีพเร่งด่วนช่างอเนกประสงค์ (ช่างชุมชน) 1
 - กิจกรรม::ช่วยเหลือผู้มีรายได้น้อยหลักสูตรการฝึกอาชีพเสริม
 - รายการ::ช่วยเหลือผู้มีรายได้น้อยหลักสูตรการฝึกอาชีพเสริม 2

คู่มือการปฏิบัติงานและแนวปฏิบัติการเบิกจ่ายงบประมาณ
โครงการเพิ่มศักยภาพผู้มีรายได้น้อยที่ลงทะเบียนสวัสดิการแห่งรัฐ เพื่อสร้างงาน สร้างอาชีพ เพิ่มรายได้ และความมั่นคงในชีวิต
กรมพัฒนาฝีมือแรงงาน กระทรวงแรงงาน

ขั้นตอนที่ ๓ กำหนดสาขาที่เปิดฝึก โดยคลิกที่ + เพิ่มสาขา

ปีงบประมาณ: 2561

แหล่งงบประมาณ: งบประมาณเพิ่มเติม (ปี 2561)

ยุทธศาสตร์: การสร้างโอกาสและความเสมอภาคทางสังคม

ผลลัพธ์(โครงการ): โครงการเพิ่มศักยภาพผู้รายได้น้อยกลุ่มทะเบียนสวัสดิการแห่งรัฐ เพื่อสร้างงาน สร้างอาชีพ เพิ่มรายได้

กิจกรรม: ช่วยเหลือผู้รายได้น้อยหลักสูตรการฝึกอาชีพเร่งด่วนชาวชนบทประจักษ์ (ชาวชุมชน)

รายการ: ช่วยเหลือผู้รายได้น้อยหลักสูตรการฝึกอาชีพเร่งด่วนชาวชนบทประจักษ์ (ชาวชุมชน)

สาขาภายใต้รายการ 'ช่วยเหลือผู้รายได้น้อยหลักสูตรการฝึกอาชีพเร่งด่วนชาวชนบทประจักษ์ (ชาวชุมชน)'			
ชื่อสาขา	เป้าหมาย(คน)	งบประมาณของกรมที่ได้รับอนุมัติ	งบประมาณจากแหล่งอื่น
ไม่พบข้อมูล			

สาขาภายใต้รายการ 'ผู้ด้อยวัย/เยาวชนสถานพินิจ' (เพิ่ม)	
ประเภทการฝึก	การฝึกอาชีพเสริม 4
กลุ่มสาขาอาชีพ	ช่างอุตสาหกรรมศิลป์ 5
ประเภทหลักสูตร	หลักสูตรกลาง 6
สาขา	<div style="border: 1px solid green; padding: 10px; margin: 10px;"> <p>ต้องเลือกหลักสูตรกลางเท่านั้น โดยหลักสูตรกลางภายใต้โครงการนี้ จะขึ้นต้นด้วย 093015xxxxxx</p> </div>
ชื่อสาขาภาษาอังกฤษ	
สถานที่ฝึก	
<div style="border: 1px solid black; padding: 5px; display: inline-block;"> 8 </div> <div style="margin-left: 10px;"> <input type="button" value="บันทึก"/> <input type="button" value="ยกเลิก"/> </div>	

จากนั้นเลือก ประเภทการฝึกเป็น **อาชีพเสริม** กลุ่มสาขาอาชีพตามหลักสูตรที่เปิด และประเภทหลักสูตรต้องเป็น **หลักสูตรกลางเท่านั้น** โดยจะต้องขึ้นต้นรหัสหลักสูตรคือ **๐๙๓๐๑๕xxxxxx**

ขั้นตอนที่ ๔ เพิ่มรุ่นการฝึกให้เรียบร้อยโดยกำหนดกลุ่มเป้าหมายเป็น ผู้มีรายได้น้อยที่ลงทะเบียนสวัสดิการแห่งรัฐ

สาขา	กำหนดการเปิดฝึก	เป้าหมายรายเดือน
รหัสรุ่น	รุ่นที่	ประจำเดือน
วันที่คัดเลือก	เริ่มฝึก	จบฝึก
การฝึก	แก้ไขล่าสุด	+ เพิ่มรุ่น

กลุ่มเป้าหมาย (แผนงาน) *	ผู้มีรายได้น้อยที่ลงทะเบียนสวัสดิการแห่งรัฐ
--------------------------	---

ขั้นตอนที่ ๕ บันทึกผลการพัฒนาฝีมือแรงงานตามโครงการเพิ่มศักยภาพผู้มีรายได้น้อยที่ลงทะเบียนสวัสดิการแห่งรัฐ เพื่อสร้างงาน สร้างอาชีพ เพิ่มรายได้ และความมั่นคงในชีวิตร เหมือนกับการรายงานผลตามงบประมาณปกติทั่วไป โดยขอให้บันทึกข้อมูลให้ถูกต้องครบถ้วนโดยเร็วที่สุด เพื่อกรมพัฒนาฝีมือแรงงานจะได้ประมวลผลรายงานส่งหน่วยงานที่เกี่ยวข้องต่อไป

ขั้นตอนที่ ๖ เมื่อจบการฝึกแล้วขอความร่วมมือทุกหน่วยงาน ประชาสัมพันธ์และแนะนำให้ผู้ผ่านการฝึกอบรม ช่างอเนกประสงค์ เข้าใช้บริการ “ร้านช่างประชารัฐ หรือ ศูนย์ช่าง กพร. บริการประชาชน” เพื่อบริการช่างผ่านหน้าร้านกรมพัฒนาฝีมือแรงงาน และเป็นทางเลือกในการติดต่อกับประชาชนที่มีความต้องการใช้บริการช่างอเนกประสงค์ ค้นหาช่างฝีมือในพื้นที่ใกล้เคียงได้สะดวก โดยสามารถเข้าใช้งานได้ตาม QR CODE ดังรูป



หมายเหตุ

หากต้องการตรวจสอบว่า บุคคลที่มาเข้าฝึก เป็นผู้ลงทะเบียนในโครงการสวัสดิการแห่งรัฐหรือไม่ สามารถตรวจสอบได้โดยเข้าที่ลิงค์ <http://idev.dsd.go.th/check๑๓>

ตรวจสอบข้อมูลผู้ลงทะเบียนสวัสดิการแห่งรัฐ

เลขบัตรประจำตัวประชาชน 3101202163045

ตกลง



เลขบัตรประจำตัวประชาชน 3101202163045 นายพลึง ทักษะศิลป์ เป็นผู้ลงทะเบียนสวัสดิการแห่งรัฐ มีรายได้อยู่ใน กลุ่ม 1

ตรวจสอบข้อมูลผู้ลงทะเบียนสวัสดิการแห่งรัฐ

เลขบัตรประจำตัวประชาชน 1756566654123

ตกลง



ไม่พบเลขบัตรประจำตัวประชาชน หมายเลข 1756566654123 ในฐานข้อมูลผู้ลงทะเบียนสวัสดิการแห่งรัฐ

ภาคผนวก

โครงการเพิ่มศักยภาพผู้มีรายได้น้อยที่ลงทะเบียนสวัสดิการแห่งรัฐ
เพื่อสร้างงาน สร้างอาชีพ เพิ่มรายได้ และความมั่นคงในชีวิต

๘๒

: การส่งเสริมและฝึกอาชีพ หลักสูตร ฝึกอาชีพเร่งด่วนช่างอเนกประสงค์ (ช่างชุมชน)

๑. ชื่อโครงการ : โครงการเพิ่มศักยภาพผู้มีรายได้น้อยที่ลงทะเบียนสวัสดิการแห่งรัฐ เพื่อสร้างงาน สร้างอาชีพ
เพิ่มรายได้ และความมั่นคงในชีวิต : การส่งเสริมและฝึกอาชีพ หลักสูตร ฝึกอาชีพเร่งด่วน
ช่างอเนกประสงค์ (ช่างชุมชน)

๒. เลขที่โครงการ กพฯ ๐๖๖/๒๕๖๑

๓. ความสอดคล้องกับยุทธศาสตร์/นโยบายรัฐบาล

๓.๑ ยุทธศาสตร์ชาติ ๒๐ ปี (พ.ศ. ๒๕๖๐-๒๕๖๔) ด้านการสร้างโอกาสและความเสมอภาคเท่าเทียม
ทางสังคม

๓.๒ แผนพัฒนาเศรษฐกิจและสังคมแห่งชาติ ฉบับที่ ๑๒ (พ.ศ. ๒๕๖๐-๒๕๖๔) ยุทธศาสตร์ที่ ๒
การสร้างความเป็นธรรมและลดความเหลื่อมล้ำในสังคม และยุทธศาสตร์ที่ ๙ การพัฒนาภาคเมืองและพื้นที่เศรษฐกิจ

๓.๓ นโยบายรัฐบาล : นโยบายและแนวทางการดำเนินงานสานพลังประชารัฐ เพื่อขับเคลื่อน
การพัฒนาเศรษฐกิจฐานรากและประชารัฐในระดับพื้นที่

๔. หลักการและเหตุผล

๔.๑ รัฐบาลภายใต้การนำของพลเอกประยุทธ์ จันทร์โอชา ได้ให้ความสำคัญอย่างมากกับการบริหารงาน
จังหวัดแบบบูรณาการ โดยคณะรัฐมนตรีได้มีมติในที่ประชุมเมื่อวันที่ ๑๒ พฤศจิกายน ๒๕๕๗ เห็นชอบตามที่
กระทรวงมหาดไทยเสนอ การบูรณาการแผนงานโครงการในการขับเคลื่อนนโยบายและยุทธศาสตร์ในระดับ
พื้นที่จังหวัด (Area Based) และให้เตรียมการจัดทำแผนชุมชน/หมู่บ้าน แผนพัฒนาอำเภอ แผนพัฒนาท้องถิ่น
และแผนปฏิบัติการของจังหวัดให้เกิดความสอดคล้อง เชื่อมโยงและมีเอกภาพในการดำเนินงานร่วมกัน
และบูรณาการแผนในพื้นที่ระดับต่างๆ จากข้อมูลทางปกครองทั่วประเทศ ณ วันที่ ๓๑ ธันวาคม ๒๕๕๙ มีจำนวน
จังหวัด ๗๖ จังหวัด อำเภอ ๘๗๘ อำเภอ ตำบล ๗,๒๕๕ ตำบล และหมู่บ้าน ๗๕,๐๓๒ หมู่บ้าน

๔.๒ การพัฒนาในช่วงที่ผ่านมาทำให้สังคมไทยก้าวหน้าไปหลายด้านทั้งการสร้าง ความมั่นคง
ด้านอาชีพและรายได้ที่ทำให้จำนวนคนยากจนลดลง บริการทางการศึกษาและสาธารณสุขขยายตัวถึงมากขึ้น
อย่างไรก็ดีการแก้ปัญหาความเหลื่อมล้ำและสร้างความเป็นธรรมนั้นยังมีความคืบหน้าช้า และยังเป็นปัญหาท้าทาย
ในหลายด้าน ทั้งความแตกต่างของรายได้ระหว่างกลุ่มประชากร ความแตกต่างของคุณภาพการบริการภาครัฐ
โดยเฉพาะในพื้นที่ห่างไกลและในกลุ่มผู้ขาดโอกาสที่ได้รับบริการนอกจากนั้นยังมีเงื่อนไข และปัจจัยเสี่ยงหลายประการ
ที่อาจจะส่งผลให้ความเหลื่อมล้ำในสังคมรุนแรงขึ้น ดังนั้น การสร้างความเป็นธรรม และลดความเหลื่อมล้ำต้องให้
ความสำคัญกับการดำเนินการยกระดับคุณภาพบริการทางสังคมให้ทั่วถึง โดยเฉพาะอย่างยิ่งด้านการเพิ่มทักษะ
แรงงานและการใช้นโยบายแรงงานที่สนับสนุนการเพิ่มผลิตภาพแรงงานทุกระดับเพื่อเสริมสร้างรายได้สูงขึ้น
และการสร้างโอกาสทางเศรษฐกิจและสังคม ในการสนับสนุนการสร้างอาชีพ รายได้ เน้นประชาชนที่ประสบปัญหา
ความยากจน เพื่อเพิ่มรายได้ ยกระดับคุณภาพชีวิตความเป็นอยู่ให้ดีขึ้นตามหลักปรัชญาของเศรษฐกิจพอเพียง
ของพระบาทสมเด็จพระปรมินทรมหาภูมิพลอดุลยเดชทรงรับสั่งยุทธศาสตร์ในด้านการพัฒนา คือ “เข้าใจ เข้าถึง
และพัฒนา” โดยเป็นการเข้าใจและเข้าถึงประชาชนในพื้นที่ที่มีความต้องการหรือยังขาดในเรื่องใด เพื่อจะนำมาสู่
แนวทางกระบวนการแก้ไขปัญหาก่อนนำไปสู่ปลายทางคือการพัฒนาที่ตรงกับความต้องการของประชาชน
ทำให้ประชาชนมีความสุข มีรายได้ที่เพียงพอในการเลี้ยงตนสามารถที่จะเสียสละช่วยเหลือผู้อื่นและสังคมได้

/๔.๓ ช่างชุมชน...

๔.๓ ช่างชุมชน หมายถึง คนในชุมชนที่มีความรู้ ความสามารถ และทักษะฝีมือในด้านช่าง เช่น ช่างไฟฟ้า ช่างประปาและสุขภัณฑ์ ช่างซ่อมผนังและกระเบื้อง เป็นต้น ซึ่งช่างชุมชนดังกล่าวจะสามารถช่วยเหลือประชาชนในชุมชนในงานซ่อม/สร้างบ้านเรือนที่เสียหายจากการเกิดอุทกภัย ดิน/โคลน ถล่ม หรือสามารถสร้างรายได้ให้แก่ผู้มีฝีมือที่เป็นช่างดังกล่าวให้สามารถเลี้ยงตนเองและครอบครัวได้ ตลอดจนเป็นการเพิ่มโอกาสให้ช่างได้ขยายโอกาสกิจการของตนให้เป็นที่รู้จักมากกว่าระดับ “ชุมชน” สร้างการเติบโต ของเศรษฐกิจฐานรากของสังคมให้เท่าเทียม ช่างชุมชนอาจไม่จำเป็นต้องมีอาชีพเป็น “ช่าง” แต่อาจมีงานประจำ เช่น ทำนา ทำสวน ทำไร่ เลี้ยงสัตว์ หรืองานรับจ้างทั่วไป หรือแม้แต่เป็นผู้มีรายได้ประจำ แต่มีความสนใจงานด้านช่าง หรือมีความรู้ในด้านช่าง ต้องการพัฒนาศักยภาพฝีมือให้เพิ่มขึ้น หรือการเป็นช่างในครัวเรือน หรือช่างเพื่อประกอบอาชีพเป็นรายได้เสริม หรือประกอบอาชีพอิสระ นอกจากมีทักษะฝีมือแล้วหากขาดวัสดุ อุปกรณ์ ในการประกอบอาชีพหรือสำหรับซ่อม เช่น เลื่อย ค้อน ตะไบ ตะปู สว่าน ไขควง ฯลฯ ก็ไม่อาจทำให้งานช่างบรรลุผลสำเร็จได้ จึงควรที่จะจัดหาเครื่องมืออุปกรณ์ “งานช่างอเนกประสงค์” เพื่อให้สามารถประกอบงานด้านช่างได้ต่อไป

๔.๔ มติคณะรัฐมนตรี เมื่อวันที่ ๒๙ สิงหาคม ๒๕๖๐ เห็นชอบในหลักการ แนวทาง การจัดประชาธิรัฐสวัสดิการ การให้ความช่วยเหลือผ่านบัตรสวัสดิการแห่งรัฐ เพื่อลดความเหลื่อมล้ำของสังคม และจากข้อมูลของสำนักงานเศรษฐกิจการคลัง กระทรวงการคลัง ปรากฏว่าผู้มีรายได้น้อยที่ได้ลงทะเบียน และได้รับการพิจารณา รับสวัสดิการจากโครงการลงทะเบียนเพื่อสวัสดิการแห่งรัฐที่ต้องการความช่วยเหลือ ด้านสวัสดิการจากภาครัฐ จำนวน ๑๑.๔ ล้านคน เพื่อตอบสนองนโยบายของรัฐบาล กระทรวงแรงงาน จึงเสนอโครงการเพิ่มศักยภาพผู้มีรายได้น้อยที่ลงทะเบียนสวัสดิการแห่งรัฐ เพื่อสร้างงาน สร้างอาชีพ เพิ่มรายได้ และความมั่นคงในชีวิต และกระทรวงแรงงานได้รับงบประมาณในการดำเนินโครงการฯ ทั้งสิ้น ๒,๑๒๐,๐๒๕,๔๐๐ บาท (สองพันหนึ่งร้อยยี่สิบล้านสองหมื่นห้าพันสี่ร้อยบาทถ้วน)

๔.๕ กรมพัฒนาฝีมือแรงงาน จึงจัดทำโครงการเพิ่มศักยภาพผู้มีรายได้น้อยที่ลงทะเบียนสวัสดิการแห่งรัฐ เพื่อสร้างงาน สร้างอาชีพ เพิ่มรายได้ และความมั่นคงในชีวิต : การส่งเสริมและฝึกอาชีพ หลักสูตร ฝึกอาชีพเร่งด่วนช่างอเนกประสงค์ (ช่างชุมชน) โดยมีวัตถุประสงค์ให้คนไทยซึ่งเป็นผู้มีรายได้น้อยที่ได้ลงทะเบียนตามโครงการลงทะเบียนเพื่อสวัสดิการแห่งรัฐได้รับการช่วยเหลือและเข้าถึงมาตรการแห่งรัฐ ซึ่งเป็นการแก้ไขความยากจนระยะที่สองต่อจากบัตรสวัสดิการแห่งรัฐ ต่อไป

๕. วัตถุประสงค์

๕.๑ เพื่อให้ผู้มีรายได้น้อยมีความรู้ความสามารถในการปฏิบัติงานเกี่ยวกับการซ่อมบำรุงที่พักอาศัย ได้แก่ การซ่อมไฟฟ้า การซ่อมประปาและสุขภัณฑ์ การซ่อมผนังและกระเบื้อง และอื่น ๆ ที่เกี่ยวข้อง

๕.๒ เพื่อจัดหาเครื่องมือในการประกอบอาชีพให้แก่ผู้มีรายได้น้อยที่ผ่านการฝึกอบรมตามโครงการ

๕.๓ เพื่อให้ผู้มีรายได้น้อยสามารถนำความรู้ที่ได้รับไปใช้ในการประกอบอาชีพ สร้างรายได้ และก้าวพ้นขีดความยากจน

๖. กลุ่มเป้าหมาย

ผู้มีรายได้น้อยที่มีบัตรสวัสดิการแห่งรัฐ และมีรายได้ต่ำกว่า ๓๐,๐๐๐ บาท / คน / ปี เพื่อเข้ารับการพัฒนาทักษะอาชีพ จำนวน ๘๑,๐๐๐ คน

๗. พื้นที่ดำเนินการ

ดำเนินการในเขตพื้นที่จังหวัดทั่วประเทศ ๗๖ จังหวัด และกรุงเทพมหานคร

/๘. ระยะเวลา...

๘. ระยะเวลาดำเนินการ

ระหว่างเดือน เมษายน - กันยายน ๒๕๖๑

๙. หลักสูตรการฝึกอบรม

หลักสูตรการฝึกอาชีพเร่งด่วนสาขา ช่างอเนกประสงค์ (ช่างชุมชน) จำนวน ๖๐ ชั่วโมง ตามเอกสารแนบ

๑๐. งบประมาณ

งบประมาณรายจ่ายเพิ่มเติมประจำปีงบประมาณ พ.ศ. ๒๕๖๑ แผนงานยุทธศาสตร์เสริมสร้างศักยภาพและพัฒนาคุณภาพชีวิต จากรัฐบาลภายใต้โครงการเพิ่มศักยภาพผู้มีรายได้น้อยที่ลงทะเบียนสวัสดิการแห่งรัฐ เพื่อสร้างงาน สร้างอาชีพ เพิ่มรายได้ และความมั่นคงในชีวิต จำนวนทั้งสิ้น ๖๕๖,๑๐๐,๐๐๐ บาท (หกร้อยห้าสิบล้านหนึ่งแสนบาทถ้วน) รายละเอียดค่าใช้จ่าย ดังนี้

๑. กิจกรรมที่ ๑ การฝึกทักษะอาชีพ (ค่าใช้จ่ายต่อรุ่น)

๑.๑ ค่าตอบแทนวิทยากร	(๔๐๐ บาท x ๑ คน x ๖๐ ชม.)	๒๔,๐๐๐ บาท
๑.๒ ค่าเบี้ยเลี้ยงผู้เข้ารับการฝึกอบรม	(๑๘๐ บาท x ๒๐ คน x ๑๐ วัน)	๓๖,๐๐๐ บาท
๑.๓ ค่าวัสดุฝึกอบรม	(๑,๔๐๐ บาท x ๒๐ คน)	๒๘,๐๐๐ บาท
๑.๔ ค่าบริหารโครงการ		๔,๐๐๐ บาท
รวมค่าใช้จ่ายกิจกรรม ที่ ๑ ต่อรุ่น		๙๒,๐๐๐ บาท

๒. กิจกรรมที่ ๒ มอบเครื่องมือประกอบอาชีพ

ค่าเครื่องมือประกอบอาชีพสำหรับผู้สำเร็จการฝึกอบรม คนละ ๓,๕๐๐ บาท จำนวนรุ่นละ ๒๐ คน	
รวมเป็นเงิน รุ่นละ	๗๐,๐๐๐ บาท
รวมค่าใช้จ่ายกิจกรรม ที่ ๒ ต่อรุ่น	๗๐,๐๐๐ บาท
รวมค่าใช้จ่ายกิจกรรมที่ ๑ และ กิจกรรมที่ ๒ ต่อรุ่น	๑๖๒,๐๐๐ บาท
คิดเป็นค่าใช้จ่ายคนละ	๘,๑๐๐ บาท
รวมค่าใช้จ่ายทั้งหมด (๑๖๒,๐๐๐ บาท x ๔,๐๕๐ รุ่น)	๖๕๖,๑๐๐,๐๐๐ บาท
(หกร้อยห้าสิบล้านหนึ่งแสนบาทถ้วน)	

หมายเหตุ

๑) ค่าใช้จ่ายแต่ละรายการอาจมีการเปลี่ยนแปลงตามความเหมาะสม โดยสามารถถัวเฉลี่ยได้เท่าที่จ่ายจริง และคำนึงถึงความจำเป็น เหมาะสม และประหยัด เพื่อประโยชน์ต่อการดำเนินงานได้ และหากมีเงินเหลือจ่ายให้นำเงินส่งคืนสำนักงบประมาณ

๒) การเบิกจ่ายค่าใช้จ่ายในการฝึกอบรม ให้ถือปฏิบัติตามระเบียบกระทรวงการคลังว่าด้วยค่าใช้จ่ายในการฝึกอบรม การจัดงานและประชุมระหว่างประเทศ พ.ศ.๒๕๕๔ และที่แก้ไขเพิ่มเติม หรือระเบียบของทางราชการที่เกี่ยวข้อง

๓) การเบิกค่าใช้จ่ายบริหารโครงการฯ ในดำเนินงานของหน่วยงาน เช่น ค่าตอบแทนการปฏิบัติงานนอกเวลา ค่าใช้จ่ายในการเดินทางไปราชการ ค่าจ้างเหมาบริการ และค่าใช้จ่ายอื่น ๆ ให้ถือปฏิบัติตามระเบียบของทางราชการที่เกี่ยวข้อง

/๑๑. แนวทาง...

๑๑. แนวทางการดำเนินงาน

ขั้นเตรียมการ

๑๑.๑ กำหนดรายละเอียดโครงการและงบประมาณ

๑๑.๒ จัดทำคำของบประมาณรายจ่ายเพิ่มเติม ประจำปีงบประมาณ พ.ศ. ๒๕๖๓

๑๑.๓ จัดทำคู่มือการปฏิบัติงานตามโครงการ ประกอบด้วย ใบสมัคร หลักสูตรฝึกอบรม วัสดุอุปกรณ์ที่ใช้ฝึก รายการเครื่องมือที่ใช้ประกอบอาชีพ เอกสารที่ใช้ในการฝึก แบบประเมินผลการฝึก แบบสำหรับใช้ในการเบิกค่าใช้จ่าย แบบรายงานผลการฝึกอบรม และอื่น ๆ ที่เกี่ยวข้อง

๑๑.๔ ประชุมชี้แจงแนวทางการดำเนินงานตามโครงการ ให้แก่ผู้เกี่ยวข้อง

ขั้นดำเนินงาน

๑๑.๕ จัดตั้งคณะทำงานขับเคลื่อนโครงการระดับพื้นที่ และนำกลไกประชารัฐขับเคลื่อนโครงการเพื่อวางแผนและบูรณาการความร่วมมือในการดำเนินงานตามโครงการกับหน่วยงานของรัฐทุกภาคส่วนที่เกี่ยวข้อง สถาบันการศึกษา สภาอุตสาหกรรม สภาหอการค้าไทย ธนาคารเพื่อการเกษตรและสหกรณ์การเกษตร ธนาคารออมสิน ธนาคารพาณิชย์ สถานประกอบการ องค์กรเอกชนที่เกี่ยวข้อง องค์กรปกครองท้องถิ่น ประจ./AO/ คอจ. เป็นต้น

๑๑.๖ จัดกลุ่มความต้องการของผู้แจ้งความประสงค์พัฒนาทักษะอาชีพ จัดทำแผนปฏิบัติการ (Action Plan) และแจ้งยืนยันเพื่อให้กลุ่มเป้าหมายเข้ารับการฝึก รวมถึงจัดสรรเป้าหมายการฝึกแก่หน่วยงานเครือข่ายที่เป็นคณะทำงานตาม ๑๑.๕ ที่เกี่ยวข้อง

๑๑.๗ จัดเตรียมวิทยากร เอกสาร และเอกสารประกอบการฝึก

๑๑.๘ ขออนุมัติจัดฝึกอบรม จัดซื้อวัสดุฝึก และจัดซื้อเครื่องมือประกอบอาชีพรวมถึง การยืมเงินราชการเพื่อใช้ในการดำเนินงาน

๑๑.๙ ดำเนินการฝึกอบรมตามโครงการ โดยพัฒนาทักษะอาชีพ และมอบเครื่องมือประกอบอาชีพแก่ผู้มีรายได้น้อยที่สำเร็จการฝึกอบรม รวมถึงกรณีการเบิกจ่ายเงิน ค่าเบี้ยเลี้ยง ค่าพาหนะ (ตามโครงการ โดยผ่านระบบบัญชีเงินฝากธนาคารของผู้มีรายได้น้อยที่เข้ารับการอบรม หรือการจ่ายเงินสดให้ถือปฏิบัติตามระเบียบราชการโดยเคร่งครัด)

๑๑.๑๐ ส่งเสริมการมีงานทำ ช่องทางจำหน่ายสินค้าและบริการ การประกอบอาชีพแก่ผู้สำเร็จการฝึกอบรม

๑๑.๑๑ ประเมินผลการฝึกอบรม รายงานผลการฝึกอบรม

๑๑.๑๒ รายงานผลการฝึกอบรมผ่านแบบรายงานผลการพัฒนาฝีมือแรงงานของกรมพัฒนาฝีมือแรงงาน และระบบฐานข้อมูลของหน่วยงานอื่นที่เกี่ยวข้อง

หมายเหตุ จะดำเนินการฝึกอบรมให้แก่ผู้มีรายได้น้อยที่มีความประสงค์จะเข้ารับการฝึกตามโครงการนี้เท่านั้น หากไม่มีผู้มีความประสงค์เข้ารับการฝึกครบตามเป้าหมายที่กำหนด ให้ดำเนินการเพียงเท่าที่ผู้มีรายได้น้อยแจ้งความประสงค์และผ่านการกลั่นกรองของ ประจ./AO/คอจ. ซึ่งเป็นกลไกภายในจังหวัดเท่านั้น

๑๒. ตัวชี้วัดความสำเร็จโครงการ

ผู้มีรายได้น้อยที่ยืนยันเข้ารับการฝึก ได้เข้ารับการฝึกอบรมตามโครงการทั้งหมดร้อยละ ๑๐๐

๑๓. ผลที่คาดว่าจะได้รับ

๑๓.๑ ทำให้ผู้มีรายได้น้อยมีความรู้ความสามารถในการปฏิบัติงานเกี่ยวกับการซ่อมบำรุงที่พักอาศัย ได้แก่ การซ่อมไฟฟ้า การซ่อมประปาและสุขภัณฑ์ การซ่อมผนังและกระเบื้อง และอื่น ๆ ที่เกี่ยวข้อง

๑๓.๒ ทำให้ผู้มีรายได้น้อยที่ผ่านการฝึกอบรมตามโครงการมีเครื่องมือในการประกอบอาชีพ

/๑๓.๓ ทำให้

๑๓.๓ ทำให้ผู้มีรายได้น้อยสามารถนำความรู้ที่ได้รับไปใช้ในการประกอบอาชีพ สร้างรายได้ และก้าวพ้น
ขีดความยากจน

๑๔. การประเมินผลโครงการ

ใช้แบบประเมินความพึงพอใจของกลุ่มเป้าหมายโดยแบ่งเป็น ๔ ระดับ คือ

- (๑) ค่าความพึงพอใจในระดับควรปรับปรุง
- (๒) ค่าความพึงพอใจในระดับพอใจ
- (๓) ค่าความพึงพอใจในระดับดี
- (๔) ค่าความพึงพอใจในระดับดีมาก

๑๕. ผู้รับผิดชอบโครงการ

กองพัฒนาศักยภาพแรงงานและผู้ประกอบกิจการ
กรมพัฒนาฝีมือแรงงาน
กระทรวงแรงงาน



ลงนาม.....ผู้เสนอโครงการ
(นายสง่า วงศ์ชาพาน)

ผู้อำนวยการกองพัฒนาศักยภาพแรงงานและผู้ประกอบกิจการ



ลงนาม.....ผู้เห็นชอบโครงการ
(นายสุพล พลอยสุข)

รองอธิบดีกรมพัฒนาฝีมือแรงงาน

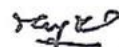

ลงนาม.....ผู้อนุมัติโครงการ
(นายสุทธิ สุโกศล)

อธิบดีกรมพัฒนาฝีมือแรงงาน

โครงการเพิ่มศักยภาพผู้มีรายได้น้อยที่ลงทะเบียนสวัสดิการแห่งรัฐเพื่อสร้างงาน สร้างอาชีพ เพิ่มรายได้ และความมั่นคงในชีวิต: การฝึกอาชีพเสริมเพื่อการมีงานทำหรือการประกอบอาชีพอิสระ ๘๗

๑. ชื่อโครงการ โครงการเพิ่มศักยภาพผู้มีรายได้น้อยที่ลงทะเบียนสวัสดิการแห่งรัฐ เพื่อสร้างงาน สร้างอาชีพ เพิ่มรายได้ และความมั่นคงในชีวิต: การฝึกอาชีพเสริมเพื่อการมีงานทำหรือการประกอบอาชีพอิสระ

๒. เลขที่โครงการ กพร. ๐๖๗/๒๕๖๑

๓. ความสอดคล้องกับยุทธศาสตร์/นโยบายรัฐบาล

๓.๑ ยุทธศาสตร์ชาติ ๒๐ ปี (พ.ศ. ๒๕๖๐-๒๕๖๔) ด้านการสร้างโอกาสและความเสมอภาคเท่าเทียมทางสังคม

๓.๒ แผนพัฒนาเศรษฐกิจและสังคมแห่งชาติ ฉบับที่ ๑๒ (พ.ศ. ๒๕๖๐-๒๕๖๔) ยุทธศาสตร์ที่ ๒ การสร้างความเป็นธรรมและลดความเหลื่อมล้ำในสังคม และยุทธศาสตร์ที่ ๙ การพัฒนาภาคเมืองและพื้นที่เศรษฐกิจ

๓.๓ นโยบายรัฐบาล: นโยบายและแนวทางการดำเนินงานสานพลังประชารัฐ เพื่อขับเคลื่อนการพัฒนาเศรษฐกิจฐานรากและประชารัฐในระดับพื้นที่

๔. หลักการและเหตุผล

๔.๑ รัฐบาลภายใต้การนำของพลเอก ประยุทธ์ จันทร์โอชา ได้ให้ความสำคัญอย่างมากกับการบริหารงานจังหวัดแบบบูรณาการ โดยคณะรัฐมนตรีได้มีมติในที่ประชุม เมื่อวันที่ ๑๒ พฤศจิกายน ๒๕๕๗ เห็นชอบตามที่กระทรวงมหาดไทยเสนอ การบูรณาการแผนงานโครงการในการขับเคลื่อนนโยบายและยุทธศาสตร์ในระดับพื้นที่จังหวัด (Area Based) และให้เตรียมการจัดทำแผนชุมชน/หมู่บ้าน แผนพัฒนาอำเภอ แผนพัฒนาท้องถิ่น และแผนปฏิบัติการของจังหวัดให้เกิดความสอดคล้องเชื่อมโยงและมีเอกภาพในการดำเนินงานร่วมกันและบูรณาการแผนในพื้นที่ระดับต่างๆ จากข้อมูลทางปกครองทั่วประเทศ ณ วันที่ ๓๑ ธันวาคม ๒๕๕๙ มีจำนวนจังหวัด ๗๖ จังหวัด จำนวนอำเภอ ๘๗๘ อำเภอ จำนวนตำบล ๗,๒๕๕ ตำบล และจำนวนหมู่บ้าน ๗๕,๐๓๒ หมู่บ้าน

๔.๒ การพัฒนาในช่วงที่ผ่านมาทำให้สังคมไทยก้าวหน้าไปหลายด้านทั้งการสร้าง ความมั่นคงด้านอาชีพและรายได้ที่ทำให้จำนวนคนยากจนลดลง บริการทางการศึกษาและสาธารณสุขขยายตัวถึงมากขึ้น อย่างไรก็ตาม การแก้ปัญหาความเหลื่อมล้ำและสร้างความเป็นธรรมนับว่ามีความคืบหน้าช้า และยังเป็นปัญหาท้าทายในหลายด้าน ทั้งความแตกต่างของรายได้ระหว่างกลุ่มประชากร ความแตกต่างของคุณภาพ การบริการภาครัฐโดยเฉพาะในพื้นที่ห่างไกลและในกลุ่มผู้ขาดโอกาสที่ได้รับบริการ นอกจากนั้นยังมีเงื่อนไข และปัจจัยเสี่ยงหลายประการที่อาจจะส่งผลให้ความเหลื่อมล้ำในสังคมรุนแรงขึ้น ดังนั้น การสร้างความเป็นธรรม และลดความเหลื่อมล้ำต้องให้ความสำคัญกับการดำเนินการยกระดับคุณภาพบริการทางสังคมให้ทั่วถึง โดยเฉพาะอย่างยิ่งด้านการเพิ่มทักษะแรงงานและการใช้นโยบายแรงงานที่สนับสนุนการเพิ่มผลิตภาพแรงงานทุกระดับเพื่อเสริมสร้างรายได้สูงขึ้น และการสร้างโอกาสทางเศรษฐกิจและสังคม ในการสนับสนุนการสร้างอาชีพ รายได้ เน้นประชาชนที่ประสบปัญหาความยากจน เพื่อเพิ่มรายได้ ยกระดับคุณภาพชีวิตความเป็นอยู่ให้ดีขึ้น ตามหลักปรัชญาของเศรษฐกิจพอเพียงของพระบาทสมเด็จพระปรมินทรมหาภูมิพลอดุลยเดชทรงรับสั่ง ยุทธศาสตร์ในการพัฒนา คือ “เข้าใจ เข้าถึง และพัฒนา” โดยเป็นการเข้าใจและเข้าถึงประชาชนในพื้นที่ที่มีความต้องการหรือยังขาดในเรื่องใด เพื่อจะนำมาสู่แนวทางการกระบวนการแก้ไขปัญหาจนนำไปสู่ ปลายทางคือการพัฒนาที่ตรงกับความต้องการของประชาชน ทำให้ประชาชนมีความสุข มีรายได้ที่เพียงพอ ในการเลี้ยงตนสามารถที่จะเสียสละช่วยเหลือผู้อื่นและสังคมได้

/๔.๓ มติคณะรัฐมนตรี...

๔.๓ มติคณะรัฐมนตรี เมื่อวันที่ ๒๙ สิงหาคม ๒๕๖๐ เห็นชอบในหลักการ แนวทาง การจัดประชารัฐ สวัสดิการ การให้ความช่วยเหลือผ่านบัตรสวัสดิการแห่งรัฐ เพื่อลดความเหลื่อมล้ำของสังคม และจากข้อมูลของ สำนักงานเศรษฐกิจการคลัง กระทรวงการคลัง ปรากฏว่าผู้มีรายได้น้อยที่ได้ลงทะเบียน และได้รับการพิจารณา รับสวัสดิการจากโครงการลงทะเบียนเพื่อสวัสดิการแห่งรัฐที่ต้องการความช่วยเหลือ ด้านสวัสดิการจากภาครัฐ จำนวน ๑๑.๔ ล้านคน เพื่อตอบสนองนโยบายของรัฐบาล กระทรวงแรงงาน จึงเสนอโครงการเพิ่มศักยภาพ ผู้มีรายได้น้อยที่ลงทะเบียนสวัสดิการแห่งรัฐ เพื่อสร้างงาน สร้างอาชีพ เพิ่มรายได้ และความมั่นคงในชีวิต และ กระทรวงแรงงานได้รับงบประมาณในการดำเนินโครงการฯ ทั้งสิ้น ๒,๑๒๐,๐๒๕,๔๐๐ บาท (สองพันหนึ่งร้อยยี่สิบ ล้านสองหมื่นห้าพันสี่ร้อยบาทถ้วน)

๔.๔ กรมพัฒนาฝีมือแรงงาน จึงจัดทำโครงการช่วยเหลือผู้มีรายได้น้อยหลักสูตรการฝึกอาชีพเสริม โดยมีวัตถุประสงค์ให้คนไทยซึ่งเป็นผู้มีรายได้น้อยที่ได้ลงทะเบียนตามโครงการลงทะเบียนเพื่อสวัสดิการ แห่งรัฐได้รับการช่วยเหลือและเข้าถึงมาตรการแห่งรัฐ ซึ่งเป็นการแก้ไขความยากจนระยะที่สองต่อบัตรสวัสดิการแห่งรัฐ ต่อไป

๕. วัตถุประสงค์

๕.๑ เพื่อให้ผู้มีรายได้น้อยมีความรู้ความสามารถและทักษะที่จะนำไปใช้ในการทำงานหรือ การประกอบอาชีพอิสระ

๕.๒ เพื่อให้ผู้มีรายได้น้อยสามารถมีรายได้เพิ่มขึ้นและก้าวพ้นขีดความยากจน

๖. กลุ่มเป้าหมาย

ผู้มีรายได้น้อยที่มีบัตรสวัสดิการแห่งรัฐ และมีรายได้ต่ำกว่า ๓๐,๐๐๐ บาท/คน/ปี เพื่อเข้ารับ การพัฒนาทักษะอาชีพ จำนวน ๕๔๔,๑๒๐ คน

๗. พื้นที่ดำเนินการ

ดำเนินการในเขตพื้นที่จังหวัดทั่วประเทศ ๗๖ จังหวัด และกรุงเทพมหานคร

๘. ระยะเวลาดำเนินการ

ระหว่างเดือนเมษายน - กันยายน ๒๕๖๑

๙. หลักสูตรการฝึก

ใช้หลักสูตรตามที่กรมพัฒนาฝีมือแรงงานกำหนด ระยะเวลาการฝึกตั้งแต่ ๑๘ ชั่วโมง หรือ ๓๐ ชั่วโมง หรือ ๖๐ ชั่วโมง ที่ปรากฏในบัญชีรหัสการฝึกทักษะฝีมือ (กำหนดโดยกระทรวงการคลัง)

๑๐. งบประมาณ

งบประมาณรายจ่ายเพิ่มเติมประจำปีงบประมาณ พ.ศ. ๒๕๖๑ แผนงานยุทธศาสตร์ เสริมสร้างศักยภาพและพัฒนาคุณภาพชีวิต จากรัฐบาลภายใต้โครงการเพิ่มศักยภาพผู้มีรายได้น้อย ที่ลงทะเบียนสวัสดิการแห่งรัฐ เพื่อสร้างงาน สร้างอาชีพ เพิ่มรายได้ และความมั่นคงในชีวิต จำนวนทั้งสิ้น ๑,๔๑๒,๐๕๗,๖๐๐ บาท (หนึ่งพันสี่ร้อยสิบสองล้านห้าหมื่นเจ็ดพันหกร้อยบาทถ้วน) รายละเอียดค่าใช้จ่าย ดังนี้

/กิจกรรมที่ ๑...

กิจกรรมที่ ๑ การฝึกอบรมเพื่อเสริมเพื่อการมีงานทำ หรือการประกอบอาชีพอิสระ (ค่าใช้จ่ายต่อรุ่น)
แยกตามจำนวนระยะเวลาการฝึก ดังนี้

๑.๑ ระยะเวลาการฝึก ๑๘ ชั่วโมง ๒๒,๑๙๔ รุ่น (๔๔๓,๘๘๐ คน)

(๑) ค่าตอบแทนวิทยากร	(๔๐๐ บาท x ๑ คน x ๑๘ ชม.)	๗,๒๐๐ บาท
(๒) ค่าเบี้ยเลี้ยงผู้เข้ารับการฝึกอบรม	(๑๘๐ บาท x ๒๐ คน x ๓ วัน)	๑๐,๘๐๐ บาท
(๓) ค่าวัสดุฝึกอบรม	(๑,๒๐๐ บาท x ๒๐ คน)	๒๔,๐๐๐ บาท
(๔) ค่าบริหารโครงการ		๓,๐๐๐ บาท
รวมค่าใช้จ่ายกิจกรรมที่ ๑.๑ ต่อรุ่น		๔๕,๐๐๐ บาท
ค่าใช้จ่ายต่อคน		๒,๒๕๐ บาท

รวม ๒๒,๑๙๔ รุ่น X ๔๕,๐๐๐ บาท เป็นเงิน ๙๙๘,๗๓๐,๐๐๐ บาท

๑.๒ ระยะเวลาการฝึก ๓๐ ชั่วโมง ๔,๖๒๗ รุ่น (๙๒,๕๔๐ คน)

(๑) ค่าตอบแทนวิทยากร	(๔๐๐ บาท x ๑ คน x ๓๐ ชม.)	๑๒,๐๐๐ บาท
(๒) ค่าเบี้ยเลี้ยงผู้เข้ารับการฝึกอบรม	(๑๘๐ บาท x ๒๐ คน x ๕ วัน)	๑๘,๐๐๐ บาท
(๓) ค่าวัสดุฝึกอบรม	(๒,๐๐๐ บาท x ๒๐ คน)	๔๐,๐๐๐ บาท
(๔) ค่าบริหารโครงการ		๕,๐๐๐ บาท
รวมค่าใช้จ่ายกิจกรรมที่ ๑.๒ ต่อรุ่น		๗๕,๐๐๐ บาท
ค่าใช้จ่ายต่อคน		๓,๗๕๐ บาท

รวม ๔,๖๒๗ รุ่น X ๗๕,๐๐๐ บาท เป็นเงิน ๓๔๗,๐๒๕,๐๐๐ บาท

๑.๓ ระยะเวลาการฝึก ๖๐ ชั่วโมง ๓๘๕ รุ่น (๗,๗๐๐ คน)

(๑) ค่าตอบแทนวิทยากร	(๔๐๐ บาท x ๑ คน x ๖๐ ชม.)	๒๔,๐๐๐ บาท
(๒) ค่าเบี้ยเลี้ยงผู้เข้ารับการฝึกอบรม	(๑๘๐ บาท x ๒๐ คน x ๑๐ วัน)	๓๖,๐๐๐ บาท
(๓) ค่าวัสดุฝึกอบรม	(๔,๐๐๐ บาท x ๒๐ คน)	๘๐,๐๐๐ บาท
(๔) ค่าบริหารโครงการ		๑๐,๐๐๐ บาท
รวมค่าใช้จ่ายกิจกรรมที่ ๑.๓ ต่อรุ่น		๑๕๐,๐๐๐ บาท
ค่าใช้จ่ายต่อคน		๗,๕๐๐ บาท

รวม ๓๘๕ รุ่น X ๑๕๐,๐๐๐ บาท เป็นเงิน ๕๗,๗๕๐,๐๐๐ บาท

กิจกรรมที่ ๒ การบริหารโครงการในภาพรวมของกรมพัฒนาฝีมือแรงงาน

- ค่าใช้จ่ายในการบริหารโครงการ ๘,๕๕๒,๖๐๐ บาท

รวมค่าใช้จ่ายโครงการทั้งสิ้น ๑,๔๑๒,๐๕๗,๖๐๐ บาท

(หนึ่งพันสี่ร้อยสิบสองล้านห้าหมื่นเจ็ดพันหกร้อยบาทถ้วน)

หมายเหตุ ๑) ค่าใช้จ่ายแต่ละรายการอาจมีการเปลี่ยนแปลงตามความเหมาะสม โดยสามารถถัวเฉลี่ยได้เท่าที่จ่ายจริง และคำนึงถึงความจำเป็น เหมาะสม และประหยัด เพื่อประโยชน์ต่อการดำเนินงานได้ และหากมีเงินเหลือจ่ายให้นำเงินส่งคืนสำนักงบประมาณ

/๒) การเบิกจ่าย...

คู่มือการปฏิบัติงานและแนวปฏิบัติการเบิกจ่ายงบประมาณ
โครงการเพิ่มศักยภาพผู้มีรายได้น้อยที่ลงทะเบียนสวัสดิการแห่งรัฐ เพื่อสร้างงาน สร้างอาชีพ เพิ่มรายได้ และความมั่นคงในชีวิต
กรมพัฒนาฝีมือแรงงาน กระทรวงแรงงาน

๒) การเบิกจ่ายค่าใช้จ่ายในการฝึกอบรม ให้ถือปฏิบัติตามระเบียบกระทรวงการคลังว่าด้วยค่าใช้จ่ายในการฝึกอบรม การจัดงานและประชุมระหว่างประเทศ พ.ศ.๒๕๔๙ และที่แก้ไขเพิ่มเติมหรือระเบียบของทางราชการที่เกี่ยวข้อง

๓) การเบิกค่าใช้จ่ายบริหารโครงการฯ ในดำเนินงานของหน่วยงาน เช่นค่าพิธีเปิด-ปิด ค่าป้ายชื่อโครงการค่าเอกสารประกอบการฝึกอบรมค่าตอบแทนการปฏิบัติงานนอกเวลาราชการ ค่าใช้จ่ายในการเดินทางไปปฏิบัติราชการ โดยเบิกจ่ายค่าเบี้ยเลี้ยง ค่าที่พัก ค่าน้ำมันเชื้อเพลิง ค่าจ้างเหมาบริการ และค่าใช้จ่ายอื่น ๆ เบิกจ่ายตามข้อเท็จจริง ภายใต้ระเบียบของทางราชการที่กำหนด

๑๑. แนวทางการดำเนินงาน

ขั้นเตรียมการ

๑๑.๑ กำหนดรายละเอียดโครงการและงบประมาณ

๑๑.๒ จัดทำคำขอของงบประมาณรายจ่ายเพิ่มเติม ประจำปีงบประมาณ พ.ศ. ๒๕๖๑

๑๑.๓ จัดทำคู่มือการปฏิบัติงานตามโครงการ ประกอบด้วย ใบสมัคร หลักสูตรฝึกอบรม วัสดุอุปกรณ์ที่ใช้ฝึก รายการเครื่องมือที่ใช้ประกอบอาชีพ เอกสารที่ใช้ในการฝึก แบบประเมินผลการฝึก แบบสำหรับใช้ในการเบิกค่าใช้จ่าย แบบรายงานผลการฝึกอบรม และอื่น ๆ ที่เกี่ยวข้อง

๑๑.๔ ประชุมชี้แจงแนวทางการดำเนินงานตามโครงการให้แก่ผู้เกี่ยวข้อง

ขั้นดำเนินงาน

๑๑.๕ จัดตั้งคณะทำงานขับเคลื่อนโครงการระดับพื้นที่ และนำกลไกประชารัฐขับเคลื่อนโครงการ เพื่อวางแผนและบูรณาการความร่วมมือในการดำเนินงานตามโครงการกับหน่วยงานของรัฐทุกภาคส่วนที่เกี่ยวข้อง สถาบันการศึกษา สมาคมอุตสาหกรรม สมาหกรณ์ค้าไทย ธนาคารเพื่อการเกษตรและสหกรณ์การเกษตร ธนาคารออมสิน ธนาคารพาณิชย์ สถานประกอบการกิจการ องค์กรเอกชนที่เกี่ยวข้อง องค์กรปกครองท้องถิ่น ปรจ./AO./คองจ. เป็นต้น

๑๑.๖ จัดกลุ่มความต้องการของผู้แจ้งความประสงค์พัฒนาทักษะอาชีพ จัดทำแผนปฏิบัติการ (Action Plan) และแจ้งยืนยันเพื่อให้กลุ่มเป้าหมายเข้ารับการฝึก รวมถึงจัดสรรเป้าหมายการฝึกแก่หน่วยงานเครือข่ายที่เป็นคณะทำงานตาม ๑๑.๕ ที่เกี่ยวข้อง

๑๑.๗ จัดเตรียมวิทยากร เอกสาร และเอกสารประกอบการฝึก

๑๑.๘ ขออนุมัติจัดฝึกอบรม จัดซื้อวัสดุฝึก และจัดซื้อเครื่องมือประกอบอาชีพรวมถึง การยืมเงินราชการเพื่อใช้ในการดำเนินงาน

๑๑.๙ ดำเนินการฝึกอบรมตามโครงการ โดยพัฒนาทักษะอาชีพแก่ผู้มีรายได้น้อยที่สำเร็จการฝึกอบรม รวมถึงกรณีการเบิกจ่ายเงิน ค่าเบี้ยเลี้ยง ค่าพาหนะ (ตามโครงการ โดยผ่านระบบบัญชีเงินฝากธนาคารของผู้มีรายได้น้อยที่เข้ารับการอบรม หรือการจ่ายเงินสดให้ถือปฏิบัติตามระเบียบราชการโดยเคร่งครัด)

๑๑.๑๐ ส่งเสริมการมีงานทำ ช่องทางจำหน่ายสินค้าและบริการ การประกอบอาชีพแก่ผู้สำเร็จการฝึกอบรม

๑๑.๑๑ ประเมินผลการฝึกอบรม รายงานผลการฝึกอบรม

๑๑.๑๒ รายงานผลการฝึกอบรมผ่านระบบรายงานผลการพัฒนาฝีมือแรงงานของกรมพัฒนาฝีมือแรงงาน และระบบฐานข้อมูลของหน่วยงานอื่นที่เกี่ยวข้อง

/หมายเหตุ...

- ๕ -

หมายเหตุ จะดำเนินการฝึกอบรมให้แก่ผู้มีรายได้น้อยที่มีความประสงค์จะเข้ารับการฝึกตามโครงการนี้เท่านั้น หากไม่มีผู้มีความประสงค์เข้ารับการฝึกครบตามเป้าหมายที่กำหนดให้ดำเนินการเพียงเท่าที่ผู้มีรายได้น้อย แจ้งความประสงค์และผ่านการกลั่นกรองของ ประ./AO./คอง. ซึ่งเป็นกลไกภายในจังหวัดเท่านั้น

๑๒. ตัวชี้วัดความสำเร็จโครงการ

๑๒.๑ ผู้มีรายได้น้อยที่เป็นผู้มีบัตรสวัสดิการแห่งรัฐที่เข้ารับการพัฒนาทักษะอาชีพได้รับโอกาส เข้าฝึกอบรมทักษะฝีมือตามโครงการ

๑๒.๒ ผู้มีบัตรสวัสดิการแห่งรัฐที่แจ้งเข้ารับการพัฒนาทักษะอาชีพ สำเร็จการฝึกตามเกณฑ์มาตรฐาน และมีทักษะฝีมือ

๑๓. ผลที่คาดว่าจะได้รับ

๑๓.๑ ผู้มีรายได้น้อยมีทักษะฝีมือในสาขาอาชีพต่าง ๆ เพื่อประกอบอาชีพสร้างรายได้ที่ยั่งยืน แก่ตนเอง

๑๓.๒ ผู้มีรายได้น้อยมีอาชีพที่ยั่งยืน พึ่งพาตนเองได้ สร้างเศรษฐกิจและคุณภาพชีวิตที่มั่นคง

๑๓.๓ มีการนำกลไกประชารัฐบูรณาการการทำงานร่วมกันระหว่างหน่วยงานภาครัฐและ เอกชนในการแก้ปัญหาดุลความเหลื่อมล้ำด้านรายได้และแก้ไขปัญหาความยากจน

๑๔. การประเมินผลโครงการ

ใช้แบบประเมินความพึงพอใจของกลุ่มเป้าหมาย โดยแบ่งเป็น ๔ ระดับ คือ

(๑) ค่าความพึงพอใจในระดับควรปรับปรุง

(๒) ค่าความพึงพอใจในระดับพอใจ

(๓) ค่าความพึงพอใจในระดับดี

(๔) ค่าความพึงพอใจในระดับดีมาก

๑๕. หน่วยงานรับผิดชอบโครงการ

กองพัฒนาศักยภาพแรงงานและผู้ประกอบกิจการ

กรมพัฒนาฝีมือแรงงาน กระทรวงแรงงาน

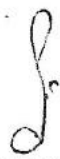
ลงนาม  ผู้เสนอโครงการ
(นายสง่า วงศ์ชาพาน)

ผู้อำนวยการกองพัฒนาศักยภาพแรงงานและผู้ประกอบกิจการ

ลงนาม  ผู้เห็นชอบโครงการ
(นายสุรพล พลอยสุข)

รองอธิบดีกรมพัฒนาฝีมือแรงงาน

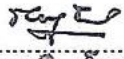
ลงนาม  ผู้อนุมัติโครงการ
(นายสุทธิ สุกศล)

อธิบดีกรมพัฒนาฝีมือแรงงาน

คู่มือการปฏิบัติงานและแนวปฏิบัติการเบิกจ่ายงบประมาณ
โครงการเพิ่มศักยภาพผู้มีรายได้น้อยที่ลงทะเบียนสวัสดิการแห่งรัฐ เพื่อสร้างงาน สร้างอาชีพ เพิ่มรายได้ และความมั่นคงในชีวิต
กรมพัฒนาฝีมือแรงงาน กระทรวงแรงงาน



คำสั่งกระทรวงแรงงาน

ที่ ๘๘ /๒๕๖๑

เรื่อง แต่งตั้งที่ปรึกษาและคณะกรรมการบริหารจัดการโครงการเพิ่มศักยภาพผู้มีรายได้น้อยที่ลงทะเบียน
สวัสดิการแห่งรัฐ “เพื่อสร้างงาน สร้างอาชีพ เพิ่มรายได้ และความมั่นคงในชีวิต”

มติคณะรัฐมนตรี เมื่อวันที่ ๙ มกราคม ๒๕๖๑ เห็นชอบมาตรการพัฒนาคุณภาพชีวิตผู้มีบัตร
สวัสดิการแห่งรัฐ ตามที่กระทรวงการคลังเสนอ โดยกระทรวงแรงงาน ได้เสนอโครงการเพิ่มศักยภาพผู้
มีรายได้น้อยที่ลงทะเบียนสวัสดิการแห่งรัฐ “เพื่อสร้างงาน สร้างอาชีพ เพิ่มรายได้ และความมั่นคงในชีวิต” ภายใต้มาตรการ
พัฒนาคุณภาพชีวิตผู้มีบัตรสวัสดิการแห่งรัฐดังกล่าว เพื่อให้การดำเนินงานโครงการเป็นไปด้วยความเรียบร้อย
บรรลุวัตถุประสงค์ของมาตรการพัฒนาคุณภาพชีวิตผู้มีบัตรสวัสดิการแห่งรัฐ

อาศัยอำนาจตามความในมาตรา ๒๑ วรรคหนึ่ง แห่งพระราชบัญญัติระเบียบบริหารราชการแผ่นดิน
พ.ศ. ๒๕๓๔ ซึ่งแก้ไขเพิ่มเติมโดยพระราชบัญญัติระเบียบบริหารราชการแผ่นดิน (ฉบับที่ ๕) พ.ศ. ๒๕๔๕ จึงแต่งตั้ง
ที่ปรึกษาและคณะกรรมการบริหารจัดการโครงการเพิ่มศักยภาพผู้มีรายได้น้อยที่ลงทะเบียนสวัสดิการแห่งรัฐ
“เพื่อสร้างงาน สร้างอาชีพ เพิ่มรายได้ และความมั่นคงในชีวิต” ประกอบด้วย

๑. รัฐมนตรีว่าการกระทรวงแรงงาน	ที่ปรึกษา
๒. ปลัดกระทรวงแรงงาน	ประธานกรรมการ
๓. รองปลัดกระทรวงแรงงาน	กรรมการ
ที่รับผิดชอบงานด้านนโยบายและอำนาจการ ของสำนักงานปลัดกระทรวงแรงงาน	
๔. รองปลัดกระทรวงแรงงาน	กรรมการ
หัวหน้ากลุ่มภารกิจด้านส่งเสริมขีดความสามารถ ในการแข่งขันของประเทศ	
๕. รองปลัดกระทรวงแรงงาน	กรรมการ
หัวหน้ากลุ่มภารกิจด้านประกันความมั่นคงในการทำงาน	
๖. อธิบดีกรมการจัดหางาน	กรรมการ
๗. อธิบดีกรมพัฒนาฝีมือแรงงาน	กรรมการ
๘. อธิบดีกรมสวัสดิการและคุ้มครองแรงงาน	กรรมการ
๙. เลขาธิการสำนักงานประกันสังคม	กรรมการ
๑๐. ผู้ตรวจราชการกระทรวงแรงงานทุกคน	กรรมการ
๑๑. รองอธิบดีกรมการจัดหางาน	กรรมการ
ที่อธิบดีกรมการจัดหางานมอบหมาย	
๑๒. รองอธิบดีกรมพัฒนาฝีมือแรงงาน	กรรมการ
ที่อธิบดีกรมพัฒนาฝีมือแรงงานมอบหมาย	

๑๓. รองอธิบดีกรมสวัสดิการและคุ้มครองแรงงาน ที่อธิบดีกรมสวัสดิการและคุ้มครองแรงงานมอบหมาย	กรรมการ
๑๔. รองเลขาธิการสำนักงานประกันสังคม ที่เลขาธิการสำนักงานประกันสังคมมอบหมาย	กรรมการ
๑๕. ผู้ช่วยปลัดกระทรวงแรงงานทุกคน	กรรมการ
๑๖. หัวหน้าผู้ตรวจราชการกรม กรมการจัดหางาน	กรรมการ
๑๗. หัวหน้าผู้ตรวจราชการกรม กรมพัฒนาฝีมือแรงงาน	กรรมการ
๑๘. หัวหน้าผู้ตรวจราชการกรม กรมสวัสดิการและคุ้มครองแรงงาน	กรรมการ
๑๙. หัวหน้าผู้ตรวจราชการกรม สำนักงานประกันสังคม	กรรมการ
๒๐. หัวหน้าสำนักงานรัฐมนตรี	กรรมการ
๒๑. ผู้อำนวยการสำนักตรวจและประเมินผล สำนักงานปลัดกระทรวงแรงงาน	กรรมการ
๒๒. ผู้อำนวยการศูนย์เทคโนโลยีสารสนเทศและการสื่อสาร สำนักงานปลัดกระทรวงแรงงาน	กรรมการ
๒๓. ผู้อำนวยการกองยุทธศาสตร์และแผนงาน สำนักงานปลัดกระทรวงแรงงาน	กรรมการ และเลขานุการ
๒๔. ผู้อำนวยการกลุ่มงานแรงงานนอกระบบ แรงงานสูงอายุ และแรงงานคนพิการ กองยุทธศาสตร์และแผนงาน สำนักงานปลัดกระทรวงแรงงาน	กรรมการ และผู้ช่วยเลขานุการ

ให้คณะกรรมการมีอำนาจหน้าที่ ดังนี้

๑. กำหนดนโยบาย บริหารจัดการโครงการเพิ่มศักยภาพผู้มีรายได้น้อยที่ลงทะเบียนสวัสดิการแห่งรัฐ
“เพื่อสร้างงาน สร้างอาชีพ เพิ่มรายได้ และความมั่นคงในชีวิต”

๒. ให้ข้อเสนอแนะแนวทางการปฏิบัติงาน กำกับ และติดตามการดำเนินงานโครงการเพิ่มศักยภาพ
ผู้มีรายได้น้อยที่ลงทะเบียนสวัสดิการแห่งรัฐ “เพื่อสร้างงาน สร้างอาชีพ เพิ่มรายได้ และความมั่นคงในชีวิต” ภายใต้
มาตรการพัฒนาคุณภาพชีวิตผู้มีบัตรสวัสดิการแห่งรัฐ ในภาพรวมของกระทรวงแรงงานให้เป็นไปด้วยความเรียบร้อย

๓. ปฏิบัติงานอื่นตามที่ปลัดกระทรวงแรงงานมอบหมาย

ทั้งนี้ ตั้งแต่บัดนี้เป็นต้นไป

สั่ง ณ วันที่ ๗ มีนาคม พ.ศ. ๒๕๖๑

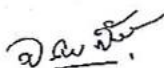

นายจรินทร์ จักกะหาญ
ปลัดกระทรวงแรงงาน



คำสั่งกระทรวงแรงงาน
ที่ ๘๔ / ๒๕๖๑

เรื่อง แต่งตั้งคณะกรรมการกำกับและติดตามรายภาค ตามโครงการเพิ่มศักยภาพผู้มีรายได้น้อย
ที่ลงทะเบียนสวัสดิการแห่งรัฐ “เพื่อสร้างงาน สร้างอาชีพ เพิ่มรายได้ และความมั่นคงในชีวิต”

เพื่อให้การดำเนินการตามโครงการเพิ่มศักยภาพผู้มีรายได้น้อยที่ลงทะเบียนสวัสดิการแห่งรัฐ
“เพื่อสร้างงาน สร้างอาชีพ เพิ่มรายได้ และความมั่นคงในชีวิต” ของกระทรวงแรงงาน ภายใต้มาตรการพัฒนา
คุณภาพชีวิตผู้มีบัตรสวัสดิการแห่งรัฐ เป็นไปอย่างมีประสิทธิภาพ มีการติดตามความคืบหน้าและผลการดำเนินงาน
รวมถึงการรายงานผลตามโครงการฯ ในภาพรวม อย่างเป็นระบบและต่อเนื่อง

อาศัยอำนาจตามความในมาตรา ๒๑ วรรคหนึ่ง แห่งพระราชบัญญัติระเบียบบริหารราชการ
แผ่นดิน พ.ศ. ๒๕๓๕ ซึ่งแก้ไขเพิ่มเติมโดยพระราชบัญญัติระเบียบบริหารราชการแผ่นดิน (ฉบับที่ ๕) พ.ศ. ๒๕๔๕
จึงแต่งตั้งคณะกรรมการกำกับและติดตามรายภาค ตามโครงการเพิ่มศักยภาพผู้มีรายได้น้อยที่ลงทะเบียน
สวัสดิการแห่งรัฐ “เพื่อสร้างงาน สร้างอาชีพ เพิ่มรายได้ และความมั่นคงในชีวิต” ดังนี้

๑. คณะที่ ๑ ภาคเหนือ ประกอบด้วย

- | | |
|---|----------------------------|
| (๑) ผู้ตรวจราชการกระทรวงแรงงาน
ที่รับผิดชอบเขตตรวจราชการที่ ๑๕ ๑๖ ๑๗ และ ๑๘ | ประธานอนุกรรมการ |
| (๒) ผู้ตรวจราชการกรม กรมการจัดหางาน
ที่อธิบดีกรมการจัดหางานมอบหมาย | อนุกรรมการ |
| (๓) ผู้ตรวจราชการกรม กรมพัฒนาฝีมือแรงงาน
ที่อธิบดีกรมพัฒนาฝีมือแรงงานมอบหมาย | อนุกรรมการ |
| (๔) ผู้ตรวจราชการกรม กรมสวัสดิการและคุ้มครองแรงงาน
ที่อธิบดีกรมสวัสดิการและคุ้มครองแรงงานมอบหมาย | อนุกรรมการ |
| (๕) ผู้ตรวจราชการกรม สำนักงานประกันสังคม
ที่เลขาธิการสำนักงานประกันสังคมมอบหมาย | อนุกรรมการ |
| (๖) ผู้แทนกรมการจัดหางาน | อนุกรรมการ |
| (๗) ผู้แทนกรมพัฒนาฝีมือแรงงาน | อนุกรรมการ |
| (๘) ผู้แทนกรมสวัสดิการและคุ้มครองแรงงาน | อนุกรรมการ |
| (๙) ผู้แทนสำนักงานประกันสังคม | อนุกรรมการ |
| (๑๐) ข้าราชการระดับชำนาญการขึ้นไป
สำนักตรวจและประเมินผล
สำนักงานปลัดกระทรวงแรงงาน | อนุกรรมการ
และเลขานุการ |

๒. คณะที่ ๒ ภาคใต้ชายแดน ประกอบด้วย

(๑) ผู้ตรวจราชการกระทรวงแรงงาน ที่รับผิดชอบเขตตรวจราชการที่ ๘	ประธานอนุกรรมการ
(๒) ผู้ตรวจราชการกรม กรมการจัดหางาน ที่อธิบดีกรมการจัดหางานมอบหมาย	อนุกรรมการ
(๓) ผู้ตรวจราชการกรม กรมพัฒนาฝีมือแรงงาน ที่อธิบดีกรมพัฒนาฝีมือแรงงานมอบหมาย	อนุกรรมการ
(๔) ผู้ตรวจราชการกรม กรมสวัสดิการและคุ้มครองแรงงาน ที่อธิบดีกรมสวัสดิการและคุ้มครองแรงงานมอบหมาย	อนุกรรมการ
(๕) ผู้ตรวจราชการกรม สำนักงานประกันสังคม ที่เลขาธิการสำนักงานประกันสังคมมอบหมาย	อนุกรรมการ
(๖) ผู้แทนกรมการจัดหางาน	อนุกรรมการ
(๗) ผู้แทนกรมพัฒนาฝีมือแรงงาน	อนุกรรมการ
(๘) ผู้แทนกรมสวัสดิการและคุ้มครองแรงงาน	อนุกรรมการ
(๙) ผู้แทนสำนักงานประกันสังคม	อนุกรรมการ
(๑๐) ข้าราชการระดับชำนาญการขึ้นไป สำนักตรวจและประเมินผล สำนักงานปลัดกระทรวงแรงงาน	อนุกรรมการ และเลขานุการ

๓. คณะที่ ๓ ภาคตะวันออกเฉียงเหนือ ประกอบด้วย

(๑) ผู้ตรวจราชการกระทรวงแรงงาน ที่รับผิดชอบเขตตรวจราชการที่ ๑๐ ๑๑ ๑๒ ๑๓ และ ๑๔	ประธานอนุกรรมการ
(๒) ผู้ตรวจราชการกรม กรมการจัดหางาน ที่อธิบดีกรมการจัดหางานมอบหมาย	อนุกรรมการ
(๓) ผู้ตรวจราชการกรม กรมพัฒนาฝีมือแรงงาน ที่อธิบดีกรมพัฒนาฝีมือแรงงานมอบหมาย	อนุกรรมการ
(๔) ผู้ตรวจราชการกรม กรมสวัสดิการและคุ้มครองแรงงาน ที่อธิบดีกรมสวัสดิการและคุ้มครองแรงงานมอบหมาย	อนุกรรมการ
(๕) ผู้ตรวจราชการกรม สำนักงานประกันสังคม ที่เลขาธิการสำนักงานประกันสังคมมอบหมาย	อนุกรรมการ
(๖) ผู้แทนกรมการจัดหางาน	อนุกรรมการ
(๗) ผู้แทนกรมพัฒนาฝีมือแรงงาน	อนุกรรมการ
(๘) ผู้แทนกรมสวัสดิการและคุ้มครองแรงงาน	อนุกรรมการ
(๙) ผู้แทนสำนักงานประกันสังคม	อนุกรรมการ
(๑๐) ข้าราชการระดับชำนาญการขึ้นไป สำนักตรวจและประเมินผล สำนักงานปลัดกระทรวงแรงงาน	อนุกรรมการ และเลขานุการ

๔. คณะที่ ๔ ภาคใต้ ประกอบด้วย

(๑) ผู้ตรวจราชการกระทรวงแรงงาน ที่รับผิดชอบเขตตรวจราชการที่ ๖ และ ๗	ประธานอนุกรรมการ
(๒) ผู้ตรวจราชการกรม กรมการจัดหางาน ที่อธิบดีกรมการจัดหางานมอบหมาย	อนุกรรมการ
(๓) ผู้ตรวจราชการกรม กรมพัฒนาฝีมือแรงงาน ที่อธิบดีกรมพัฒนาฝีมือแรงงานมอบหมาย	อนุกรรมการ
(๔) ผู้ตรวจราชการกรม กรมสวัสดิการและคุ้มครองแรงงาน ที่อธิบดีกรมสวัสดิการและคุ้มครองแรงงานมอบหมาย	อนุกรรมการ
(๕) ผู้ตรวจราชการกรม สำนักงานประกันสังคม ที่เลขาธิการสำนักงานประกันสังคมมอบหมาย	อนุกรรมการ
(๖) ผู้แทนกรมการจัดหางาน	อนุกรรมการ
(๗) ผู้แทนกรมพัฒนาฝีมือแรงงาน	อนุกรรมการ
(๘) ผู้แทนกรมสวัสดิการและคุ้มครองแรงงาน	อนุกรรมการ
(๙) ผู้แทนสำนักงานประกันสังคม	อนุกรรมการ
(๑๐) ข้าราชการระดับชำนาญการขึ้นไป สำนักตรวจและประเมินผล สำนักงานปลัดกระทรวงแรงงาน	อนุกรรมการ และเลขานุการ

๕. คณะที่ ๕ ภาคตะวันออก ประกอบด้วย

(๑) ผู้ตรวจราชการกระทรวงแรงงาน ที่รับผิดชอบเขตตรวจราชการที่ ๓ และ ๔	ประธานอนุกรรมการ
(๒) ผู้ตรวจราชการกรม กรมการจัดหางาน ที่อธิบดีกรมการจัดหางานมอบหมาย	อนุกรรมการ
(๓) ผู้ตรวจราชการกรม กรมพัฒนาฝีมือแรงงาน ที่อธิบดีกรมพัฒนาฝีมือแรงงานมอบหมาย	อนุกรรมการ
(๔) ผู้ตรวจราชการกรม กรมสวัสดิการและคุ้มครองแรงงาน ที่อธิบดีกรมสวัสดิการและคุ้มครองแรงงานมอบหมาย	อนุกรรมการ
(๕) ผู้ตรวจราชการกรม สำนักงานประกันสังคม ที่เลขาธิการสำนักงานประกันสังคมมอบหมาย	อนุกรรมการ
(๖) ผู้แทนกรมการจัดหางาน	อนุกรรมการ
(๗) ผู้แทนกรมพัฒนาฝีมือแรงงาน	อนุกรรมการ
(๘) ผู้แทนกรมสวัสดิการและคุ้มครองแรงงาน	อนุกรรมการ
(๙) ผู้แทนสำนักงานประกันสังคม	อนุกรรมการ
(๑๐) ข้าราชการระดับชำนาญการขึ้นไป สำนักตรวจและประเมินผล สำนักงานปลัดกระทรวงแรงงาน	อนุกรรมการ และเลขานุการ

๖. คณะที่ ๖ ภาคกลาง ประกอบด้วย

(๑) ผู้ตรวจราชการกระทรวงแรงงาน ที่รับผิดชอบเขตตรวจราชการที่ ๑ ๒ ๔ และ ๕	ประธานอนุกรรมการ
(๒) ผู้ตรวจราชการกรม กรมการจัดหางาน ที่อธิบดีกรมการจัดหางานมอบหมาย	อนุกรรมการ
(๓) ผู้ตรวจราชการกรม กรมพัฒนาฝีมือแรงงาน ที่อธิบดีกรมพัฒนาฝีมือแรงงานมอบหมาย	อนุกรรมการ
(๔) ผู้ตรวจราชการกรม กรมสวัสดิการและคุ้มครองแรงงาน ที่อธิบดีกรมสวัสดิการและคุ้มครองแรงงานมอบหมาย	อนุกรรมการ
(๕) ผู้ตรวจราชการกรม สำนักงานประกันสังคม ที่เลขาธิการสำนักงานประกันสังคมมอบหมาย	อนุกรรมการ
(๖) ผู้แทนกรมการจัดหางาน	อนุกรรมการ
(๗) ผู้แทนกรมพัฒนาฝีมือแรงงาน	อนุกรรมการ
(๘) ผู้แทนกรมสวัสดิการและคุ้มครองแรงงาน	อนุกรรมการ
(๙) ผู้แทนสำนักงานประกันสังคม	อนุกรรมการ
(๑๐) ข้าราชการระดับชำนาญการขึ้นไป สำนักตรวจและประเมินผล สำนักงานปลัดกระทรวงแรงงาน	อนุกรรมการ และเลขานุการ

ให้คณะอนุกรรมการทุกคณะมีอำนาจหน้าที่ ดังนี้

๑. ขับเคลื่อนติดตามความคืบหน้าผลการดำเนินงานโครงการเพิ่มศักยภาพผู้มีรายได้น้อยที่ลงทะเบียนสวัสดิการแห่งรัฐ “เพื่อสร้างงาน สร้างอาชีพ เพิ่มรายได้ และความมั่นคงในชีวิต” ในพื้นที่และรายงานผลให้คณะกรรมการบริหารจัดการโครงการฯ ทราบเป็นระยะ

๒. ประสานและให้คำแนะนำการดำเนินงานให้หน่วยปฏิบัติในระดับพื้นที่/จังหวัด ปฏิบัติให้เป็นไปตามคู่มือการปฏิบัติงานโครงการเพิ่มศักยภาพผู้มีรายได้น้อยที่ลงทะเบียนสวัสดิการแห่งรัฐ “เพื่อสร้างงาน สร้างอาชีพ เพิ่มรายได้ และความมั่นคงในชีวิต” ภายใต้มาตรการพัฒนาคุณภาพชีวิตผู้มีบัตรสวัสดิการแห่งรัฐ

๓. ปฏิบัติงานอื่นตามที่คณะกรรมการบริหารจัดการโครงการเพิ่มศักยภาพผู้มีรายได้น้อยที่ลงทะเบียนสวัสดิการแห่งรัฐ “เพื่อสร้างงาน สร้างอาชีพ เพิ่มรายได้ และความมั่นคงในชีวิต” มอบหมาย

ทั้งนี้ ตั้งแต่บัดนี้เป็นต้นไป

สั่ง ณ วันที่ ๗ มีนาคม พ.ศ. ๒๕๖๑



นายจรินทร์ จักกะหาญ
ปลัดกระทรวงแรงงาน



คำสั่งกรมพัฒนาฝีมือแรงงาน

ที่ ๔๔๗ / ๒๕๖๑

เรื่อง แต่งตั้งคณะกรรมการดำเนินงานตามมาตรการพัฒนาคุณภาพชีวิตผู้มีบัตรสวัสดิการแห่งรัฐ
ในความรับผิดชอบของกรมพัฒนาฝีมือแรงงาน

ด้วยรัฐบาลกำหนดนโยบายและแนวทางการจัดประชารัฐสวัสดิการให้ความช่วยเหลือผู้มีรายได้น้อยผ่านบัตรสวัสดิการแห่งรัฐ และได้กำหนดมาตรการพัฒนาคุณภาพชีวิตผู้มีบัตรสวัสดิการแห่งรัฐ ซึ่งเป็นการแก้ไขปัญหาความยากจนระยะที่ ๒ ต่อจากบัตรสวัสดิการแห่งรัฐ ทั้งนี้ กระทรวงแรงงานได้มอบนโยบาย และแนวทางให้กรมพัฒนาฝีมือแรงงานดำเนินการพัฒนาทักษะอาชีพแก่ผู้มีรายได้น้อยที่มีบัตรสวัสดิการแห่งรัฐซึ่งแจ้งความประสงค์ในการพัฒนาทักษะอาชีพตามโครงการเพิ่มศักยภาพผู้มีรายได้น้อยที่ลงทะเบียนสวัสดิการแห่งรัฐเพื่อสร้างงาน สร้างอาชีพ เพิ่มรายได้ และความมั่นคงในชีวิต ดังนั้น เพื่อให้การดำเนินการพัฒนาคุณภาพชีวิตผู้มีบัตรสวัสดิการแห่งรัฐตามอำนาจหน้าที่ของกรมพัฒนาฝีมือแรงงาน ในการพัฒนาทักษะอาชีพแก่ผู้มีรายได้น้อยที่มีบัตรสวัสดิการแห่งรัฐเป็นไปอย่างมีประสิทธิภาพและบรรลุเป้าหมายตามนโยบายของรัฐบาลและกระทรวงแรงงาน

อาศัยอำนาจตามความในมาตรา ๓๒ แห่งพระราชบัญญัติระเบียบบริหารราชการแผ่นดิน พ.ศ. ๒๕๓๔ ซึ่งแก้ไขเพิ่มเติมโดยพระราชบัญญัติระเบียบบริหารราชการแผ่นดิน (ฉบับที่ ๕) พ.ศ. ๒๕๔๕ อธิบดีกรมพัฒนาฝีมือแรงงานจึงแต่งตั้งคณะกรรมการดำเนินงานตามมาตรการพัฒนาคุณภาพชีวิตผู้มีบัตรสวัสดิการแห่งรัฐในความรับผิดชอบของกรมพัฒนาฝีมือแรงงาน ดังนี้

๑. คณะกรรมการอำนวยการ ประกอบด้วย

- | | |
|--|------------------|
| (๑) อธิบดีกรมพัฒนาฝีมือแรงงาน | ประธานกรรมการ |
| (๒) รองอธิบดีกรมพัฒนาฝีมือแรงงาน | รองประธานกรรมการ |
| ซึ่งสั่งและปฏิบัติราชการแทนอธิบดีกรมพัฒนาฝีมือแรงงาน | |
| เกี่ยวกับงานในหน้าที่รับผิดชอบของกองพัฒนาศักยภาพแรงงาน | |
| และผู้ประกอบกิจการ | |
| (๓) ผู้ตรวจราชการกรมพัฒนาฝีมือแรงงานทุกคน | กรรมการ |
| (๔) ผู้อำนวยการสำนักพัฒนาผู้ฝึกและเทคนิคการฝึก | กรรมการ |
| (๕) ผู้อำนวยการกองแผนงานและสารสนเทศ | กรรมการ |
| (๖) ผู้อำนวยการกองบริหารการคลัง | กรรมการ |
| (๗) ผู้อำนวยการกองยุทธศาสตร์และเครือข่ายพัฒนาฝีมือแรงงาน | กรรมการ |
| (๘) ผู้อำนวยการกองสื่อสารองค์กร | กรรมการ |
| (๙) ผู้อำนวยการสถาบันพัฒนาฝีมือแรงงาน ๒ สุพรรณบุรี | กรรมการ |

(๑๐) ผู้อำนวยการสถาบันพัฒนาฝีมือแรงงาน ๖ ขอนแก่น	กรรมการ
(๑๑) ผู้อำนวยการสถาบันพัฒนาฝีมือแรงงาน ๑๑ สุราษฎร์ธานี	กรรมการ
(๑๒) ผู้อำนวยการสถาบันพัฒนาฝีมือแรงงาน ๑๓ กรุงเทพมหานคร	กรรมการ
(๑๓) ผู้อำนวยการสำนักงานพัฒนาฝีมือแรงงานนนทบุรี	กรรมการ
(๑๔) ผู้อำนวยการสำนักงานพัฒนาฝีมือแรงงานแม่ฮ่องสอน	กรรมการ
(๑๕) ผู้อำนวยการสำนักงานพัฒนาฝีมือแรงงานระนอง	กรรมการ
(๑๖) ผู้อำนวยการสำนักงานพัฒนาฝีมือแรงงานศรีสะเกษ	กรรมการ
(๑๗) ผู้อำนวยการกองพัฒนาศักยภาพแรงงานและผู้ประกอบกิจการ	กรรมการ และเลขานุการ
(๑๘) ผู้อำนวยการกลุ่มงานพัฒนาศักยภาพแรงงานสตรีและเยาวชน กองพัฒนาศักยภาพแรงงานและผู้ประกอบกิจการ	กรรมการ และผู้ช่วยเลขานุการ
(๑๙) ผู้อำนวยการกลุ่มงานพัฒนานวัตกรรมกรรมการพัฒนาศักยภาพแรงงาน กองพัฒนาศักยภาพแรงงานและผู้ประกอบกิจการ	กรรมการ และผู้ช่วยเลขานุการ

ให้คณะกรรมการอำนวยการมีอำนาจหน้าที่ ดังนี้

(๑) กำหนดนโยบาย และมาตรการในการพัฒนาคุณภาพชีวิตผู้มีบัตรสวัสดิการแห่งรัฐที่แจ้งความประสงค์ในการพัฒนาทักษะอาชีพ ตามโครงการเพิ่มศักยภาพผู้มีรายได้น้อยที่ลงทะเบียนสวัสดิการแห่งรัฐเพื่อสร้างงาน สร้างอาชีพ เพิ่มรายได้ และความมั่นคงในชีวิต

(๒) อำนวยการและวางแผนการดำเนินการตามโครงการเพิ่มศักยภาพผู้มีรายได้น้อยที่ลงทะเบียนสวัสดิการแห่งรัฐเพื่อสร้างงานสร้างอาชีพ เพิ่มรายได้ และความมั่นคงในชีวิต ให้สอดคล้องกับนโยบายรัฐบาล และนโยบายของกระทรวงแรงงาน

(๓) บูรณาการความร่วมมือหน่วยงานภาครัฐ และภาคเอกชนในการดำเนินการ เพื่อขับเคลื่อนโครงการให้เป็นตามนโยบายรัฐบาล และกระทรวงแรงงาน

(๔) ปฏิบัติหน้าที่อื่นตามที่อธิบดีมอบหมาย

๒. คณะกรรมการจัดทำหลักสูตรการฝึกอบรมทักษะอาชีพ ประกอบด้วย

(๑) ผู้อำนวยการสำนักพัฒนาผู้ฝึกและเทคโนโลยีการฝึก	ประธานกรรมการ
(๒) ผู้อำนวยการกลุ่มงานพัฒนาผู้ฝึกและผู้ประเมิน สำนักพัฒนาผู้ฝึกและเทคโนโลยีการฝึก	กรรมการ
(๓) ผู้อำนวยการกลุ่มงานพัฒนาวิทยากรต้นแบบ สำนักพัฒนาผู้ฝึกและเทคโนโลยีการฝึก	กรรมการ
(๔) ผู้อำนวยการศูนย์บริการเทคโนโลยีการพัฒนาฝีมือแรงงาน สำนักพัฒนาผู้ฝึกและเทคโนโลยีการฝึก	กรรมการ
(๕) ผู้อำนวยการกลุ่มงานพัฒนาระบบการฝึก สำนักพัฒนาผู้ฝึกและเทคโนโลยีการฝึก	กรรมการ

- | | |
|--|---------------------|
| (๖) ผู้อำนวยการกลุ่มงานพัฒนาหลักสูตรและเทคโนโลยีการฝึก | กรรมการ |
| สำนักพัฒนาผู้ฝึกและเทคโนโลยีการฝึก | และเลขานุการ |
| (๗) เจ้าหน้าที่กลุ่มงานพัฒนาหลักสูตรและเทคโนโลยีการฝึก | กรรมการ |
| สำนักพัฒนาผู้ฝึกและเทคโนโลยีการฝึก | และผู้ช่วยเลขานุการ |

ให้คณะกรรมการจัดทำหลักสูตรการฝึกอบรมทักษะอาชีพมีอำนาจหน้าที่ ดังนี้

- (๑) จัดทำหลักสูตรการฝึกอบรมทักษะอาชีพ และกำหนดรายละเอียดของเครื่องมือ วัสดุ อุปกรณ์ช่วยฝึกตามหลักสูตร เอกสารประกอบการฝึก ตามแผนพัฒนาทักษะอาชีพตามที่กระทรวงการคลังกำหนด
- (๒) รายงานผลการดำเนินงานให้คณะกรรมการอำนวยการทราบอย่างต่อเนื่อง
- (๓) ปฏิบัติหน้าที่อื่นตามที่อธิบดีมอบหมาย

๓. คณะกรรมการจัดทำคู่มือการปฏิบัติงานและแนวปฏิบัติการเบิกจ่ายงบประมาณตามโครงการ

ประกอบด้วย

- | | |
|---|---------------------|
| (๑) ผู้อำนวยการกองพัฒนาศักยภาพแรงงานและผู้ประกอบกิจการ | ประธานกรรมการ |
| (๒) ผู้อำนวยการสำนักพัฒนาผู้ฝึกและเทคโนโลยีการฝึก | กรรมการ |
| (๓) ผู้อำนวยการกลุ่มตรวจสอบภายใน | กรรมการ |
| (๔) ผู้อำนวยการกองบริหารการคลัง | กรรมการ |
| (๕) ผู้อำนวยการกลุ่มงานส่งเสริมขีดความสามารถผู้ประกอบการ | กรรมการ |
| กองพัฒนาศักยภาพแรงงานและผู้ประกอบกิจการ | |
| (๖) ผู้อำนวยการกลุ่มงานพัฒนาศักยภาพแรงงานกลุ่มเป้าหมายเฉพาะ | กรรมการ |
| กองพัฒนาศักยภาพแรงงานและผู้ประกอบกิจการ | |
| (๗) ผู้อำนวยการกลุ่มงานพัฒนานวัตกรรมพัฒนาศักยภาพแรงงาน | กรรมการ |
| กองพัฒนาศักยภาพแรงงานและผู้ประกอบกิจการ | |
| (๘) ผู้อำนวยการกลุ่มงานพัฒนาศักยภาพแรงงานสตรีและเยาวชน | กรรมการ |
| กองพัฒนาศักยภาพแรงงานและผู้ประกอบกิจการ | และเลขานุการ |
| (๙) นางสาวยุวดี แก้วเอียน | กรรมการ |
| นักวิชาการเงินและบัญชีชำนาญการ | และผู้ช่วยเลขานุการ |
| รักษาการในตำแหน่งนักวิชาการเงินและบัญชีชำนาญการพิเศษ | |
| กองบริหารการคลัง | |

ให้คณะกรรมการจัดทำคู่มือการปฏิบัติงานและแนวปฏิบัติการเบิกจ่ายงบประมาณตามโครงการ มีอำนาจหน้าที่ ดังนี้

- (๑) จัดทำคู่มือการปฏิบัติงานและแนวปฏิบัติการเบิกจ่ายงบประมาณตามโครงการพัฒนาศักยภาพผู้มีรายได้น้อยที่ลงทะเบียนสวัสดิการแห่งรัฐ เพื่อสร้างงาน สร้างอาชีพ เพิ่มรายได้ และความมั่นคงในชีวิต และนำเสนอต่ออธิบดีเพื่อพิจารณาให้ความเห็นชอบ

(๒) ประสานข้อมูลกับหน่วยงานภาครัฐและภาคเอกชนในการจัดทำคู่มือการปฏิบัติงานและแนวปฏิบัติในการเบิกจ่ายงบประมาณตามโครงการเพิ่มศักยภาพผู้มีรายได้น้อยที่ลงทะเบียนสวัสดิการแห่งรัฐเพื่อสร้างงาน สร้างอาชีพ เพิ่มรายได้ และความมั่นคงในชีวิต

(๓) จัดทำแนวทางการจัดหาพัสดุ ในการดำเนินการตามโครงการเพิ่มศักยภาพผู้มีรายได้น้อยที่ลงทะเบียนสวัสดิการแห่งรัฐเพื่อสร้างงาน สร้างอาชีพ เพิ่มรายได้ และความมั่นคงในชีวิต และเป็นไปตามพระราชบัญญัติการจัดซื้อจัดจ้างและการบริหารพัสดุภาครัฐ พ.ศ. ๒๕๖๐ และระเบียบกระทรวงการคลังว่าด้วยการจัดซื้อจัดจ้างและการพัสดุภาครัฐ พ.ศ. ๒๕๖๐

(๔) รายงานผลการดำเนินงานและการใช้จ่ายงบประมาณตามโครงการเพิ่มศักยภาพผู้มีรายได้น้อยที่ลงทะเบียนสวัสดิการแห่งรัฐเพื่อสร้างงาน สร้างอาชีพ เพิ่มรายได้ และความมั่นคงในชีวิต ให้คณะกรรมการอำนวยการทราบอย่างต่อเนื่อง

(๕) ปฏิบัติหน้าที่อื่นตามที่อธิบดีมอบหมาย

๔. คณะกรรมการจัดทำระบบข้อมูลสารสนเทศโครงการ ประกอบด้วย

- | | |
|--|---------------------|
| (๑) ผู้อำนวยการศูนย์ข้อมูลเทคโนโลยีสารสนเทศและการสื่อสาร | ประธานกรรมการ |
| (๒) หัวหน้าฝ่ายพัฒนาข้อมูลสารสนเทศ | กรรมการ |
| ศูนย์ข้อมูลเทคโนโลยีสารสนเทศและการสื่อสาร | |
| (๓) หัวหน้าฝ่ายนโยบายและแผนงาน | กรรมการ |
| ศูนย์ข้อมูลเทคโนโลยีสารสนเทศและการสื่อสาร | |
| (๔) หัวหน้าฝ่ายบริหารคอมพิวเตอร์และเครือข่าย | กรรมการ |
| ศูนย์ข้อมูลเทคโนโลยีสารสนเทศและการสื่อสาร | |
| (๕) หัวหน้าฝ่ายสนับสนุนเทคโนโลยีสารสนเทศ | กรรมการ |
| ศูนย์ข้อมูลเทคโนโลยีสารสนเทศและการสื่อสาร | และเลขานุการ |
| (๖) เจ้าหน้าที่ฝ่ายสนับสนุนเทคโนโลยีสารสนเทศ | กรรมการ |
| ศูนย์ข้อมูลเทคโนโลยีสารสนเทศและการสื่อสาร | และผู้ช่วยเลขานุการ |

ให้คณะกรรมการจัดทำระบบข้อมูลสารสนเทศโครงการ มีอำนาจหน้าที่ ดังนี้

(๑) จัดทำระบบข้อมูลสารสนเทศรองรับการดำเนินงานตามโครงการเพิ่มศักยภาพผู้มีรายได้น้อยที่ลงทะเบียนสวัสดิการแห่งรัฐเพื่อสร้างงาน สร้างอาชีพ เพิ่มรายได้ และความมั่นคงในชีวิต ให้มีความสอดคล้องและเชื่อมโยงกับ ระบบข้อมูลการดำเนินงานมาตรการพัฒนาคุณภาพชีวิตผู้มีบัตรสวัสดิการแห่งรัฐของศูนย์เทคโนโลยีสารสนเทศและการสื่อสาร กระทรวงแรงงาน และของกระทรวงการคลัง เพื่อให้หน่วยงานที่เกี่ยวข้อง สามารถเข้าใช้ระบบสารสนเทศได้สะดวก รวดเร็ว คล่องตัว ง่ายต่อการใช้งานมีความครบถ้วนด้านข้อมูล และเพื่อให้ผู้บริหารสามารถนำไปใช้ในการบริหารโครงการและติดตามผลการดำเนินงานได้

(๒) จัดทำระบบข้อมูลการติดตามผลการดำเนินการและรายงานผลการดำเนินโครงการเพิ่มศักยภาพผู้มีรายได้น้อยที่ลงทะเบียนสวัสดิการแห่งรัฐเพื่อสร้างงาน สร้างอาชีพ เพิ่มรายได้ และความมั่นคงในชีวิต

(๓) รายงานผลการดำเนินงานให้คณะกรรมการอำนวยการทราบอย่างต่อเนื่อง

(๔) ปฏิบัติหน้าที่อื่นตามที่อธิบดีมอบหมาย

๕. คณะกรรมการติดตามผลการดำเนินงาน ประกอบด้วย

- | | |
|---|---------------------|
| (๑) รองอธิบดีกรมพัฒนาฝีมือแรงงาน | ประธานกรรมการ |
| ซึ่งสั่งและปฏิบัติราชการแทนอธิบดีกรมพัฒนาฝีมือแรงงาน | |
| เกี่ยวกับงานในหน้าที่รับผิดชอบของกองพัฒนาศักยภาพแรงงาน | |
| และผู้ประกอบกิจการ | |
| (๒) ผู้ตรวจราชการกรมพัฒนาฝีมือแรงงานทุกคน | กรรมการ |
| (๓) ผู้อำนวยการกองบริหารการคลัง | กรรมการ |
| (๔) ผู้อำนวยการกลุ่มตรวจสอบภายใน | กรรมการ |
| (๕) ผู้อำนวยการศูนย์ข้อมูลเทคโนโลยีสารสนเทศและการสื่อสาร | กรรมการ |
| (๖) ผู้อำนวยการกองพัฒนาศักยภาพแรงงานและผู้ประกอบกิจการ | กรรมการ |
| | และเลขานุการ |
| (๗) ผู้อำนวยการกลุ่มงานพัฒนาศักยภาพแรงงานสตรีและเยาวชน | กรรมการ |
| กองพัฒนาศักยภาพแรงงานและผู้ประกอบกิจการ | และผู้ช่วยเลขานุการ |
| (๘) ผู้อำนวยการกลุ่มงานพัฒนานวัตกรรมกรมพัฒนาศักยภาพแรงงาน | กรรมการ |
| กองพัฒนาศักยภาพแรงงานและผู้ประกอบกิจการ | และผู้ช่วยเลขานุการ |

ให้คณะกรรมการติดตามผลการดำเนินงาน มีอำนาจหน้าที่ ดังนี้

- (๑) ติดตามผลการดำเนินงานตามโครงการเพิ่มศักยภาพผู้มีรายได้ไม่น้อยที่ลงทะเบียนสวัสดิการแห่งรัฐเพื่อสร้างงาน สร้างอาชีพ เพิ่มรายได้ และความมั่นคงในชีวิต ให้คำแนะนำในการดำเนินงานแก่สถาบันพัฒนาฝีมือแรงงานและสำนักงานพัฒนาฝีมือแรงงาน
- (๒) กำหนดมาตรการในการปรับปรุงกระบวนการทำงานให้มีประสิทธิภาพ
- (๓) เสนอข้อคิดเห็น ปัญหาและอุปสรรคในการดำเนินงานให้อธิบดีทราบ
- (๔) รายงานผลการดำเนินงานพร้อมทั้งปัญหาและอุปสรรคให้คณะกรรมการอำนวยการทราบอย่างต่อเนื่อง

(๕) ปฏิบัติหน้าที่อื่นตามที่อธิบดีมอบหมาย

ทั้งนี้ ตั้งแต่บัดนี้เป็นต้นไป

สั่ง ณ วันที่ ๑๕ มีนาคม พ.ศ. ๒๕๖๑

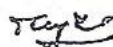

(นายสุทธิ สุโกศล)

อธิบดีกรมพัฒนาฝีมือแรงงาน



ด่วนที่สุด บันทึกข้อความ

ส่วนราชการ กรมพัฒนาฝีมือแรงงาน กองพัฒนาศักยภาพแรงงานและผู้ประกอบกิจการ โทรศัพท์ ๐ ๒๒๔๕ ๕๗๘๕
ที่ รง ๐๔๐๕/๑ ๐๔๐๐๑ วันที่ ๑๕ มีนาคม ๒๕๖๑

เรื่อง การสำรวจข้อมูลความต้องการพัฒนาทักษะอาชีพของผู้มีรายได้น้อยที่มีบัตรสวัสดิการแห่งรัฐ ระยะที่ ๒
เรียน ผู้อำนวยการสถาบันพัฒนาฝีมือแรงงาน ผู้อำนวยการสำนักงานพัฒนาฝีมือแรงงาน

ด้วยกรมพัฒนาฝีมือแรงงาน กำหนดโครงการเพิ่มศักยภาพผู้มีรายได้น้อยที่ลงทะเบียนสวัสดิการแห่งรัฐ เพื่อสร้างงาน สร้างอาชีพ เพิ่มรายได้และความมั่นคงในชีวิต : การส่งเสริมและฝึกอาชีพ หลักสูตรฝึกอาชีพเร่งด่วน ช่างอเนกประสงค์ (ช่างชุมชน) : การฝึกอาชีพเสริมเพื่อการมีงานทำหรือการประกอบอาชีพอิสระ เพื่อขอรับการสนับสนุนงบประมาณเพิ่มเติม ปีงบประมาณ พ.ศ. ๒๕๖๑ ซึ่งอยู่ระหว่างการพิจารณาวงเงินงบประมาณจากสำนักงานงบประมาณ กระทรวงการคลัง

เพื่อเป็นการเตรียมความพร้อมรองรับการดำเนินงานตามโครงการดังกล่าวข้างต้น ให้บรรลุเป้าหมายอย่างมีประสิทธิภาพ เกิดประโยชน์สูงสุดต่อประชาชนกลุ่มเป้าหมาย ตลอดจนมีข้อมูลสำหรับการบริหารโครงการและสามารถดำเนินการได้ทันทีเมื่อได้รับการจัดสรรวงเงินงบประมาณตามโครงการ กรมพัฒนาฝีมือแรงงาน จึงขอให้ท่านดำเนินการ จัดเตรียมความพร้อมด้านวิทยากร อาคาร สถานที่ เครื่องมืออุปกรณ์ช่วยฝึก พร้อมประสานงานองค์กรเครือข่ายเข้ามามีส่วนร่วมดำเนินการ เพื่อให้พร้อมรองรับการดำเนินการตามโครงการทันที

จึงเรียนมาเพื่อพิจารณา

(นายสุทธิ สุโกศล)

อธิบดีกรมพัฒนาฝีมือแรงงาน

ถ้วนที่สุด

ที่ รง ๐๔๐๕/๑๐๔๐๘๑



กรมพัฒนาฝีมือแรงงาน
ถนนมิตรไมตรี เขตดินแดง
กรุงเทพมหานคร ๑๐๔๐๐

๕ เมษายน ๒๕๖๑

เรื่อง การดำเนินงานตามมาตรการพัฒนาคุณภาพชีวิตผู้มีบัตรสวัสดิการแห่งรัฐ ระยะที่ ๒

เรียน ผู้ว่าราชการจังหวัด

- สิ่งที่ส่งมาด้วย ๑. สำเนาโครงการเพิ่มศักยภาพผู้มีรายได้น้อยที่ลงทะเบียนสวัสดิการแห่งรัฐ เพื่อสร้างงาน สร้างอาชีพ เพิ่มรายได้ และความมั่นคงในชีวิต: การฝึกอาชีพเร่งด่วนช่างอเนกประสงค์ (ช่างชุมชน) จำนวน ๑ ชุด
๒. สำเนาโครงการเพิ่มศักยภาพผู้มีรายได้น้อยที่ลงทะเบียนสวัสดิการแห่งรัฐ เพื่อสร้างงาน สร้างอาชีพ เพิ่มรายได้ และความมั่นคงในชีวิต: การฝึกอาชีพเสริมเพื่อการมีงานทำหรือ การประกอบอาชีพอิสระ จำนวน ๑ ชุด
๓. แบบฟอร์มแผนปฏิบัติการ จำนวน ๑ ชุด

ตามที่รัฐบาลภายใต้การนำของพลเอก ประยุทธ์ จันทร์โอชา นายกรัฐมนตรี ได้กำหนด มาตรการพัฒนาคุณภาพชีวิตผู้มีบัตรสวัสดิการแห่งรัฐ ระยะที่ ๒ และกรมพัฒนาฝีมือแรงงาน กระทรวงแรงงาน ได้แปลงนโยบายรัฐบาลไปสู่การปฏิบัติให้เห็นผลเป็นรูปธรรม จึงจัดทำโครงการเพิ่มศักยภาพผู้มีรายได้น้อย ที่ลงทะเบียนสวัสดิการแห่งรัฐ เพื่อสร้างงาน สร้างอาชีพ เพิ่มรายได้ และความมั่นคงในชีวิต กิจกรรม การฝึกอาชีพเร่งด่วนช่างอเนกประสงค์ (ช่างชุมชน) และกิจกรรมการฝึกอาชีพเสริมเพื่อการมีงานทำหรือ การประกอบอาชีพอิสระ โดยมีวัตถุประสงค์เพื่อให้ผู้มีรายได้น้อยที่มีบัตรสวัสดิการแห่งรัฐ และมีรายได้ต่ำกว่า ๓๐,๐๐๐ บาท/คน/ปี ได้รับความรู้และทักษะในการประกอบอาชีพ และนำความรู้ที่ได้รับไปประกอบอาชีพ ให้มีรายได้พ้นขีดความยากจน รายละเอียดปรากฏตามสิ่งที่ส่งมาด้วย ๑ และ ๒ นั้น

เพื่อให้การดำเนินงานตามโครงการดังกล่าวข้างต้น บรรลุเป้าหมายโครงการอย่างมีประสิทธิภาพและเกิดประโยชน์สูงสุดต่อประชาชนผู้มีรายได้น้อยที่เป็นกลุ่มเป้าหมาย กรมพัฒนาฝีมือแรงงาน จึงขอความร่วมมือท่านพิจารณามอบหมายให้อำนาจการสถาบันพัฒนาฝีมือแรงงานหรือผู้อำนวยการ สำนักงานพัฒนาฝีมือแรงงาน ดำเนินการตามมาตรการพัฒนาคุณภาพชีวิตผู้มีบัตรสวัสดิการแห่งรัฐ ระยะที่ ๒ ดังนี้

๑. ประสานงานและสำรวจข้อมูลความต้องการพัฒนาทักษะอาชีพของผู้มีรายได้น้อย ที่เป็น กลุ่มเป้าหมายตามโครงการภายในจังหวัด จากฐานข้อมูลของศูนย์เทคโนโลยีสารสนเทศและการสื่อสาร สำนักงานปลัดกระทรวงการคลัง ที่มีอยู่ภายในจังหวัด ซึ่งคลังจังหวัดเป็นเจ้าภาพรับผิดชอบ

๒. จัดทำแผนปฏิบัติการฝึกทักษะอาชีพ (Action Plan) ให้สอดคล้องกับโครงการและความต้องการของกลุ่มเป้าหมาย ที่แจ้งความประสงค์เข้ารับการพัฒนาทักษะอาชีพ และผ่านกระบวนการ กลั่นกรองของคณะทำงานพัฒนาคุณภาพชีวิตผู้มีบัตรสวัสดิการแห่งรัฐประจำอำเภอ หรือ ทีมหมอประชารัฐสุขใจ (ทีม ปรจ.) ผู้ดูแลผู้มีบัตรสวัสดิการแห่งรัฐ (Account Officer : AO) และคณะอนุกรรมการพัฒนาคุณภาพชีวิตผู้มีบัตรสวัสดิการแห่งรัฐประจำจังหวัด (คจจ.) ส่งให้กองพัฒนาศักยภาพแรงงานและผู้ประกอบกิจการ ภายใน วันที่ ๑๙ เมษายน ๒๕๖๑ เพื่อใช้เป็นข้อมูลประกอบการจัดสรรงบประมาณ

๓. นำแผนปฏิบัติการ...

๓. นำแผนปฏิบัติการบรรจุไว้ในแผนฝึกอบรมการพัฒนาคุณภาพชีวิตผู้มีบัตรสวัสดิการแห่งรัฐประจำจังหวัด (คอจ.) เป็นกลไกในการขับเคลื่อนโครงการ

๔. จัดตั้งคณะกรรมการอำนวยการพัฒนาทักษะอาชีพ ระดับจังหวัด โดยเรียนเชิญผู้ว่าราชการจังหวัดเป็นประธานกรรมการ และองค์ประกอบคณะกรรมการควรมีนายอำเภอทุกอำเภอ หัวหน้าส่วนราชการในจังหวัดที่เกี่ยวข้อง ท้องการจังหวัด สภาอุตสาหกรรมจังหวัด เป็นกรรมการ แรงงานจังหวัดเป็นกรรมการ และเลขานุการ และผู้อำนวยการสถาบันพัฒนาฝีมือแรงงาน หรือ ผู้อำนวยการสำนักงานพัฒนาฝีมือแรงงาน เป็นกรรมการและผู้ช่วยเลขานุการ ทั้งนี้ ให้ผู้ว่าราชการจังหวัดพิจารณาแต่งตั้งตามที่เห็นสมควร เพื่อให้โครงการดำเนินการไปด้วยความโปร่งใส ตรวจสอบได้ และมีประสิทธิภาพ

๕. จัดตั้งคณะทำงานพัฒนาทักษะอาชีพ ระดับอำเภอ โดยให้นายอำเภอเป็นประธานคณะทำงาน หัวหน้าส่วนราชการในอำเภอ เป็นคณะทำงาน ผู้อำนวยการสถาบันพัฒนาฝีมือแรงงาน หรือ ผู้อำนวยการสำนักงานพัฒนาฝีมือแรงงาน หรือ หัวหน้าส่วนราชการกระทรวงแรงงานในจังหวัด หรือ เจ้าหน้าที่ระดับชำนาญการของสถาบันพัฒนาฝีมือแรงงาน หรือ สำนักงานพัฒนาฝีมือแรงงาน เป็นคณะทำงาน และเลขานุการ

๖. จัดตั้งคณะกรรมการเบิกจ่ายเงินค่าเบี้ยเลี้ยงแก่กลุ่มเป้าหมายที่เข้ารับการฝึกตามโครงการ โดยให้ดำเนินการตามโครงการด้วยความโปร่งใส ตรวจสอบได้ และมีความซื่อสัตย์สุจริต ภายใต้ระเบียบราชการที่เกี่ยวข้องโดยเคร่งครัด ทั้งนี้ ให้ประกอบด้วย ข้าราชการหรือเจ้าหน้าที่ของรัฐ ไม่น้อยกว่า ๒ คน เป็นกรรมการ และจะต้องให้กำนัน/ผู้ใหญ่บ้าน ณ จุดที่ตั้งดำเนินการฝึก หรือองค์กรประชาชน หน่วยงานองค์กรปกครองส่วนท้องถิ่น คณะกรรมการหมู่บ้าน ผู้นำท้องถิ่น อาสาสมัครแรงงาน ร่วมเป็นสักขีพยานในการจ่ายเงิน-รับเงินทุกครั้ง

๗. ดำเนินการตามโครงการฯ ให้บรรลุเป้าหมายตามโครงการ อย่างมีประสิทธิภาพและเกิดผลสัมฤทธิ์สูงสุด ให้ผู้สำเร็จการฝึกต้องมีอาชีพ มีงานทำ มีรายได้ พ้นขีดความยากจนต่อไป

จึงเรียนมาเพื่อโปรดพิจารณา

ขอแสดงความนับถือ

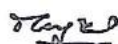

(นายสุทธิ สุโกศล)
อธิบดีกรมพัฒนาฝีมือแรงงาน

กองพัฒนาศักยภาพแรงงานและผู้ประกอบกิจการ

โทรศัพท์ ๐ ๒๒๔๕ ๕๗๘๕

โทรสาร ๐ ๒๒๔๘ ๓๖๗๑

แจ้งท้าย

๑. ผู้ว่าราชการจังหวัดกระบี่
๒. ผู้ว่าราชการจังหวัดกาญจนบุรี
๓. ผู้ว่าราชการจังหวัดกาฬสินธุ์
๔. ผู้ว่าราชการจังหวัดกำแพงเพชร
๕. ผู้ว่าราชการจังหวัดขอนแก่น
๖. ผู้ว่าราชการจังหวัดจันทบุรี
๗. ผู้ว่าราชการจังหวัดฉะเชิงเทรา
๘. ผู้ว่าราชการจังหวัดชลบุรี
๙. ผู้ว่าราชการจังหวัดชัยนาท
๑๐. ผู้ว่าราชการจังหวัดชัยภูมิ
๑๑. ผู้ว่าราชการจังหวัดชุมพร
๑๒. ผู้ว่าราชการจังหวัดเชียงราย
๑๓. ผู้ว่าราชการจังหวัดเชียงใหม่
๑๔. ผู้ว่าราชการจังหวัดตรัง
๑๕. ผู้ว่าราชการจังหวัดตราด
๑๖. ผู้ว่าราชการจังหวัดตาก
๑๗. ผู้ว่าราชการจังหวัดนครนายก
๑๘. ผู้ว่าราชการจังหวัดนครปฐม
๑๙. ผู้ว่าราชการจังหวัดนครพนม
๒๐. ผู้ว่าราชการจังหวัดนครราชสีมา
๒๑. ผู้ว่าราชการจังหวัดนครสวรรค์
๒๒. ผู้ว่าราชการจังหวัดนครศรีธรรมราช
๒๓. ผู้ว่าราชการจังหวัดนนทบุรี
๒๔. ผู้ว่าราชการจังหวัดนราธิวาส
๒๕. ผู้ว่าราชการจังหวัดน่าน
๒๖. ผู้ว่าราชการจังหวัดบึงกาฬ
๒๗. ผู้ว่าราชการจังหวัดบุรีรัมย์
๒๘. ผู้ว่าราชการจังหวัดปทุมธานี
๒๙. ผู้ว่าราชการจังหวัดประจวบคีรีขันธ์
๓๐. ผู้ว่าราชการจังหวัดปราจีนบุรี
๓๑. ผู้ว่าราชการจังหวัดปัตตานี
๓๒. ผู้ว่าราชการจังหวัดพระนครศรีอยุธยา
๓๓. ผู้ว่าราชการจังหวัดพังงา
๓๔. ผู้ว่าราชการจังหวัดพัทลุง
๓๕. ผู้ว่าราชการจังหวัดพิจิตร
๓๖. ผู้ว่าราชการจังหวัดพิษณุโลก
๓๗. ผู้ว่าราชการจังหวัดเพชรบุรี
๓๘. ผู้ว่าราชการจังหวัดเพชรบูรณ์
๓๙. ผู้ว่าราชการจังหวัดแพร่
๔๐. ผู้ว่าราชการจังหวัดพะเยา
๔๑. ผู้ว่าราชการจังหวัดภูเก็ต
๔๒. ผู้ว่าราชการจังหวัดมหาสารคาม
๔๓. ผู้ว่าราชการจังหวัดมุกดาหาร
๔๔. ผู้ว่าราชการจังหวัดแม่ฮ่องสอน
๔๕. ผู้ว่าราชการจังหวัดยะลา
๔๖. ผู้ว่าราชการจังหวัดยโสธร
๔๗. ผู้ว่าราชการจังหวัดร้อยเอ็ด
๔๘. ผู้ว่าราชการจังหวัดระนอง
๔๙. ผู้ว่าราชการจังหวัดระยอง
๕๐. ผู้ว่าราชการจังหวัดราชบุรี
๕๑. ผู้ว่าราชการจังหวัดลพบุรี
๕๒. ผู้ว่าราชการจังหวัดลำปาง
๕๓. ผู้ว่าราชการจังหวัดลำพูน
๕๔. ผู้ว่าราชการจังหวัดเลย
๕๕. ผู้ว่าราชการจังหวัดศรีสะเกษ
๕๖. ผู้ว่าราชการจังหวัดสกลนคร
๕๗. ผู้ว่าราชการจังหวัดสงขลา
๕๘. ผู้ว่าราชการจังหวัดสตูล
๕๙. ผู้ว่าราชการจังหวัดสมุทรปราการ
๖๐. ผู้ว่าราชการจังหวัดสมุทรสงคราม
๖๑. ผู้ว่าราชการจังหวัดสมุทรสาคร
๖๒. ผู้ว่าราชการจังหวัดสระแก้ว
๖๓. ผู้ว่าราชการจังหวัดสระบุรี
๖๔. ผู้ว่าราชการจังหวัดสิงห์บุรี
๖๕. ผู้ว่าราชการจังหวัดสุโขทัย
๖๖. ผู้ว่าราชการจังหวัดสุพรรณบุรี
๖๗. ผู้ว่าราชการจังหวัดสุราษฎร์ธานี
๖๘. ผู้ว่าราชการจังหวัดสุรินทร์
๖๙. ผู้ว่าราชการจังหวัดหนองคาย
๗๐. ผู้ว่าราชการจังหวัดหนองบัวลำภู
๗๑. ผู้ว่าราชการจังหวัดอ่างทอง
๗๒. ผู้ว่าราชการจังหวัดอุดรธานี
๗๓. ผู้ว่าราชการจังหวัดอุทัยธานี
๗๔. ผู้ว่าราชการจังหวัดอุตรดิตถ์
๗๕. ผู้ว่าราชการจังหวัดอุบลราชธานี
๗๖. ผู้ว่าราชการจังหวัดอำนาจเจริญ

โครงการพัฒนาศักยภาพสตรีและเยาวชนเพื่อเพิ่มขีดความสามารถในการแข่งขัน
กรมพัฒนาฝีมือแรงงาน กระทรวงแรงงาน

แผนปฏิบัติการดำเนินงานตามโครงการเพิ่มศักยภาพผู้มีรายได้น้อยที่ลงทะเบียนสวัสดิการแห่งรัฐ เพื่อสร้างงาน สร้างอาชีพ เพิ่มรายได้ และความมั่นคงในชีวิต
กิจกรรมส่งเสริมและฝึกอาชีพ หลักสูตร ฝึกอาชีพเร่งด่วนช่างอเนกประสงค์ (ช่างชุมชน) จำนวน 60 ชั่วโมง
กรมพัฒนาฝีมือแรงงาน กระทรวงแรงงาน

หน่วยงาน สพร./สนพ.
ประจำเดือน

รุ่นที่	เป้าหมาย (คน)	ห้วงเวลาการฝึก (ระบุวัน เดือน ปี)	สถานที่ฝึก (ระบุให้ชัดเจน)	อำเภอ	งบประมาณ (บาท)	ชื่อวิทยากร	หมายเหตุ

***หมายเหตุ กรุณาส่งไฟล์ ในรูปแบบ Excel ทางไปรษณีย์อิเล็กทรอนิกส์ women.youth.dsd@gmail.com ภายในกำหนด

ลงชื่อ.....ผู้จัดทำแผน
(.....)
ตำแหน่ง.....
วันที่.....

ลงชื่อ.....ผู้รับรอง
(.....)
ผู้อำนวยการ สพร./สนพ.....
วันที่.....

แผนปฏิบัติการดำเนินงานตามโครงการเพิ่มศักยภาพผู้มีรายได้น้อยที่ลงทะเบียนสวัสดิการแห่งรัฐ เพื่อสร้างงาน สร้างอาชีพ เพิ่มรายได้ และความมั่นคงในชีวิต
กิจกรรมฝึกอาชีพเสริมเพื่อการมีงานทำหรือการประกอบอาชีพอิสระ (จำนวน ๑๘ ชั่วโมง)
กรมพัฒนาฝีมือแรงงาน กระทรวงแรงงาน

หน่วยงาน สพร./สนพ.

ประจำเดือน

รุ่นที่	หลักสูตร	เป้าหมาย (คน)	ห้วงเวลาการฝึก (ระบุวัน เดือน ปี)	สถานที่ฝึก (ระบุให้ชัดเจน)	อำเภอ	งบประมาณ (บาท)	ชื่อวิทยากร	หมายเหตุ

***หมายเหตุ กรุณาส่งไฟล์ ในรูปแบบ Excel ทางไปรษณีย์อิเล็กทรอนิกส์ women.youth.dsd@gmail.com ภายในกำหนด

ลงชื่อ.....ผู้จัดทำแผน
(.....)
ตำแหน่ง.....
วันที่.....

ลงชื่อ.....ผู้รับรอง
(.....)
ผู้อำนวยการ สพร./สนพ.....
วันที่.....

แผนปฏิบัติการดำเนินงานตามโครงการเพิ่มศักยภาพผู้มีรายได้น้อยที่ลงทะเบียนสวัสดิการแห่งรัฐ เพื่อสร้างงาน สร้างอาชีพ เพิ่มรายได้ และความมั่นคงในชีวิต
กิจกรรมฝึกอาชีพเสริมเพื่อการมีงานทำหรือการประกอบอาชีพอิสระ (จำนวน ๓๐ ชั่วโมง)
กรมพัฒนาฝีมือแรงงาน กระทรวงแรงงาน

หน่วยงาน สพร./สนพ.

ประจำเดือน

รุ่นที่	หลักสูตร	เป้าหมาย (คน)	ห้วงเวลาการฝึก (ระบุวัน เดือน ปี)	สถานที่ฝึก (ระบุให้ชัดเจน)	อำเภอ	งบประมาณ (บาท)	ชื่อวิทยากร	หมายเหตุ

***หมายเหตุ กรุณาส่งไฟล์ ในรูปแบบ Excel ทางไปรษณีย์อิเล็กทรอนิกส์ women.youth.dsd@gmail.com ภายในกำหนด

ลงชื่อ.....ผู้จัดทำแผน
(.....)

ตำแหน่ง.....

วันที่.....

ลงชื่อ.....ผู้รับรอง
(.....)

ผู้อำนวยการ สพร./สนพ.

วันที่.....

แผนปฏิบัติการดำเนินงานตามโครงการเพิ่มศักยภาพผู้มีรายได้น้อยที่ลงทะเบียนสวัสดิการแห่งรัฐ เพื่อสร้างงาน สร้างอาชีพ เพิ่มรายได้ และความมั่นคงในชีวิต
กิจกรรมฝึกอาชีพเสริมเพื่อการมีงานทำหรือการประกอบอาชีพอิสระ (จำนวน ๖๐ ชั่วโมง)
กรมพัฒนาฝีมือแรงงาน กระทรวงแรงงาน

หน่วยงาน สพร./สนพ.

ประจำเดือน

รุ่นที่	หลักสูตร	เป้าหมาย (คน)	ห้วงเวลาการฝึก (ระบุวัน เดือน ปี)	สถานที่ฝึก (ระบุให้ชัดเจน)	อำเภอ	งบประมาณ (บาท)	ชื่อวิทยากร	หมายเหตุ

***หมายเหตุ กรุณาส่งไฟล์ ในรูปแบบ Excel ทางไปรษณีย์อิเล็กทรอนิกส์ women.youth.dsd@gmail.com ภายในกำหนด

ลงชื่อ.....ผู้จัดทำแผน
(.....)

ตำแหน่ง.....

วันที่.....

ลงชื่อ.....ผู้รับรอง
(.....)

ผู้อำนวยการ สพร./สนพ.

วันที่.....

กิจกรรมส่งเสริมและฝึกอาชีพ หลักสูตร ฝึกอาชีพเร่งด่วนช่างอเนกประสงค์ (ช่างชุมชน) จำนวน 60 ชั่วโมง

หน่วยงาน สพร./สนพ.

ข้อมูล ณ วันที่

[illegible]

วันที่.....

วันที่.....

แบบรายงานผลดำเนินงานตามโครงการเพิ่มศักยภาพผู้มีรายได้น้อยที่ลงทะเบียนสวัสดิการแห่งรัฐ เพื่อสร้างงาน สร้างอาชีพ เพิ่มรายได้ และความมั่นคงในชีวิต

กิจกรรมฝึกอาชีพเสริมเพื่อการมีงานทำหรือการประกอบอาชีพอิสระ

กรมพัฒนาฝีมือแรงงาน กระทรวงแรงงาน

หน่วยงาน สพร./สนพ.

ข้อมูล ณ วันที่

หลักสูตร 18 ชั่วโมง

[illegible]

ลงชื่อ.....ผู้รายงาน

(.....)

ตำแหน่ง.....

วันที่.....

ลงชื่อ.....ผู้รับรอง

(.....)

ผู้
A
ผู้อำนวยการ สพร./สนพ.

วันที่.....

แบบรายงานผลดำเนินงานตามโครงการเพิ่มศักยภาพผู้มรายได้น้อยที่ลงทะเบียนสวัสดิการแห่งรัฐ เพื่อสร้างงาน สร้างอาชีพ เพิ่มรายได้ และความมั่นคงในชีวิต
กิจกรรมฝึกอาชีพเสริมเพื่อกำลังงานทำหรือการประกอบอาชีพอิสระ
กรมพัฒนาฝีมือแรงงาน กระทรวงแรงงาน

หน่วยงาน สพร./สนพ.

ข้อมูล ณ วันที่

หลักสูตร 30 ชั่วโมง

รุ่นที่	ชื่อหลักสูตร	ห้วงเวลาการฝึก (ระบุวัน เดือน ปี)	สถานที่ฝึก (ระบุให้ชัดเจน)	อำเภอ	จำนวนผู้มีรายได้น้อย ที่มีรายได้ต่ำกว่า 30,000 บาท/คน/ปี (คน)	ผลการดำเนินงาน (คน)									รายได้เพิ่มขึ้น เฉลี่ย (บาท/เดือน/คน)	หมายเหตุ
						จำนวนผู้เข้าฝึก			จำนวนผู้สำเร็จการฝึก			การมีงานทำหลังสำเร็จการฝึก				
						ชาย	หญิง	รวม	ชาย	หญิง	รวม	ชาย	หญิง	รวม		

ลงชื่อ.....ผู้รายงาน

(.....)

ตำแหน่ง.....

วันที่.....

ลงชื่อ.....ผู้รับรอง

(.....)

ผู้อำนวยการ สพร./สนพ.

วันที่.....

โครงการเพิ่มศักยภาพผู้มรายได้น้อยที่ลงทะเบียนสวัสดิการแห่งรัฐ เพื่อสร้างงาน สร้างอาชีพ เพิ่มรายได้ และความมั่นคงในชีวิต
กรมพัฒนาฝีมือแรงงาน กระทรวงแรงงาน

แบบรายงานผลดำเนินงานตามโครงการเพิ่มศักยภาพผู้ขายรายได้น้อยที่ลงทะเบียนสวัสดิการแห่งรัฐ เพื่อสร้างงาน สร้างอาชีพ เพิ่มรายได้ และความมั่นคงในชีวิต

กิจกรรมฝึกอาชีพเสริมเพื่อการมีงานทำหรือการประกอบอาชีพอิสระ

กรมพัฒนาฝีมือแรงงาน กระทรวงแรงงาน

หน่วยงาน สพร./สนพ.

ข้อมูล ณ วันที่

หลักสูตร 60 ชั่วโมง

รุ่นที่	ชื่อหลักสูตร	ห้วงเวลาการฝึก (ระบุวัน เดือน ปี)	สถานที่ฝึก (ระบุให้ชัดเจน)	อำเภอ	จำนวนผู้มีรายได้น้อย ที่มีรายได้ต่ำกว่า 30,000 บาท/คน/ปี (คน)	ผลการดำเนินงาน (คน)									รายได้เพิ่มขึ้น เฉลี่ย (บาท/เดือน/คน)	หมายเหตุ
						จำนวนผู้เข้าฝึก			จำนวนผู้สำเร็จการฝึก			การมีงานทำหลังสำเร็จการฝึก				
						ชาย	หญิง	รวม	ชาย	หญิง	รวม	ชาย	หญิง	รวม		

ลงชื่อ.....ผู้รายงาน

(.....)

ตำแหน่ง.....

วันที่.....

ลงชื่อ.....ผู้รับรอง

(.....)

ผู้อำนวยการ สพร./สนพ.

วันที่.....

แบบ อ. 3
(รายคน)

แบบรายงานผลการดำเนินงานตามโครงการเพิ่มศักยภาพผู้มีรายได้น้อยที่ลงทะเบียนสวัสดิการแห่งรัฐ
เพื่อสร้างงาน สร้างอาชีพ เพิ่มรายได้ และความมั่นคงในชีวิต
กิจกรรมส่งเสริมและฝึกอาชีพ หลักสูตร ฝึกอาชีพเร่งด่วนช่างอเนกประสงค์ (ช่างชุมชน) จำนวน 60 ชั่วโมง
กรมพัฒนาฝีมือแรงงาน กระทรวงแรงงาน

หน่วยงาน สพร./สนพ.

รุ่นที่ ระหว่างวันที่

สถานที่ดำเนินการ

ที่	ชื่อ - สกุล	อายุ (ปี)	รายได้เฉลี่ยก่อน เข้าร่วมโครงการ (บาท/ปี)	ผลการดำเนินงาน				หมายเหตุ
				สำเร็จ การฝึก อบรม	ไม่สำเร็จ การฝึก อบรม	การมีงานทำ		
						ระบุงานที่ทำ	รายได้เฉลี่ยเพิ่มขึ้น (บาท/เดือน)	
1								
2								
3								
4								
5								
6								
7								
8								
9								
10								
11								
12								
13								
14								
15								
16								
17								
รวม	จำนวน.....คน	อายุ เฉลี่ยปี						

ลงชื่อ.....ผู้รายงาน
(.....)

ตำแหน่ง.....

วันที่.....

ลงชื่อ.....ผู้รับรอง
(.....)

ผู้อำนวยการ สพร./สนพ.

วันที่.....

แบบ ป.3

(รายคน)

แบบรายงานผลการดำเนินงานตามโครงการเพิ่มศักยภาพผู้มีรายได้น้อยที่ลงทะเบียนสวัสดิการแห่งรัฐ

เพื่อสร้างงาน สร้างอาชีพ เพิ่มรายได้ และความมั่นคงในชีวิต

กิจกรรมฝึกอาชีพเสริมเพื่อการมีงานทำหรือการประกอบอาชีพอิสระ

กรมพัฒนาฝีมือแรงงาน กระทรวงแรงงาน

หน่วยงาน สพร./สนพ.

หลักสูตร 18 ชั่วโมง รุ่นที่..... ชื่อหลักสูตร.....

สถานที่ดำเนินการ วันที่ดำเนินการ

ที่	ชื่อ - สกุล	อายุ (ปี)	รายได้เฉลี่ยก่อน เข้าร่วมโครงการ (บาท/ปี)	ผลการดำเนินงาน				หมายเหตุ
				สำเร็จ การฝึก อบรม	ไม่สำเร็จ การฝึก อบรม	การมีงานทำ		
						ระบุงานที่ทำ	รายได้เฉลี่ยเพิ่มขึ้น (บาท/เดือน)	
1								
2								
3								
4								
5								
6								
7								
8								
9								
10								
11								
12								
13								
14								
15								
16								
17								
รวม	จำนวน.....คน	อายุ เฉลี่ยปี						

ลงชื่อ.....ผู้รายงาน

(.....)

ตำแหน่ง.....

วันที่.....

ลงชื่อ.....ผู้รับรอง

(.....)

ผู้อำนวยการ สพร./สนพ.

วันที่.....

แบบ ป.3

(รายคน)

แบบรายงานผลการดำเนินงานตามโครงการเพิ่มศักยภาพผู้มีรายได้น้อยที่ลงทะเบียนสวัสดิการแห่งรัฐ
เพื่อสร้างงาน สร้างอาชีพ เพิ่มรายได้ และความมั่นคงในชีวิต
กิจกรรมฝึกอาชีพเสริมเพื่อการมีงานทำหรือการประกอบอาชีพอิสระ
กรมพัฒนาฝีมือแรงงาน กระทรวงแรงงาน

หน่วยงาน สพร./สนพ.

หลักสูตร 30 ชั่วโมง รุ่นที่..... ชื่อหลักสูตร.....

สถานที่ดำเนินการ วันที่ดำเนินการ

ที่	ชื่อ - สกุล	อายุ (ปี)	รายได้เฉลี่ยก่อน เข้าร่วมโครงการ (บาท/ปี)	ผลการดำเนินงาน				หมายเหตุ
				สำเร็จ การฝึก อบรม	ไม่สำเร็จ การฝึก อบรม	การมีงานทำ		
						ระบุงานที่ทำ	รายได้เฉลี่ยเพิ่มขึ้น (บาท/เดือน)	
1								
2								
3								
4								
5								
6								
7								
8								
9								
10								
11								
12								
13								
14								
15								
16								
17								
รวม	จำนวน.....คน	อายุ เฉลี่ยปี						

ลงชื่อ.....ผู้รายงาน

(.....)

ตำแหน่ง.....

วันที่.....

ลงชื่อ.....ผู้รับรอง

(.....)

ผู้อำนวยการ สพร./สนพ.

วันที่.....

แบบ ป.3

(รายคน)

แบบรายงานผลการดำเนินงานตามโครงการเพิ่มศักยภาพผู้มีรายได้น้อยที่ลงทะเบียนสวัสดิการแห่งรัฐ

เพื่อสร้างงาน สร้างอาชีพ เพิ่มรายได้ และความมั่นคงในชีวิต

กิจกรรมฝึกอาชีพเสริมเพื่อการมีงานทำหรือการประกอบอาชีพอิสระ

กรมพัฒนาฝีมือแรงงาน กระทรวงแรงงาน

หน่วยงาน สพร./สนพ.

หลักสูตร 60 ชั่วโมง รุ่นที่..... ชื่อหลักสูตร.....

สถานที่ดำเนินการ วันที่ดำเนินการ

ที่	ชื่อ - สกุล	อายุ (ปี)	รายได้เฉลี่ยก่อน เข้าร่วมโครงการ (บาท/ปี)	ผลการดำเนินงาน				หมายเหตุ
				สำเร็จ การฝึก อบรม	ไม่สำเร็จ การฝึก อบรม	การมีงานทำ		
						ระบุงานที่ทำ	รายได้เฉลี่ยเพิ่มขึ้น (บาท/เดือน)	
1								
2								
3								
4								
5								
6								
7								
8								
9								
10								
11								
12								
13								
14								
15								
16								
17								
รวม	จำนวน.....คน	อายุ เฉลี่ยปี						

ลงชื่อ.....ผู้รายงาน

(.....)

ตำแหน่ง.....

วันที่.....

ลงชื่อ.....ผู้รับรอง

(.....)

ผู้อำนวยการ สพร./สนพ.

วันที่.....



ด่วนที่สุด

บันทึกข้อความ

ส่วนราชการ กรมพัฒนาฝีมือแรงงาน กองพัฒนาศักยภาพแรงงานและผู้ประกอบกิจการ โทรศัพท์ ๐ ๒๒๔๕ ๕๓๗๕

ที่ รง ๐๔๐๕/๐๕๐๘๓

วันที่ ๕ เมษายน ๒๕๖๑

เรื่อง การดำเนินงานตามมาตรการพัฒนาคุณภาพชีวิตผู้มีบัตรสวัสดิการแห่งรัฐ ระยะที่ ๒

เรียน ผู้อำนวยการสถาบันพัฒนาฝีมือแรงงาน ๑๓ กรุงเทพมหานคร

ตามที่รัฐบาลภายใต้การนำของพลเอก ประยุทธ์ จันทร์โอชา นายกรัฐมนตรี ได้กำหนด มาตรการพัฒนาคุณภาพชีวิตผู้มีบัตรสวัสดิการแห่งรัฐ ระยะที่ ๒ และกรมพัฒนาฝีมือแรงงาน กระทรวงแรงงาน ได้แปลงนโยบายรัฐบาลไปสู่การปฏิบัติให้เห็นผลเป็นรูปธรรม จึงจัดทำโครงการเพิ่มศักยภาพผู้มีรายได้น้อย ที่ลงทะเบียนสวัสดิการแห่งรัฐ เพื่อสร้างงาน สร้างอาชีพ เพิ่มรายได้ และความมั่นคงในชีวิต กิจกรรม การฝึกอาชีพเร่งด่วนช่วงนอกประสงค์ (ช่วงชุมชน) และกิจกรรมการฝึกอาชีพเสริมเพื่อการมีงานทำหรือ การประกอบอาชีพอิสระ โดยมีวัตถุประสงค์เพื่อให้ผู้มีรายได้น้อยที่มีบัตรสวัสดิการแห่งรัฐ และมีรายได้ต่ำกว่า ๓๐,๐๐๐ บาท/คน/ปี ได้รับความรู้และทักษะในการประกอบอาชีพ และนำความรู้ที่ได้รับไปประกอบอาชีพ ให้มีรายได้พ้นขีดความยากจน นั้น

เพื่อให้การดำเนินงานตามโครงการดังกล่าวข้างต้น บรรลุเป้าหมายโครงการอย่างมีประสิทธิภาพและเกิดประโยชน์สูงสุดต่อประชาชนผู้มีรายได้น้อยที่เป็นกลุ่มเป้าหมาย กรมพัฒนาฝีมือแรงงาน จึงขอให้ท่านพิจารณาดำเนินการตามมาตรการพัฒนาคุณภาพชีวิตผู้มีบัตรสวัสดิการแห่งรัฐ ระยะที่ ๒ ดังนี้

๑. ประสานงานและสำรวจข้อมูลความต้องการพัฒนาทักษะอาชีพของผู้มีรายได้น้อย ที่เป็น กลุ่มเป้าหมายตามโครงการภายในจังหวัด จากฐานข้อมูลของศูนย์เทคโนโลยีสารสนเทศและการสื่อสาร สำนักงานปลัดกระทรวงการคลัง

๒. จัดทำแผนปฏิบัติการฝึกทักษะอาชีพ (Action Plan) ให้สอดคล้องกับโครงการและความต้องการของกลุ่มเป้าหมาย ที่แจ้งความประสงค์เข้ารับการพัฒนาทักษะอาชีพ และผ่านกระบวนการ กลั่นกรองของคณะทำงานพัฒนาคุณภาพชีวิตผู้มีบัตรสวัสดิการแห่งรัฐประจำเขต หรือ ทีมหมอประชารัฐสุขใจ (ทีม พรจ.) ผู้ดูแลผู้มีบัตรสวัสดิการแห่งรัฐ (Account Officer : AO) และคณะอนุกรรมการพัฒนาคุณภาพชีวิตผู้มีบัตรสวัสดิการแห่งรัฐกรุงเทพมหานคร (คอจ.) ส่งให้กองพัฒนาศักยภาพแรงงานและผู้ประกอบกิจการ ภายในวันที่ ๑๙ เมษายน ๒๕๖๑ เพื่อใช้เป็นข้อมูลประกอบการจัดสรรงบประมาณ

๓. นำแผนปฏิบัติการบรรจุไว้ในแผนฝึกอาชีพจังหวัด ที่มีคณะอนุกรรมการพัฒนาคุณภาพชีวิตผู้มีบัตรสวัสดิการแห่งรัฐกรุงเทพมหานคร (คอจ.) เป็นกลไกในการขับเคลื่อนโครงการ

๔. จัดตั้งคณะกรรมการอำนวยการพัฒนาทักษะอาชีพ กรุงเทพมหานคร โดยเรียนเชิญ ปลัดกรุงเทพมหานครหรือผู้แทนเป็นประธานกรรมการ และองค์ประกอบคณะกรรมการควรมีผู้อำนวยการเขต ทุกเขต ตัวแทนสภาหอการค้าแห่งประเทศไทย ตัวแทนสภาอุตสาหกรรมแห่งประเทศไทย องค์กรภาคเอกชน เป็นกรรมการ ผู้อำนวยการสถาบันพัฒนาฝีมือแรงงาน ๑๓ กรุงเทพมหานคร หรือ หัวหน้าส่วนราชการสังกัด กระทรวงแรงงาน เป็นกรรมการและเลขานุการ หัวหน้ากลุ่มงานแผนและประเมินผล สถาบันพัฒนาฝีมือแรงงาน ๑๓ กรุงเทพมหานคร เป็นกรรมการและผู้ช่วยเลขานุการ ทั้งนี้ ให้ปลัดกรุงเทพมหานครพิจารณา แต่งตั้งตามที่เห็นสมควร เพื่อให้โครงการดำเนินการไปด้วยความเรียบร้อยและมีประสิทธิภาพ

๕. จัดตั้งคณะทำงาน...

๕. จัดตั้งคณะทำงานพัฒนาทักษะอาชีพ ระดับเขต โดยให้ผู้อำนวยการเขตเป็นประธาน คณะทำงาน หัวหน้าส่วนราชการในเขต เป็นคณะทำงาน ผู้อำนวยการสถาบันพัฒนาฝีมือแรงงาน หรือ หัวหน้าส่วนราชการกระทรวงแรงงานในกรุงเทพมหานคร หรือ เจ้าหน้าที่ระดับชำนาญการของสถาบัน พัฒนาฝีมือแรงงาน เป็นคณะทำงานและเลขานุการ หรือส่วนราชการอื่น ๆ ที่ปลัดกรุงเทพมหานครพิจารณา เห็นสมควร

๖. จัดตั้งคณะกรรมการเบิกจ่ายเงินค่าเบี้ยเลี้ยงแก่กลุ่มเป้าหมายที่เข้ารับการฝึกตามโครงการ โดยให้ดำเนินการตามโครงการด้วยความโปร่งใส ตรวจสอบได้ และมีความซื่อสัตย์สุจริต ภายใต้ระเบียบ ราชการโดยเคร่งครัด ทั้งนี้ ให้ประกอบด้วย ข้าราชการหรือเจ้าหน้าที่ของรัฐ ไม่น้อยกว่า ๒ คน เป็นกรรมการ และจะต้องให้ผู้นำชุมชน ผู้นำท้องถิ่น ณ จุดที่ตั้งดำเนินการฝึก หรือองค์กรประชาชน หน่วยงาน องค์กรปกครอง ส่วนท้องถิ่น คณะกรรมการชุมชน อาสาสมัครแรงงาน ร่วมเป็นสักขีพยานในการจ่ายเงิน-รับเงินทุกครั้ง

๗. ดำเนินการตามโครงการฯ ให้บรรลุเป้าหมายตามโครงการ อย่างมีประสิทธิภาพและเกิดผล สัมฤทธิ์สูงสุด ให้ผู้สำเร็จการฝึกต้องมีอาชีพ มีงานทำ มีรายได้ พ้นขีดความยากจนต่อไป

จึงเรียนมาเพื่อพิจารณาดำเนินการ



(นายสุทธิ สุโกศล)

อธิบดีกรมพัฒนาฝีมือแรงงาน

หลักสูตรการฝึกอาชีพเร่งด่วน
ภายใต้โครงการเพิ่มศักยภาพผู้มีรายได้น้อยที่ลงทะเบียนสวัสดิการแห่งรัฐ
เพื่อสร้างงาน สร้างอาชีพเพิ่มรายได้ และความมั่นคงในชีวิต
สาขา ช่างอเนกประสงค์ (ช่างชุมชน)
รหัสหลักสูตร ๐๙๓๐๑๕๑๐๑๑๐๐๑
กรมพัฒนาฝีมือแรงงาน กระทรวงแรงงาน

๑. วัตถุประสงค์ :

- ๑.๑ เพื่อให้ผู้มีรายได้น้อยมีความรู้และสามารถในการปฏิบัติงานเกี่ยวกับการซ่อมบำรุงที่พักอาศัย ได้แก่ การตรวจซ่อมอุปกรณ์ไฟฟ้า การซ่อมประปาและสุขภัณฑ์ การซ่อมผนังและกระเบื้อง และอื่น ๆ ที่เกี่ยวข้อง
- ๑.๒ เพื่อให้ผู้มีรายได้น้อยสามารถนำความรู้ที่ได้รับไปใช้ในการประกอบอาชีพ สร้างรายได้ และก้าวพ้นขีดความยากจน

๒. ระยะเวลาการฝึก :

ผู้รับการฝึกจะได้รับการฝึกในภาคทฤษฎีและภาคปฏิบัติ โดยหน่วยงานสังกัดกรมพัฒนาฝีมือแรงงาน หรือหน่วยงานอื่นที่เกี่ยวข้องเป็นเวลา ๖๐ ชั่วโมง

๓. คุณสมบัติของผู้รับการฝึก :

เป็นผู้มีบัตรสวัสดิการแห่งรัฐ และรายได้ต่ำกว่า ๓๐,๐๐๐ บาท/คน/ปี ที่แจ้งความประสงค์เข้ารับการฝึกอบรมกับกรมพัฒนาฝีมือแรงงาน กระทรวงแรงงาน

๔. วุฒิบัตร :

ชื่อเต็ม : วุฒิบัตรพัฒนาฝีมือแรงงาน สาขา ช่างอเนกประสงค์ (ช่างชุมชน)

ชื่อย่อ : วพร. ช่างอเนกประสงค์ (ช่างชุมชน)

ผู้รับการฝึกที่ผ่านการประเมินผล และมีระยะเวลาการฝึกไม่น้อยกว่าร้อยละ ๘๐ ของระยะเวลาฝึกทั้งหมดจะได้รับวุฒิบัตร ช่างอเนกประสงค์ (ช่างชุมชน) จากกรมพัฒนาฝีมือแรงงาน กระทรวงแรงงาน

๕. หัวข้อวิชา :

รหัส	หัวข้อวิชา	ชั่วโมง	
		ทฤษฎี	ปฏิบัติ
๐๑	การให้บริการของหน่วยงานในสังกัดกระทรวงแรงงาน	๑	-
๐๒	ความปลอดภัย จริยธรรม และจรรยาบรรณ ในการประกอบอาชีพ	๒	-
๐๓	การตรวจซ่อมอุปกรณ์ไฟฟ้า	๓	๑๕
๐๔	การซ่อมประปาและสุขภัณฑ์	๓	๑๕
๐๕	การซ่อมผนังและกระเบื้อง	๓	๑๕
๐๖	การวัดและประเมินผล	๓	-
รวม		๑๕	๔๕
		๖๐	

๖. เนื้อหาวิชา :

- ๐๑** **การให้บริการของหน่วยงานในสังกัดกระทรวงแรงงาน** **(๑ : ๐)**
วัตถุประสงค์รายวิชา
 เพื่อให้ผู้มีรายได้น้อยมีความรู้ ความเข้าใจ เกี่ยวกับการให้บริการของหน่วยงานในสังกัด
 กระทรวงแรงงาน
คำอธิบายรายวิชา
 ศึกษาเกี่ยวกับการให้บริการของหน่วยงานในสังกัดกระทรวงแรงงาน
- ๐๒** **ความปลอดภัย จริยธรรม และจรรยาบรรณ ในการประกอบอาชีพ** **(๒ : ๐)**
วัตถุประสงค์รายวิชา
 เพื่อให้ผู้มีรายได้น้อยมีความรู้ เกี่ยวกับความปลอดภัย จริยธรรม และจรรยาบรรณ
 ในการประกอบอาชีพ
คำอธิบายรายวิชา
 ศึกษาความรู้เกี่ยวกับความปลอดภัย จริยธรรม และจรรยาบรรณในการประกอบอาชีพ
- ๐๓** **การตรวจสอบอุปกรณ์ไฟฟ้า** **(๓ : ๑๕)**
วัตถุประสงค์รายวิชา
 เพื่อให้ผู้มีรายได้น้อยมีความรู้ ความสามารถในการตรวจสอบ การเปลี่ยน การแก้ไขอาการ
 ชาร์ตของสวิตช์ไฟฟ้า เต้ารับไฟฟ้า หลอดไฟฟ้า ตลอดจนการตรวจสอบอุปกรณ์ เครื่องใช้ไฟฟ้าในครัวเรือน
 ได้อย่างถูกต้อง
คำอธิบายรายวิชา
 ศึกษาเกี่ยวกับเทคนิคเบื้องต้นในการปฏิบัติงานกับไฟฟ้า ระบบไฟฟ้าในบ้าน วิธีการต่อ
 สายไฟฟ้า วิธีพันฉนวนไฟฟ้า วิธีตรวจ เปลี่ยน แก้ไข และอาการชาร์ต สวิตช์ไฟฟ้า เต้ารับไฟฟ้า หลอดไฟฟ้าและ
 ตรวจสอบอุปกรณ์เครื่องใช้ไฟฟ้าในครัวเรือน
 ฝึกปฏิบัติการต่อสายไฟฟ้า การตรวจ การเปลี่ยน การแก้ไขอาการชาร์ตของสวิตช์ไฟฟ้า
 เต้ารับไฟฟ้า หลอดไฟฟ้า ตลอดจนการตรวจสอบอุปกรณ์เครื่องใช้ไฟฟ้าในครัวเรือน
- ๐๔** **การซ่อมประปาและสุขภัณฑ์** **(๓ : ๑๕)**
วัตถุประสงค์รายวิชา
 เพื่อให้ผู้มีรายได้น้อยมีความรู้ ความสามารถ ซ่อมประปาและสุขภัณฑ์
คำอธิบายรายวิชา
 ศึกษาเกี่ยวกับการเตรียมวัสดุ อุปกรณ์และเครื่องมือ ขั้นตอนการเตรียมงานซ่อมประปา
 และการซ่อมแซมต่าง ๆ เช่น วิธีแก้การรั่วซึมจากท่อประปา ก๊อกน้ำชาร์ต โถส้วมอุดตัน อุปกรณ์โถส้วมชาร์ต
 อ่างล้างหน้าชาร์ต ฝักบัวชาร์ต เป็นต้น
 ฝึกปฏิบัติงานซ่อมประปาและการซ่อมแซมต่าง ๆ เช่น การรั่วซึมจากท่อประปา ก๊อกน้ำ
 ชาร์ต โถส้วมอุดตัน อุปกรณ์โถส้วมชาร์ต อ่างล้างหน้าชาร์ต ฝักบัวชาร์ต เป็นต้น
- ๐๕** **การซ่อมผนังและกระเบื้อง** **(๓ : ๑๕)**
วัตถุประสงค์รายวิชา
 เพื่อให้ผู้มีรายได้น้อยมีความรู้ ความสามารถ ซ่อมผนังและกระเบื้อง

คำอธิบายรายวิชา

ศึกษาเกี่ยวกับขั้นตอนการซ่อมผนังและกระเบื้อง เช่น มีการแตกร้าว มีการซึมของน้ำ วิธีสกัดพื้นผิวซีเมนต์ การผสมกาวซีเมนต์ วิธีทา กาวซีเมนต์บริเวณผิวซีเมนต์ที่สกัดไว้แล้ว การติดกาวซีเมนต์บนกระเบื้อง การปูกระเบื้อง การผสมยาแนวตามอัตราส่วนผสม วิธียาแนว วิธีทำความสะอาดบริเวณวิธีบำรุงรักษาเครื่องมือ

ฝึกปฏิบัติการซ่อมผนังและกระเบื้อง เช่น มีการแตกร้าว มีการซึมของน้ำ การสกัดพื้นผิวซีเมนต์ การผสมกาวซีเมนต์ การทา กาวซีเมนต์บริเวณผิวซีเมนต์ที่สกัดไว้แล้ว การติดกาวซีเมนต์บนกระเบื้อง การปูกระเบื้อง การผสมยาแนวตามอัตราส่วนผสม การยาแนวการทำความสะอาดบริเวณ การบำรุงรักษาเครื่องมือ

๐๖

การวัดและประเมินผล

(๓ : ๐)

เป็นการวัดผลผู้เข้ารับการฝึกโดยการประเมินผลหลังการฝึกอบรม ในส่วนที่เป็นภาคทฤษฎีและภาคปฏิบัติในแต่ละหัวข้อวิชา

ผู้จัดทำหลักสูตร

กลุ่มงานพัฒนาหลักสูตรและเทคโนโลยีการฝึก สำนักนักพัฒนาผู้ฝึกและเทคโนโลยีการฝึก

รายการเครื่องมือช่างชุมชน (1 คน/ 1 ชุด)

ลำดับ ที่	รายการวัสดุ	จำนวน	หน่วย นับ	ราคา/ หน่วย	หมายเหตุ
	ช่างซ่อมไฟฟ้าภายในอาคาร ช่างซ่อมประปาและสุขภัณฑ์ และช่างซ่อมผนังและปูกระเบื้อง				
1.	ชุดไขควงรวมมีที่ทดสอบไฟฟ้า	1	ชุด	220	5 ตัว/ชุด
2.	มีดคัตเตอร์ขนาดใหญ่	1	ด้าม	40	
3.	ค้อนช่างไฟฟ้า	1	ด้าม	50	
4.	คีมปากจิ้งจก	1	อัน	130	
5.	คีมปากกรรรม	1	อัน	250	
6.	คีมปากเลื่อย ยาว 12 นิ้ว	1	อัน	565	
7.	ประแจเลื่อย ยาว 10 นิ้ว	1	ตัว	330	
8.	ถั่วยางปัมท่อ	1	ชุด	120	พร้อมด้ามถอดได้
9.	ค้อนช่างไม้	1	ด้าม	250	ค้อนหงอน+ด้าม
10.	ไขควงปากแบนด้ามทะลุ ก้านยาว 6 นิ้ว	1	ด้าม	150	
11.	ไขควงปากแฉกด้ามทะลุ ก้านยาว 6 นิ้ว	1	ด้าม	155	
12.	เกรียงใบโพธิ์	1	อัน	170	
13.	สก็ดปากแบน ยาว 8 นิ้ว	1	อัน	230	
14.	แปรงขนสัตว์สำหรับทาสี ขนาด 2 นิ้ว	1	ด้าม	30	
15.	แปรงทองเหลืองรูปไข่	1	อัน	35	
16.	ตลับเมตร ขนาด 3 เมตร	1	ตลับ	225	มีใบรับรอง ซ่ง ตวง วัด
17.	กล่องเหล็กใส่เครื่องมือ แบบ 2 ชั้น ยาว 18 นิ้ว	1	ใบ	550	สำหรับใส่เครื่องมือ รายการที่ 1 –16 ข้างต้น
ราคารวม				3,500	

รายการที่ 17. กล่องเหล็กใส่เครื่องมือ ให้ดำเนินการดังนี้

- ติดสติ๊กเกอร์รายการและจำนวนเครื่องมือภายในกล่อง
- ข้อควรระวังในการใช้ / ความปลอดภัย / การวางแผนใช้เครื่องมืออย่างถูกต้อง (วิทยากรอธิบายก่อนส่งมอบ)
- การบำรุงรักษาเครื่องมือหลังจากการทำงานประจำวัน

หมายเหตุ : - คุณลักษณะเครื่องมือ/สินค้า ตามมาตรฐานผลิตภัณฑ์อุตสาหกรรม (มอก.) หรือ ISO / สินค้าที่จัดจำหน่ายตามร้านค้าวัสดุก่อสร้างที่มีมาตรฐาน

- ข้อมูลและรูปภาพของเครื่องมือสามารถค้นหาได้ที่เว็บไซต์ศูนย์บริการเทคโนโลยีการพัฒนาฝีมือแรงงาน

ประมาณการ รายการวัสดุ ช่างชุมชน

ลำดับ ที่	รายการวัสดุ	จำนวน	หน่วย นับ	ราคา/ หน่วย	ราคารวม ต่อรุ่น (20 คน)	การใช้ วัสดุ ร่วมกัน	หมายเหตุ
	ช่างซ่อมไฟฟ้า						
1	สายไฟฟ้า VAF ขนาด 2X1.5 SQ.mm.	2	ม้วน	1,200	2,400	10 คน	
2	สายไฟฟ้า VAF ขนาด 2X2.5 SQ.mm.	1	ม้วน	1,935	1,935	20 คน	
3	เทปพันสายไฟ	20	ม้วน	14	280	1 คน	
4	ชุดกล่องและสวิตซ์ไฟฟ้า 1 ช่อง	20	ชุด	60	1,200	1 คน	
5	ชุดกล่องและปลั๊กไฟฟ้า 1 ช่อง	20	ชุด	110	2,200	1 คน	
6	ชุดรางไฟพร้อมหลอดฟลูออเรสเซนต์	20	ชุด	245	4,900	1 คน	บรรจุครบชุด
7	ชุดโคมหลอดพร้อมหลอดประหยัดไฟ	20	ชุด	220	4,400	1 คน	บรรจุครบชุด
	ช่างซ่อมประปาและท่อสุขภัณฑ์						
1	ก๊อกร้านอ่างล้างหน้า	4	ตัว	310	1,240	5 คน	พร้อมอุปกรณ์ประกอบ
2	ถ้วยยางปั๊มท่อ	2	อัน	120	240	10 คน	
3	ชุดวาล์วน้ำเข้า-ออกชักโครก	4	ชุด	160	640	5 คน	พร้อมอุปกรณ์ประกอบ
4	สายฉีดชำระ	2	ชุด	150	300	10 คน	พร้อมอุปกรณ์ประกอบ
5	สื่อน้ำอ่างล้างหน้า	2	ชุด	280	560	10 คน	พร้อมอุปกรณ์ประกอบ
6	เทปพันเกลียว	20	ม้วน	10	200	1 คน	
	ช่างซ่อมผนังและกระเบื้อง						
1	กาวซีเมนต์สำหรับปูกระเบื้อง	4	ถุง	150	600	5 คน	ขนาดบรรจุ 20 กก.
2	กระเบื้องปูพื้นขนาด 8" x 8"	4	กล่อง	205	820	5 คน	ผิวหยาบ
3	ปูนยาแนวบรรจุ 1 กก./ถุง	4	ถุง	45	180	5 คน	
4	กระเบื้องปูผนังผิวเรียบขนาด 8" x 8"	10	กล่อง	220	2,200	2 คน	สีพื้น
5	ปูนฉาบชนิดสำเร็จรูป	5	ถุง	130	650	4 คน	
6	ท่อ PVC Ø ½ นิ้ว	20	เส้น	45	900	1 คน	ขนาดบรรจุ 50 กก.
7	ข้อต่อท่อ PVC Ø ½ นิ้ว	20	อัน	5	100	1 คน	
8	กาวทาท่อ PVC	5	กระป๋อง	25	125	4 คน	
9	เกรียงหริปูกระเบื้อง	20	อัน	170	3,400	1 คน	
	ราคารวม			5,809	บาท		
	ราคาเฉลี่ย/รุ่น 20 คน				29,470	บาท	
	ราคาเฉลี่ย/คน					1,473.50	บาท

หมายเหตุ

- ข้อมูลประมาณราคาวัสดุ ณ กรุงเทพมหานคร มีนาคม 2561

แผนปฏิบัติการกรมพัฒนาฝีมือแรงงาน (Road map)

โครงการเพิ่มศักยภาพผู้มีรายได้น้อยที่ลงทะเบียนสวัสดิการแห่งรัฐ เพื่อสร้างงาน สร้างอาชีพ เพิ่มรายได้ และความมั่นคงในชีวิต

- ฝึกอาชีพเร่งด่วนช่างอเนกประสงค์ (ช่างชุมชน)
- ฝึกอาชีพการมีงานทำหรือประกอบอาชีพอิสระ

ในความรับผิดชอบของกรมพัฒนาฝีมือแรงงาน กระทรวงแรงงาน

ที่	กิจกรรม	ปี 2561							หน่วยงานรับผิดชอบ
		มี.ค.	เม.ย.	พ.ค.	มิ.ย.	ก.ค.	ส.ค.	ก.ย.	
1	จัดทำโครงการ/คำของบประมาณรายจ่ายเพิ่มเติม ประจำปีงบประมาณ 2561								ศป.
2	จัดตั้งคณะทำงานขับเคลื่อนโครงการ - ระดับกรม - ระดับพื้นที่								
3	จัดเตรียมวิทยากร หลักสูตร เอกสารประกอบการฝึก								
4	จัดทำคู่มือการปฏิบัติงานตามโครงการ								ศป./บค./สพท.
5	จัดทำระบบข้อมูลสารสนเทศโครงการเพื่อการบริหารโครงการในส่วนของ กพร.								ศท.
6	ประชุมคณะกรรมการบริหารจัดการโครงการ								ศป.
7	ประชุมชี้แจงแนวทางการดำเนินงานตามโครงการแก่บุคคลากรกรมพัฒนาฝีมือแรงงาน								
8	จัดกลุ่มความต้องการผู้มีรายได้น้อย ที่แจ้งความประสงค์ฝึกทักษะอาชีพ								สพร./สนพ.
9	จัดทำแผนการฝึกทักษะอาชีพรายจังหวัด								ศป./สพร./สนพ. (ผ่าน กพร.ปจ.)
10	ขออนุมัติจัดฝึกอบรม จัดซื้อวัสดุ/เครื่องมือ								สพร./สนพ.
11	ดำเนินการฝึกอบรม ตามแผนการฝึกทักษะอาชีพรายจังหวัด								สพร./สนพ. หน่วยงานเครือข่าย
12	Kick Off การฝึกทักษะอาชีพพร้อมกัน 76 จังหวัด และ กทม.								สพร./สนพ.
13	บันทึกข้อมูลการดำเนินงานในระบบสารสนเทศ								คณะกรรมการโครงการ ระดับกรมฯ
14	ประเมินผลการฝึกและรายงานผล								

: กองพัฒนาศักยภาพแรงงานและผู้ประกอบกิจการ
กรมพัฒนาฝีมือแรงงาน
กระทรวงแรงงาน

ฝึกช่างอเนกประสงค์ (ช่างชุมชน) : ฝึกอาชีพเสริมการมีงานทำ / อาชีพอิสระ

กรมพัฒนาฝีมือแรงงาน กระทรวงแรงงาน

แก้ปัญหาความยากจน

มาตรการพัฒนาคุณภาพชีวิต
ผู้มีบัตรสวัสดิการแห่งรัฐ

● ฝึกช่างอเนกประสงค์
(ช่างชุมชน)

มอบเครื่องมือประกอบอาชีพ

81,000 คน

● ฝึกอาชีพเสริม
การมีงานทำ / อาชีพอิสระ

544,120 คน

วัตถุประสงค์

เพิ่มโอกาสการเข้าถึงบริการภาครัฐ สร้างทักษะอาชีพแก่ผู้มีบัตรสวัสดิการแห่งรัฐที่มีรายได้ต่ำกว่า 30,000 บาท ต่อคนต่อปี และผ่านกระบวนการคัดกรองของ ประจ. AO/กลไกจังหวัด ให้มีทักษะอาชีพ มีงานทำ เพิ่มรายได้พ้นขีดความยากจนสามารถพึ่งตนเองได้ ตามมาตรการพัฒนาคุณภาพชีวิตผู้มีบัตรสวัสดิการแห่งรัฐ ระยะที่ 2

ผู้มีรายได้น้อยที่มีบัตรสวัสดิการแห่งรัฐ ลงทะเบียน

งบประมาณ :

ต้องการฝึกอาชีพ (ฐานข้อมูลศูนย์เทคโนโลยี กระทรวงการคลัง)

งบเพิ่มเติม 2561

เป้าหมาย : 625,120 คน

2,068.1576 ล้านบาท

1

คณะทำงานขับเคลื่อนฯ เตรียมความพร้อม
วิทยากร หลักสูตร สถานที่ จัดทำคู่มือปฏิบัติการ
และหน่วยงานเครือข่าย

ม.ค. - เม.ย. 61

2

ผู้มีรายได้น้อยสมัครฝึกทักษะอาชีพ 338,517 คน (ห่วงแรก)

1. จัดกลุ่ม/จัดสรรเป้าหมายแก่ภาคีเครือข่าย
2. จัดทำแผนปฏิบัติการฝึกอาชีพระดับจังหวัด
3. ตั้งคณะทำงานทุกระดับ เพื่อให้โปร่งใส ตรวจสอบได้

พ.ค. - มิ.ย. 61

3

หลังจากได้รับจัดสรรงบประมาณตามความต้องการฝึกอาชีพของผู้มีรายได้น้อยที่มีบัตรสวัสดิการแห่งรัฐ

- จัดสรรงบประมาณ
- ฝึกทักษะอาชีพ การมอบเครื่องมือประกอบอาชีพ กลไกประชารัฐขับเคลื่อนให้ส่วนราชการ องค์กรเครือข่าย
ผู้นำท้องถิ่น มีส่วนร่วม (สพร. / สนพ. / องค์กรเครือข่าย)

พ.ค. - ส.ค. 61

4

- ส่งเสริมการมีงานทำโดยเชื่อมโยงระบบ JOB BOX
- สร้างกลไกที่จะเปิดเผยการทำงาน การจ่ายเงินทุกขั้นตอน
- ส่งเสริมการมีงานทำ มีรายได้ แก่ผู้สำเร็จการฝึก
- เพิ่มช่องทางการจำหน่ายสินค้า ประชาสัมพันธ์

พ.ค. - ก.ย. 61

5

ติดตาม/รายงานผลการดำเนินงาน

ก.ย. - ธ.ค. 61



ใบสมัครเข้ารับการฝึกอบรม

โครงการเพิ่มศักยภาพผู้มีรายได้น้อยที่ลงทะเบียนสวัสดิการแห่งรัฐ
เพื่อสร้างงาน สร้างอาชีพ เพิ่มรายได้ และความมั่นคงในชีวิต

: การฝึกอาชีพ หลักสูตร ฝึกอาชีพเร่งด่วน ช่างอเนกประสงค์ (ช่างชุมชน)

หน่วยงานฝึกอบรม.....

.....

เลขบัตรประจำตัวประชาชน.....

ชื่อ-สกุล.....

ที่อยู่ตามทะเบียนบ้าน.....

.....

ประสงค์สมัครฝึกหลักสูตร.....จำนวน.....ชั่วโมง รุ่นที่.....

วันเริ่มฝึก.....

วันสิ้นสุดการฝึก.....

ดำเนินการโดย.....

ลงชื่อ.....ผู้สมัคร

(.....)

วันที่.....



ใบสมัครเข้ารับการฝึกอบรม

โครงการเพิ่มศักยภาพผู้มีรายได้น้อยที่ลงทะเบียนสวัสดิการแห่งรัฐ
เพื่อสร้างงาน สร้างอาชีพ เพิ่มรายได้ และความมั่นคงในชีวิต

: การฝึกอาชีพ หลักสูตร ฝึกอาชีพเสริมเพื่อการมีงานทำหรือการประกอบอาชีพอิสระ

หน่วยงานฝึกอบรม.....

.....

เลขบัตรประจำตัวประชาชน.....

ชื่อ-สกุล.....

ที่อยู่ตามทะเบียนบ้าน.....

.....

ประสงค์สมัครฝึกหลักสูตร.....จำนวน.....ชั่วโมง รุ่นที่.....

วันเริ่มฝึก.....

วันสิ้นสุดการฝึก.....

ดำเนินการโดย.....

ลงชื่อ.....ผู้สมัคร

(.....)

วันที่.....

ตัวอย่าง

๑๓๐



ใบสมัครเข้ารับการฝึกอบรม

โครงการเพิ่มศักยภาพผู้มีรายได้น้อยที่ลงทะเบียนสวัสดิการแห่งรัฐ
เพื่อสร้างงาน สร้างอาชีพ เพิ่มรายได้ และความมั่นคงในชีวิต

: การฝึกอาชีพ หลักสูตร ฝึกอาชีพเสริมเพื่อการมีงานทำหรือการประกอบอาชีพอิสระ

หน่วยงานฝึกอบรม.....สำนักงานพัฒนาฝีมือแรงงานเพชรบุรี.....

.....

เลขบัตรประจำตัวประชาชน.....1565456878465.....

ชื่อ-สกุล.....นายแดง คำดี.....

ที่อยู่ตามทะเบียนบ้าน.....58/7 ม.2 ต.พะอ่า อ.ชะอำ จ.เพชรบุรี 76120.....

ประสงค์สมัครฝึกหลักสูตร การทำขนมเบเกอรี่.....จำนวน 18.....ชั่วโมง รุ่นที่.....1.....

วันเริ่มฝึก.....1 มิถุนายน 2561.....

วันสิ้นสุดการฝึก.....3 มิถุนายน 2561.....

ดำเนินการโดย.....วิทยาลัยเทคนิคเพชรบุรี.....

ลงชื่อ.....ผู้สมัคร

(.....นายแดง คำดี.....)

วันที่.....

ทะเบียนวิทยากร
เพื่อเตรียมความพร้อมการดำเนินโครงการเพิ่มศักยภาพผู้มีส่วนได้ส่วนเสียที่ลงทะเบียนสวัสดิการแห่งรัฐ
เพื่อสร้างงาน สร้างอาชีพ เพิ่มรายได้และความมั่นคงในชีวิต ระยะที่ 2

ลำดับที่	รายชื่อจังหวัด	จำนวนวิทยากร (คน)	ลำดับที่	รายชื่อจังหวัด	จำนวนวิทยากร (คน)
1	กำแพงเพชร	36	41	กาฬสินธุ์	57
2	ฉะเชิงเทรา	24	42	ขอนแก่น	9
3	ชัยนาท	68	43	มหาสารคาม	80
4	ชัยภูมิ	50	44	ยะลา	102
5	ตราด	20	45	สุโขทัย	49
6	นครปฐม	108	46	ตรัง	129
7	นครพนม	65	47	อุดรดิตถ์	28
8	นครราชสีมา	109	48	ปทุมธานี	22
9	นนทบุรี	91	49	น่าน	38
10	นราธิวาส	119	50	เชียงราย	115
11	บึงกาฬ	17	51	เชียงใหม่	33
12	บุรีรัมย์	87	52	ประจวบคีรีขันธ์	21
13	พระนครศรีอยุธยา	18	53	พังงา	54
14	พัทลุง	60	54	เลย	32
15	พิษณุโลก	820	55	สุรินทร์	24
16	เพชรบูรณ์	110	56	หนองคาย	209
17	แพร่	20	57	พิจิตร	50
18	ภูเก็ต	21	58	ปัตตานี	40
19	มุกดาหาร	95	59	สุพรรณบุรี	43
20	ยโสธร	31	60	กาญจนบุรี	41
21	ร้อยเอ็ด	100	61	นครสวรรค์	34
22	ระนอง	74	62	ปราจีนบุรี	33
23	ระยอง	28	63	เพชรบุรี	112
24	ราชบุรี	99	64	กระบี่	132
25	ลพบุรี	64	65	แม่ฮ่องสอน	64
26	ลำพูน	66	66	ชลบุรี	44
27	ศรีสะเกษ	32	67	นครนายก	24
28	สกลนคร	59	68	อ่างทอง	91
29	สงขลา	262	69	จันทบุรี	31
30	สมุทรสาคร	14	70	พะเยา	94
31	สระบุรี	51	71	สระแก้ว	74
32	สุราษฎร์ธานี	79	72	สตูล	19
33	หนองบัวลำภู	13	73	สมุทรปราการ	53
34	อุดรธานี	89	74	ตาก	394
35	อุทัยธานี	158	75	ชุมพร	29
36	อุบลราชธานี	69	76	สมุทรสงคราม	78
37	อำนาจเจริญ	24	77	สิงห์บุรี	22
38	นครศรีธรรมราช	151	78	ลำปาง	101
39	กรุงเทพมหานคร	49	รวม จำนวนวิทยากร 6,065 คน		
40	สพ.ร.นานาชาติ เชียงแสน	10			

ข้อมูล กองพัฒนาศักยภาพแรงงานและผู้ประกอบกิจการ ณ วันที่ 11 พฤษภาคม 2561 เวลา 11.53 น.



ตัวอย่าง

คำสั่งจังหวัด.....

ที่ /๒๕๖๑

เรื่อง แต่งตั้งคณะกรรมการอำนวยการพัฒนาทักษะอาชีพระดับจังหวัดและคณะกรรมการพัฒนาทักษะอาชีพ
ระดับอำเภอ ตามโครงการเพิ่มศักยภาพผู้มีรายได้น้อยที่ลงทะเบียนสวัสดิการแห่งรัฐ
เพื่อสร้างงาน สร้างอาชีพ เพิ่มรายได้ และความมั่นคงในชีวิต

ด้วยกรมพัฒนาฝีมือแรงงาน ได้รับจัดสรรเงินงบประมาณรายจ่ายเพิ่มเติมประจำปีงบประมาณ ๒๕๖๑ จำนวน ๒,๐๖๘,๑๕๗,๖๐๐ บาท (สองพันหกสิบแปดล้านหนึ่งแสนห้าหมื่นเจ็ดพันหกร้อยยี่สิบบาทถ้วน) เพื่อดำเนินการโครงการเพิ่มศักยภาพผู้มีรายได้น้อยที่ลงทะเบียนสวัสดิการแห่งรัฐ เพื่อสร้างงาน สร้างอาชีพ เพิ่มรายได้ และความมั่นคงในชีวิต โดยการฝึกทักษะอาชีพให้แก่ผู้มีรายได้น้อยที่ลงทะเบียนสวัสดิการแห่งรัฐ ที่มีรายได้ต่ำกว่า ๓๐,๐๐๐ บาท/คน/ปี เป้าหมาย ๖๒๕,๑๒๐ คน ดังนั้น เพื่อให้การดำเนินงานเป็นไป ด้วยความเรียบร้อย มีประสิทธิภาพ และบรรลุวัตถุประสงค์

อาศัยอำนาจตามความในมาตรา ๓๒ แห่งพระราชบัญญัติระเบียบบริหารราชการแผ่นดิน พ.ศ. ๒๕๓๔ ซึ่งแก้ไขเพิ่มเติมโดยพระราชบัญญัติระเบียบบริหารราชการแผ่นดิน (ฉบับที่ ๕) พ.ศ. ๒๕๔๕ ผู้ว่าราชการจังหวัดสระบุรี จึงมีคำสั่ง ดังนี้

๑) คณะกรรมการอำนวยการพัฒนาทักษะอาชีพระดับจังหวัด ประกอบด้วย

- | | |
|--|---------------|
| (๑) ผู้ว่าราชการจังหวัดสระบุรี | ประธานกรรมการ |
| (๒) ปลัดจังหวัด | กรรมการ |
| (๓) หัวหน้าสำนักงานจังหวัด | กรรมการ |
| (๔) ประชาสัมพันธ์จังหวัด | กรรมการ |
| (๕) คลังจังหวัด | กรรมการ |
| (๖) สถิติจังหวัด | กรรมการ |
| (๗) นายอำเภอทุกอำเภอ | กรรมการ |
| (๘) หัวหน้าส่วนราชการสังกัดกระทรวงแรงงาน | กรรมการ |
| (๙) ส่วนราชการที่เกี่ยวข้อง (ถ้ามี) | กรรมการ |
| (๑๐) สถาบันการศึกษาภายในจังหวัด (ถ้ามี) | กรรมการ |
| (๑๑) ประธานสภาอุตสาหกรรมจังหวัด | กรรมการ |
| (๑๒) ประธานสภาหอการค้าจังหวัด | กรรมการ |
| (๑๓) ผู้จัดการธนาคารเพื่อการเกษตรและสหกรณ์การเกษตร | กรรมการ |
| (๑๔) ผู้จัดการธนาคารออมสิน | กรรมการ |
| (๑๕) ตัวแทนสำนักงานตรวจเงินแผ่นดินจังหวัด | กรรมการ |
| (๑๖) ผู้ทรงคุณวุฒิ | กรรมการ |
| (๑๗) สถานประกอบกิจการ | กรรมการ |

- | | |
|--|---------------------|
| (๑๘) แรงงานจังหวัด | กรรมการ |
| | และเลขานุการ |
| (๑๙) ผู้อำนวยการสถาบันพัฒนาฝีมือแรงงาน/
ผู้อำนวยการสำนักงานพัฒนาฝีมือแรงงาน | กรรมการ |
| | และผู้ช่วยเลขานุการ |

ให้คณะกรรมการมีอำนาจหน้าที่ ดังนี้

๑. จัดทำแผนการดำเนินการพัฒนาทักษะอาชีพให้แก่ผู้มีรายได้น้อยที่ลงทะเบียนสวัสดิการแห่งรัฐ ในพื้นที่จังหวัดสระบุรี ที่ประสงค์จะฝึกอาชีพ
๒. ให้คำปรึกษาแก้ไขปัญหาที่เป็นอุปสรรคต่อการดำเนินงานโครงการภายในจังหวัด
๓. อนุมัติเปลี่ยนแปลงหลักสูตรการฝึกอบรมของผู้มีรายได้
๔. ประชาสัมพันธ์การดำเนินงานโครงการให้ปรากฏแพร่หลายให้สังคมรับรู้
๕. รายงานผลการดำเนินงานให้อธิบดีกรมพัฒนาฝีมือแรงงานทราบ
๖. บูรณาการความร่วมมือและจัดสรรเป้าหมายแก่หน่วยงานราชการภาคีเครือข่าย
๗. ปฏิบัติหน้าที่อื่นตามที่คณะอนุกรรมการพัฒนาคุณภาพชีวิตผู้มีบัตรสวัสดิการแห่งรัฐประจำจังหวัดมอบหมาย

(ทั้งนี้ หากผู้ว่าราชการจังหวัดพิจารณาแล้วมีความเห็นเป็นอย่างอื่น ขอให้ดำเนินการตามที่ผู้ว่าราชการจังหวัดเห็นสมควร)

๒) คณะทำงานพัฒนาทักษะอาชีพระดับอำเภอ ประกอบด้วย

- | | |
|---|-------------------------|
| (๑) นายอำเภอ | ประธานคณะทำงาน |
| (๒) ส่วนราชการ ภาคส่วนที่เกี่ยวข้องในอำเภอ | คณะทำงาน |
| (๓) สถาบันการศึกษาในเขตอำเภอ | คณะทำงาน |
| (๔) ผู้จัดการธนาคารเพื่อการเกษตรและสหกรณ์ ในเขตอำเภอ | คณะทำงาน |
| (๕) ผู้จัดการธนาคารออมสิน ในเขตอำเภอ | คณะทำงาน |
| (๖) นายกองค์การบริหารส่วนตำบล | คณะทำงาน |
| (๗) ทีมหมอประชารัฐสุขใจ (ปรจ.) | คณะทำงาน |
| (๘) ผู้ดูแลผู้มีบัตรสวัสดิการแห่งรัฐ (Account Officer : AO) | คณะทำงาน |
| (๙) ตัวแทนภาคประชาชนในอำเภอ | คณะทำงาน |
| (๑๐) ตัวแทนสถานประกอบการในเขตอำเภอ | คณะทำงาน |
| (๑๑) ตัวแทนอาสาสมัครแรงงานในเขตอำเภอ | คณะทำงาน |
| (๑๒) ตัวแทนกำนัน หรือตัวแทนผู้ใหญ่บ้าน
ในเขตอำเภอ (รวม ๖ คน) | คณะทำงาน |
| (๑๓) ผู้อำนวยการสถาบันพัฒนาฝีมือแรงงาน/
ผู้อำนวยการสำนักงานพัฒนาฝีมือแรงงาน/
หัวหน้าส่วนราชการสังกัดกระทรวงแรงงาน | กรรมการ
และเลขานุการ |

(๑๔) เจ้าหน้าที่สถาบันพัฒนาฝีมือแรงงาน/
 สำนักงานพัฒนาฝีมือแรงงาน/หรือ
 เจ้าหน้าที่ของส่วนราชการกระทรวงแรงงาน
 หรือตัวแทนผู้ดูแลผู้มีบัตรสวัสดิการแห่งรัฐ
 (Account Officer : AO) ในระดับอำเภอ
 ให้คณะกรรมการมีอำนาจหน้าที่ ดังนี้

๑. อำนวยความสะดวกและสนับสนุนการปฏิบัติงานของหน่วยงานที่เกี่ยวข้อง ให้ดำเนินการตาม
 โครงการเพิ่มศักยภาพผู้มีรายได้น้อยที่ลงทะเบียนสวัสดิการแห่งรัฐ เพื่อสร้างงาน สร้างอาชีพ เพิ่มรายได้
 และความมั่นคงในชีวิต ให้เกิดความสะดวก รวดเร็ว และถูกต้องตามระเบียบราชการ
๒. ดำเนินการรวมกลุ่มผู้มีรายได้น้อยที่ลงทะเบียนสวัสดิการแห่งรัฐ และมีภูมิสำเนา
 อยู่ในพื้นที่อำเภอ ที่มีความประสงค์จะฝึกอาชีพกับกรมพัฒนาฝีมือแรงงาน
๓. ประสานงาน นัดหมายผู้มีรายได้น้อยเข้ารับการฝึกทักษะอาชีพตามกำหนด
๔. ประชาสัมพันธ์การดำเนินงานโครงการให้ปรากฏแพร่หลายให้สังคมรับรู้
๕. รายงานผลการดำเนินงานให้คณะกรรมการอำนวยการพัฒนาทักษะอาชีพระดับจังหวัด

ทราบเป็นระยะ

๖. ปฏิบัติหน้าที่อื่นตามที่คณะกรรมการอำนวยการพัฒนาทักษะอาชีพระดับจังหวัด
 มอบหมาย

ทั้งนี้ ตั้งแต่บัดนี้เป็นต้นไป

สั่ง ณ วันที่

พฤษภาคม พ.ศ. ๒๕๖๑

คณะผู้จัดทำ

ที่ปรึกษา

๑. นายสุทธิ	สุโกศล	อธิบดีกรมพัฒนาฝีมือแรงงาน
๒. นายธวัช	เบญจาทิกุล	รองอธิบดีกรมพัฒนาฝีมือแรงงาน
๓. นายสุรพล	พลอยสุข	รองอธิบดีกรมพัฒนาฝีมือแรงงาน
๔. นายประทีป	ทรงล้ำยอง	หัวหน้าผู้ตรวจราชการกรม

คณะผู้จัดทำ

๑. นายสง่า	วงศ์ษาพาน	ผู้อำนวยการกองพัฒนาศักยภาพแรงงานและผู้ประกอบกิจการ
๒. นายบุญชัย	ศิริสนธิวรรณ	รักษาการในตำแหน่งผู้อำนวยการสำนักพัฒนาผู้ฝึกและเทคโนโลยีการฝึก
๓. นายอนุกุล	นำหน้าวงษ์สุข	ผู้อำนวยการกองบริหารการคลัง
๔. นายวินัย	มะยมทอง	ผู้อำนวยการศูนย์ข้อมูลเทคโนโลยีสารสนเทศและการสื่อสาร
๕. ว่าที่ร้อยตรี ประพันธ์ คชประดิษฐ์		ผู้อำนวยการกลุ่มงานพัฒนาศักยภาพแรงงานสตรีและเยาวชน
		กองพัฒนาศักยภาพแรงงานและผู้ประกอบกิจการ
๖. นายสิทธิชัย	สุดสวาท	ผู้อำนวยการกลุ่มงานส่งเสริมขีดความสามารถและผู้ประกอบกิจการ
		กองพัฒนาศักยภาพแรงงานและผู้ประกอบกิจการ
๗. นางสาวจิตชญา	อำสาริกา	ผู้อำนวยการกลุ่มงานพัฒนาศักยภาพแรงงานกลุ่มเป้าหมายเฉพาะ
		กองพัฒนาศักยภาพแรงงานและผู้ประกอบกิจการ
๘. นายสุกิติ	ทองคำ	ผู้อำนวยการกลุ่มงานพัฒนานวัตกรรมการพัฒนาฝีมือแรงงาน
		กองพัฒนาศักยภาพแรงงานและผู้ประกอบกิจการ
๙. นายนพพร	มานะ	ผู้อำนวยการกลุ่มงานพัฒนาหลักสูตรและเทคโนโลยีการฝึก
		สำนักพัฒนาผู้ฝึกและเทคโนโลยีการฝึก
๑๐. นางเอื้อสิริ	เสริมเจริญกิจ	นักวิชาการพัฒนาฝีมือแรงงานชำนาญการ
๑๑. นายนัครินทร์	คฤหาสน์สุวรรณ	นักวิชาการพัฒนาฝีมือแรงงานชำนาญการ
๑๒. นายพิเชฐ	เลี้ยงฤทัย	นักวิชาการพัฒนาฝีมือแรงงานชำนาญการ
๑๓. นายทวีศักดิ์	เจริญศิลป์	นักวิชาการพัฒนาฝีมือแรงงานชำนาญการ
๑๔. นายไกรวิทย์	เอกธรรมสุทธิ์	นักวิชาการคอมพิวเตอร์ชำนาญการ
๑๔. นายมนชัย	คำสาลี	เจ้าพนักงานธุรการชำนาญงาน
๑๕. นายวิทวัส	สินทอง	นักวิชาการพัฒนาฝีมือแรงงาน
๑๖. นางสาวกาญจนา	ฤาชา	นักวิชาการพัฒนาฝีมือแรงงาน
๑๗. นางสาวพรวดี	มีบ้านแก้ง	นักวิชาการพัฒนาฝีมือแรงงาน
๑๘. นางสาวสุรีย์วัล	แจ้จ้งจจา	นักวิชาการพัฒนาฝีมือแรงงาน
๒๐. นางสาวอรพินทร์	เต็มสุข	พนักงานประจำสำนักงาน

ออกแบบปก

๑. นายกอบชัย	หิรัญอุดมเกียรติ	นักประชาสัมพันธ์ปฏิบัติการ
๒. นายนัครินทร์	คฤหาสน์สุวรรณ	นักวิชาการพัฒนาฝีมือแรงงานชำนาญการ
๓. นายพิเชฐ	เลี้ยงฤทัย	นักวิชาการพัฒนาฝีมือแรงงานชำนาญการ
๔. นายทวีศักดิ์	เจริญศิลป์	นักวิชาการพัฒนาฝีมือแรงงานชำนาญการ