

พระราชบัญญัติส่งเสริมการพัฒนาฝีมือแรงงาน พ.ศ. 2545
และที่แก้ไขเพิ่มเติม (ฉบับที่ 2) พ.ศ. 2557

ความเป็นมา

พระราชบัญญัติส่งเสริมการพัฒนาฝีมือแรงงาน พ.ศ. 2545 และที่แก้ไขเพิ่มเติม (ฉบับที่ 2) พ.ศ. 2557 เกิดขึ้นเพื่อให้การพัฒนาฝีมือแรงงานเป็นไปอย่างมีประสิทธิภาพและเหมาะสมกับกาลสมัย เพื่อให้ นายจ้างหรือสถานประกอบการมีส่วนร่วมในการพัฒนาฝีมือแรงงาน และให้มีการจัดตั้งกองทุนพัฒนาฝีมือแรงงานเพื่อสนับสนุนการพัฒนาฝีมือแรงงาน

วัตถุประสงค์

เพื่อส่งเสริมและสนับสนุนให้สถานประกอบการภาคเอกชนมีส่วนร่วมในการพัฒนาฝีมือแรงงานให้มากยิ่งขึ้น โดยการใช้มาตรการจูงใจด้านการยกเว้นและลดหย่อนภาษีอากร รวมทั้งการให้สิทธิและประโยชน์ในด้านต่าง ๆ โดยปรับปรุงสิทธิและประโยชน์ให้มีความเหมาะสมและเพิ่มมากยิ่งขึ้น และส่งเสริมให้ผู้ประกอบอาชีพมีความรู้ความสามารถในการประกอบอาชีพและการพัฒนาประสิทธิภาพของสถานประกอบการรวมทั้งการให้ความคุ้มครองความปลอดภัยสาธารณะจากการทำงาน ในกรณีที่นายจ้างและสถานประกอบการดำเนินการฝึกอบรมฝีมือแรงงานให้กับบุคคลที่จะรับเข้าทำงานและลูกจ้างของตนเอง และให้มีการจัดตั้งกองทุนพัฒนาฝีมือแรงงานเพื่อเป็นทุนหมุนเวียนในการใช้จ่ายเกี่ยวกับการส่งเสริมการพัฒนาฝีมือแรงงาน นอกจากนี้ยังกำหนดให้มีการส่งเสริมในเรื่องมาตรฐานฝีมือแรงงาน

การบังคับใช้

พระราชบัญญัติส่งเสริมการพัฒนาฝีมือแรงงาน พ.ศ. 2545 ได้ลงประกาศในราชกิจจานุเบกษา ฉบับกฤษฎีกา เล่ม 119 ตอนที่ 98/1ก วันที่ 1 ตุลาคม 2545 มีผลบังคับใช้เมื่อพ้นกำหนดหนึ่งร้อยยี่สิบวันนับแต่วันประกาศในราชกิจจานุเบกษาเป็นต้นไป โดยมีผลบังคับใช้ตั้งแต่วันที่ 29 มกราคม 2546 และพระราชบัญญัติส่งเสริมการพัฒนาฝีมือแรงงาน ฉบับที่ 2 พ.ศ. 2557 ได้ลงประกาศในราชกิจจานุเบกษา ฉบับกฤษฎีกา เล่ม 131 ตอนที่ 87 ก วันที่ 26 ธันวาคม 2557 มีผลบังคับใช้เมื่อพ้นกำหนดหนึ่งร้อยยี่สิบวันนับแต่วันประกาศในราชกิจจานุเบกษาเป็นต้นไป โดยมีผลบังคับใช้ตั้งแต่วันที่ 26 มีนาคม 2558

เนื้อหา

พระราชบัญญัตินี้ มีเนื้อหาทั้งหมด 9 หมวด ดังนี้

- หมวด 1 การดำเนินการฝึกอบรมฝีมือแรงงาน
- หมวด 2 มาตรฐานฝีมือแรงงาน

หมวด 2/1 การรับรองความรู้ความสามารถ

- หมวด 3 กองทุนพัฒนาฝีมือแรงงาน
- หมวด 4 สิทธิและประโยชน์
- หมวด 5 คณะกรรมการส่งเสริมการพัฒนาฝีมือแรงงาน
- หมวด 6 นายทะเบียนและพนักงานเจ้าหน้าที่
- หมวด 7 การเพิกถอนการเป็นผู้ดำเนินการฝึก การพักใช้และเพิกถอนใบอนุญาต

การเพิกถอนหนังสือรับรองและการอนุญาตให้ใช้เครื่องหมาย

หมวด	8	การอุทธรณ์
หมวด	9	บทกำหนดโทษ
บทเฉพาะกาล		

นิยามศัพท์

“การพัฒนาฝีมือแรงงาน” หมายความว่า กระบวนการที่ทำให้ผู้รับการฝึกและประชากรวัยทำงานมีความสามารถในการพัฒนาปรับปรุงงาน มีฝีมือ ความรู้ความสามารถ จรรยาบรรณแห่งวิชาชีพ และมีทัศนคติเกี่ยวกับการทำงานเพื่อพัฒนาเป็นแรงงานที่มีคุณภาพ อันได้แก่ การฝึกอบรมฝีมือแรงงาน การกำหนดมาตรฐานฝีมือแรงงาน การรับรองความรู้ความสามารถ และการอื่นที่เกี่ยวข้อง

“การฝึกอบรมฝีมือแรงงาน” หมายความว่า การฝึกเตรียมเข้าทำงาน การฝึกยกระดับฝีมือแรงงาน และการฝึกเปลี่ยนสาขาอาชีพ

“การฝึกเตรียมเข้าทำงาน” หมายความว่า การฝึกอบรมฝีมือแรงงานก่อนเข้าทำงานเพื่อให้สามารถทำงานได้ตามมาตรฐานฝีมือแรงงาน

“การฝึกยกระดับฝีมือแรงงาน” หมายความว่า การที่ผู้ประกอบการซึ่งเป็นนายจ้างจัดให้ลูกจ้างได้ฝึกอบรมฝีมือแรงงานเพิ่มเติมในสาขาอาชีพที่ลูกจ้างปฏิบัติงานอยู่ตามปกติ เพื่อให้ลูกจ้างได้มีความรู้ความสามารถและทักษะ ในสาขาอาชีพนั้นสูงขึ้น

“การฝึกเปลี่ยนสาขาอาชีพ” หมายความว่า การที่ผู้ประกอบการซึ่งเป็นนายจ้างจัดให้ลูกจ้างได้ฝึกอบรมฝีมือแรงงานเพิ่มเติมในสาขาอาชีพอื่นที่ลูกจ้างมิได้ปฏิบัติงานอยู่ตามปกติเพื่อให้ลูกจ้างได้มีความรู้ความสามารถที่จะทำงานในสาขาอาชีพอื่นนั้นได้ด้วย

“หลักสูตร” หมายความว่า หัวข้อวิชา เนื้อหา และวิธีการดำเนินการฝึกอบรมฝีมือแรงงาน

“ผู้ดำเนินการฝึก” หมายความว่า ผู้ซึ่งจัดให้มีการฝึกอบรมฝีมือแรงงานตามหลักสูตรและรายละเอียดเกี่ยวกับการฝึกอบรมฝีมือแรงงานที่นายทะเบียนได้พิจารณาให้ความเห็นชอบตามพระราชบัญญัตินี้

“ผู้รับการฝึก” หมายความว่า ผู้ซึ่งเข้ารับการฝึกอบรมฝีมือแรงงานจากผู้ดำเนินการฝึก

“ครูฝึก” หมายความว่า ผู้ซึ่งทำหน้าที่ฝึกอบรมฝีมือแรงงานให้แก่ผู้รับการฝึก

“สถานที่ฝึก” หมายความว่า สถานที่ที่ผู้ดำเนินการฝึกจัดให้มีการฝึกอบรมฝีมือแรงงานให้แก่ผู้รับการฝึก

“ศูนย์ฝึกอบรมฝีมือแรงงาน” หมายความว่า สถานที่ฝึกที่ได้จัดไว้เป็นส่วนแยกจากหน่วยประกอบการ

“มาตรฐานฝีมือแรงงาน” หมายความว่า ข้อกำหนดทางวิชาการที่ใช้เป็นเกณฑ์วัดระดับฝีมือ ความรู้ความสามารถ และทัศนคติในการทำงานของผู้ประกอบอาชีพในสาขาต่าง ๆ ตามพระราชบัญญัตินี้

“การทดสอบมาตรฐานฝีมือแรงงาน” หมายความว่า การทดสอบฝีมือ ความรู้ความสามารถ และทัศนคติในการทำงานของผู้ประกอบอาชีพตามเกณฑ์กำหนดของมาตรฐานฝีมือแรงงาน

“ผู้ดำเนินการทดสอบมาตรฐานฝีมือแรงงาน” หมายความว่า ผู้ซึ่งได้รับอนุญาตให้ดำเนินการทดสอบมาตรฐานฝีมือแรงงานตามพระราชบัญญัตินี้

“ผู้ทดสอบมาตรฐานฝีมือแรงงาน” หมายความว่า ผู้ทำหน้าที่ทดสอบมาตรฐานฝีมือแรงงานให้แก่ผู้เข้ารับการทดสอบมาตรฐานฝีมือแรงงาน

“สมุดประจำตัว” หมายความว่าเอกสารหรือสิ่งอื่นใดที่ใช้ในการบันทึกประวัติของบุคคลในส่วนที่เกี่ยวข้องกับการศึกษา การฝึกอบรม การสัมมนา การทดสอบมาตรฐานฝีมือแรงงานการประกอบอาชีพ การทำงานที่ผ่านมา หรือกรณีอื่นตามที่คณะกรรมการประกาศกำหนด เพื่อประโยชน์ในการประกอบอาชีพหรือการจ้างงาน

“การประเมิน” หมายความว่า การพิจารณาและวัดค่าทักษะฝีมือ ความรู้ความสามารถ คุณลักษณะส่วนบุคคล และประสบการณ์หรือความสำเร็จในการประกอบอาชีพในระดับต่าง ๆ ตามที่คณะกรรมการประกาศกำหนด

“ผู้ประเมิน” หมายความว่า บุคคลซึ่งได้รับการขึ้นทะเบียนให้ทำหน้าที่ประเมินผู้ขอหนังสือรับรองความรู้ความสามารถ

“การรับรองความรู้ความสามารถ” หมายความว่า การรับรองความรู้ความสามารถในการประกอบอาชีพของบุคคลที่ผ่านการประเมินในแต่ละระดับตามที่คณะกรรมการประกาศกำหนด

“หนังสือรับรองความรู้ความสามารถ” หมายความว่า หนังสือที่ออกให้แก่บุคคลที่ผ่านการรับรองความรู้ความสามารถ

“องค์กรอาชีพ” หมายความว่า กลุ่มบุคคลหรือสถาบันที่มีวัตถุประสงค์ในการส่งเสริมการประกอบอาชีพ ซึ่งคณะกรรมการได้รับรองให้มีสิทธิและหน้าที่ตามพระราชบัญญัตินี้ ทั้งนี้ตามหลักเกณฑ์วิธีการและเงื่อนไขที่คณะกรรมการประกาศกำหนดและให้หมายความรวมถึงองค์กรวิชาชีพตามกฎหมายอื่นด้วย

“ผู้ประกอบการ” หมายความว่า ผู้ประกอบกิจการอุตสาหกรรม พาณิชยกรรมหรือธุรกิจอย่างอื่น ทั้งที่เป็นนายจ้างและมีใช้นายจ้างของผู้รับการศึกษาฝึก

“นายจ้าง” หมายความว่า นายจ้างตามกฎหมายว่าด้วยการคุ้มครองแรงงาน

“ลูกจ้าง” หมายความว่า ลูกจ้างตามกฎหมายว่าด้วยการคุ้มครองแรงงาน

“กองทุน” หมายความว่า กองทุนพัฒนาฝีมือแรงงาน

“คณะกรรมการ” หมายความว่า คณะกรรมการส่งเสริมการพัฒนาฝีมือแรงงาน

“กรรมการ” หมายความว่า กรรมการส่งเสริมการพัฒนาฝีมือแรงงาน

“พนักงานเจ้าหน้าที่” หมายความว่า ผู้ซึ่งรัฐมนตรีแต่งตั้งให้ปฏิบัติการตามพระราชบัญญัตินี้

“นายทะเบียน” หมายความว่า อธิบดีหรือผู้ซึ่งอธิบดีมอบหมาย

“อธิบดี” หมายความว่า อธิบดีกรมพัฒนาฝีมือแรงงาน

“รัฐมนตรี” หมายความว่า รัฐมนตรีผู้รักษาการตามพระราชบัญญัตินี้

สิทธิและประโยชน์ของผู้ดำเนินการฝึก

เมื่อผู้ดำเนินการฝึกได้ดำเนินการฝึกอบรมฝีมือแรงงานตามหลักเกณฑ์ที่กฎหมายกำหนดแล้วผู้ดำเนินการฝึกจะได้รับสิทธิและประโยชน์ดังนี้

กรณีเป็นผู้ดำเนินการฝึกทั่วไป

- (1) มีสิทธิได้รับยกเว้นภาษีเงินได้เป็นกรณีพิเศษสำหรับค่าใช้จ่ายในการฝึกอบรมฝีมือแรงงาน (มาตรา 33)
- (2) มีสิทธินำคนต่างด้าว ซึ่งเป็นช่างฝีมือหรือผู้ชำนาญการเพื่อเป็นครูฝึกเข้ามาในราชอาณาจักร (มาตรา 34)
- (3) ได้รับคำปรึกษาแนะนำและความช่วยเหลือจากกรมพัฒนาฝีมือแรงงานในด้านต่างๆ (มาตรา 33)
- (4) มีสิทธิได้รับยกเว้นไม่ต้องปฏิบัติตามกฎหมายว่าด้วยโรงเรียนเอกชน (มาตรา 37)
- (5) ได้รับยกเว้นจากกฎหมายว่าด้วยการคุ้มครองแรงงาน (เฉพาะกรณีฝึกเตรียมเข้าทำงาน)
- (6) ได้รับยกเว้นจากกฎหมายว่าด้วยแรงงานสัมพันธ์ (เฉพาะกรณีฝึกเตรียมเข้าทำงาน)

(7) สิทธิและประโยชน์อื่นตามที่กำหนดในกฎกระทรวง

กรณีเป็นผู้ดำเนินการฝึกที่มีศูนย์ฝึกอบรมฝีมือแรงงาน

- (1) มีสิทธิและประโยชน์เช่นเดียวกับกรณีเป็นผู้ดำเนินการฝึกทั่วไป (ข้อ (1) - (7))
- (2) มีสิทธิได้รับยกเว้นอากรขาเข้าและภาษีมูลค่าเพิ่มสำหรับเครื่องมือ เครื่องจักร และอุปกรณ์ที่นำเข้ามาในราชอาณาจักรเพื่อใช้ฝึกอบรมในศูนย์ฝึกอบรมฝีมือแรงงาน
- (3) มีสิทธิได้รับการหักค่าไฟฟ้าและค่าประปาเป็นจำนวน 2 เท่า ของค่าใช้จ่ายที่เสียไปในการฝึกอบรมเพื่อประโยชน์ในการคำนวณภาษีเงินได้ทั้งนี้ โดยตราเป็นพระราชกฤษฎีกาตามประมวลรัษฎากร
- (4) มีสิทธิและประโยชน์อื่นตามที่กำหนดในกฎกระทรวง

สิทธิและประโยชน์ของผู้ประกอบการ

“มาตรา 33/1 ให้ผู้ประกอบการซึ่งจ้างงานผู้ได้รับหนังสือรับรองความรู้ความสามารถตามจำนวนที่คณะกรรมการประกาศกำหนด ได้รับสิทธิและประโยชน์ ดังต่อไปนี้

- (1) สิทธิที่จะได้รับการยกเว้นภาษีเงินได้เป็นกรณีพิเศษสำหรับเงินได้ของผู้ประกอบการเป็นจำนวนร้อยละของค่าจ้างผู้ได้รับหนังสือรับรองความรู้ความสามารถตามมาตรา 26/3 ที่ได้จ่ายในช่วงอัตราค่าจ้างตามมาตรา 39 (5) ทั้งนี้ โดยตราเป็นพระราชกฤษฎีกาตามประมวลรัษฎากร
- (2) ประโยชน์ที่จะได้รับคำปรึกษาแนะนำจากกรมพัฒนาฝีมือแรงงานเกี่ยวกับกระบวนการวิเคราะห์ตำแหน่งงานหรือการบริหารค่าจ้างและค่าตอบแทน
- (3) ประโยชน์ที่จะได้รับการพิจารณาอนุญาตให้ใช้เครื่องหมายที่แสดงให้เห็นว่าเป็นผู้ประกอบการซึ่งจ้างงานผู้ได้รับหนังสือรับรองความรู้ความสามารถทั้งนี้ แบบของเครื่องหมาย หลักเกณฑ์วิธีการ และเงื่อนไขการอนุญาตและการใช้เครื่องหมาย ให้เป็นไปตามที่คณะกรรมการประกาศกำหนด
- (4) สิทธิและประโยชน์อื่นตามที่กำหนดในกฎกระทรวง”

การฝึกอบรมฝีมือแรงงาน

ประเภทของการฝึก

1. การฝึกเตรียมเข้าทำงาน หมายถึง การที่ผู้ประกอบการจัดให้บุคคลทั่วไปได้ฝึกอบรมฝีมือแรงงานก่อนเข้าทำงาน เพื่อให้สามารถทำงานได้ตามมาตรฐานฝีมือแรงงาน
2. การฝึกยกระดับฝีมือแรงงาน หมายถึง การที่ผู้ประกอบการซึ่งเป็นนายจ้างจัดให้ลูกจ้างได้ฝึกอบรมฝีมือแรงงานเพิ่มเติมในสาขาอาชีพที่ลูกจ้างได้ปฏิบัติงานอยู่ตามปกติ เพื่อให้ลูกจ้างได้มีความรู้ความสามารถและทักษะในสาขาอาชีพนั้นสูงขึ้น
3. การฝึกเปลี่ยนสาขาอาชีพ หมายถึง การที่ผู้ประกอบการซึ่งเป็นนายจ้างจัดให้ลูกจ้างได้ฝึกอบรมฝีมือแรงงานเพิ่มเติมในสาขาอาชีพอื่นที่ลูกจ้างมิได้ปฏิบัติงานอยู่ตามปกติ เพื่อให้ลูกจ้างได้มีความรู้ความสามารถที่จะทำงานในสาขาอาชีพอื่นนั้นได้ด้วย

ลักษณะการฝึกอบรม

1. ดำเนินการฝึกเอง ผู้ประกอบการอาจจัดการฝึกให้ผู้รับการฝึกเตรียมเข้าทำงานหรือลูกจ้างของตนเอง โดยใช้วิทยากรภายในหรือวิทยากรจากภายนอกก็ได้ และให้รวมถึงการที่ผู้ประกอบการดำเนินการจ้างสถานศึกษาหรือสถานฝึกอบรมฝีมือแรงงานมาฝึกอบรมให้ด้วย
2. ส่งไปรับการฝึกภายนอก ผู้ประกอบการอาจส่งผู้รับการฝึกเตรียมเข้าทำงานหรือลูกจ้างของตนเองไปรับการฝึกกับสถานศึกษา หรือสถานฝึกอบรมฝีมือแรงงานของทางราชการ หรือสถานฝึกอบรมฝีมือแรงงานอื่นที่นายทะเบียนให้ความเห็นชอบก็ได้

สถานที่ฝึก

“สถานที่ฝึก” หมายความว่า สถานที่ที่ผู้ดำเนินการฝึกจัดให้มีการฝึกอบรมฝีมือแรงงานให้แก่ผู้รับการฝึก (มาตรา 5)

กรณีผู้ประกอบการดำเนินการฝึกเอง อาจใช้สถานที่ฝึกอบรมผู้รับการฝึกได้ ดังนี้

1. ในสถานประกอบการหรือหน่วยผลิต
2. สถานที่อื่น เช่น เข้าสถานที่ภายนอกเพื่อใช้ฝึกอบรมซึ่งอาจเป็นทั้งของทางราชการหรือเอกชน
3. ศูนย์ฝึกอบรมฝีมือแรงงาน การจัดตั้งต้องยื่นคำขอและได้รับอนุญาตจากนายทะเบียนก่อน

กรณีผู้ประกอบการส่งไปรับการฝึกภายนอก สามารถส่งผู้รับการฝึกไปรับการฝึกอบรม ดังนี้

1. สถานศึกษาทั้งของทางราชการและเอกชน
2. สถานฝึกอบรมฝีมือแรงงานของทางราชการ
3. สถานฝึกอบรมฝีมือแรงงานที่นายทะเบียนให้ความเห็นชอบ มูลนิธิ สมาคม หรือนิติบุคคลที่

ตั้งขึ้นตามกฎหมายไทย

สาขาอาชีพที่ส่งเสริมการพัฒนาฝีมือแรงงาน

ตามมาตรา 6 และมาตรา 7(1) แห่งพระราชบัญญัติส่งเสริมการพัฒนาฝีมือแรงงาน พ.ศ. 2545 ซึ่งแก้ไขเพิ่มเติมโดยพระราชบัญญัติส่งเสริมการพัฒนาฝีมือแรงงาน (ฉบับที่ 2) พ.ศ. 2557 และประกาศกระทรวงแรงงาน เรื่อง สาขาอาชีพที่จะส่งเสริมการพัฒนาฝีมือแรงงาน ลงวันที่ 9 เมษายน พ.ศ. 2558 ซึ่งมีสาขาอาชีพที่รัฐมนตรีประกาศกำหนดจะส่งเสริมการพัฒนาฝีมือแรงงาน จำนวน 7 สาขาอาชีพ ดังนี้

- (1) สาขาอาชีพก่อสร้าง
- (2) สาขาอาชีพช่างอุตสาหกรรม
- (3) สาขาอาชีพช่างเครื่องกล
- (4) สาขาอาชีพไฟฟ้า อิเล็กทรอนิกส์และคอมพิวเตอร์
- (5) สาขาอาชีพช่างอุตสาหกรรมศิลป์
- (6) สาขาอาชีพเกษตรอุตสาหกรรม
- (7) สาขาอาชีพภาคบริการ

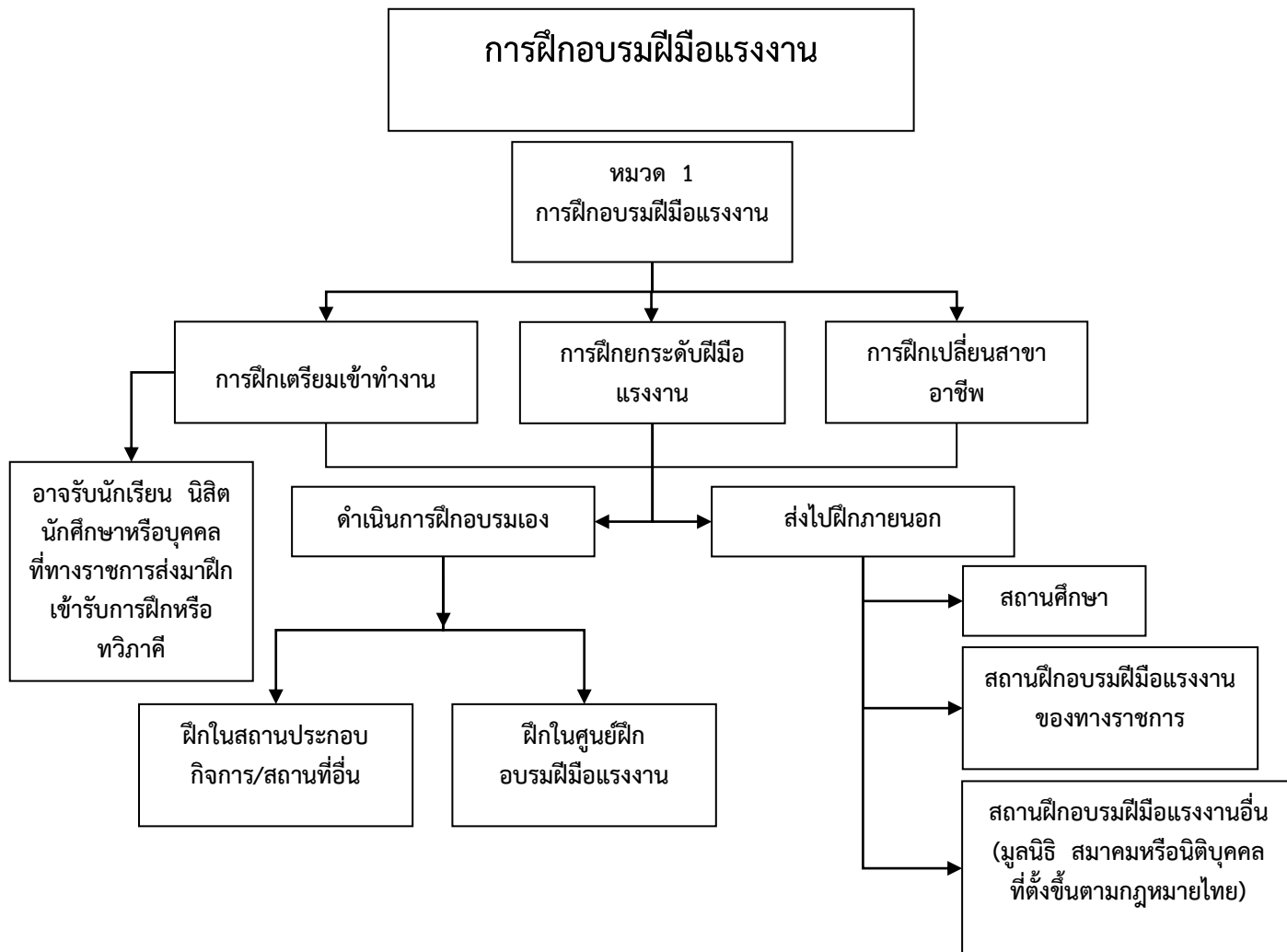

หลักเกณฑ์ วิธีการ และเงื่อนไขการฝึกอบรมฝีมือแรงงาน

หลักเกณฑ์ วิธีการ และเงื่อนไขการฝึกอบรมฝีมือแรงงานตามพระราชบัญญัติส่งเสริมการพัฒนาฝีมือแรงงาน พ.ศ. 2545 ทั้ง 3 ประเภท คือ การฝึกเตรียมเข้าทำงาน การฝึกยกระดับฝีมือแรงงานและการฝึกเปลี่ยนสาขาอาชีพ เป็นไปตามที่กำหนดไว้ในหมวด 1 แห่งพระราชบัญญัติส่งเสริมการพัฒนาฝีมือแรงงาน พ.ศ. 2545 และที่แก้ไขเพิ่มเติม (ฉบับที่ 2) พ.ศ. 2557 และเป็นไปตามกฎหมายลำดับรองที่ออกเป็นประกาศกระทรวงแรงงาน และประกาศคณะกรรมการส่งเสริมการพัฒนาฝีมือแรงงานในส่วนที่เกี่ยวข้อง

การฝึกเตรียมเข้าทำงาน

การฝึกเตรียมเข้าทำงาน หมายถึง การที่ผู้ประกอบการจัดให้บุคคลทั่วไปได้ฝึกอบรมฝีมือแรงงานก่อนเข้าทำงาน เพื่อให้สามารถทำงานได้ตามมาตรฐานฝีมือแรงงาน

สถานประกอบการ ที่เป็นผู้ดำเนินการฝึกอาจารย์นักเรียน นิสิต หรือนักศึกษาจากสถานศึกษาทั้งภาครัฐหรือเอกชนหรือเป็นบุคคลที่ทางราชการส่งมาฝึกเข้ารับการฝึก (มาตรา 18)

คำอธิบาย

1. การฝึกเตรียมเข้าทำงาน คือ การฝึกอบรมฝีมือแรงงานก่อนเข้าทำงาน เพื่อให้สามารถทำงานได้ตามมาตรฐานฝีมือแรงงาน ซึ่งไม่ใช่ลูกจ้างของตน ไม่มีสัญญาจ้าง ไม่ได้จ่ายประกันสังคม ไม่ได้จ่ายค่าจ้างให้จ่ายเพียงค่าเบี้ยเลี้ยงระหว่างฝึกอบรมตามกฎหมายเท่านั้น (ถ้าเป็นลูกจ้างแล้วเมื่อจัดฝึกอบรมให้จะเป็นการฝึกยกระดับฝีมือแรงงานหรือการฝึกเปลี่ยนสาขาอาชีพ ซึ่งค่าจัดความของการฝึกยกระดับฝีมือแรงงานหรือการฝึกเปลี่ยนสาขาอาชีพ กำหนดไว้ชัดเจนว่าจัดฝึกอบรมให้ลูกจ้าง) ดังนั้นกฎหมายเกี่ยวกับการฝึกเตรียมเข้าทำงานจึงกำหนดหลักเกณฑ์เกี่ยวกับการคุ้มครองผู้รับการฝึกให้ใกล้เคียงกับกฎหมายว่าด้วยการคุ้มครองแรงงาน เพื่อเป็นหลักประกันในการฝึกอบรมของผู้รับการฝึก

2. เนื่องจากการฝึกเตรียมเข้าทำงานเป็นการฝึกอบรมฝีมือแรงงาน ซึ่งไม่ใช่ลูกจ้างของตน ดังนั้น กรณีฝึกเตรียมเข้าทำงานให้บุคคลทั่วไป ไม่สามารถนำคนต่างด้าวที่ยังมิใช่ลูกจ้างของตนเข้ารับการฝึกเตรียมเข้าทำงานได้

3. การฝึกเตรียมเข้าทำงานให้กับบุคคลทั่วไปและการรับนักเรียน นิสิต นักศึกษาหรือบุคคลที่ทางราชการส่งมาฝึกเข้ารับการฝึก ไม่สามารถนำจำนวนผู้เข้ารับการฝึกมาประเมินเงินสมทบตามพระราชบัญญัติส่งเสริมการพัฒนาฝีมือแรงงาน พ.ศ. 2545

4. การฝึกเตรียมเข้าทำงาน ต้องยื่นขอความเห็นชอบก่อนดำเนินการฝึก 30 วัน

5. หลักสูตรที่ผ่านความเห็นชอบแล้ว สามารถนำไปใช้ฝึกอบรมได้ตลอดปีปฏิทิน

6. การพิจารณาหลักสูตรและค่าใช้จ่ายในการฝึกอบรมเพื่อยกเว้นภาษีเงินได้ เป็นไปตามประกาศคณะกรรมการส่งเสริมการพัฒนาฝีมือแรงงาน เรื่อง หลักเกณฑ์ วิธีการ และเงื่อนไขในการให้ความเห็นชอบรายละเอียดเกี่ยวกับการฝึกเตรียมเข้าทำงาน ลงวันที่ 10 กุมภาพันธ์ 2557 และประกาศคณะกรรมการส่งเสริมการพัฒนาฝีมือแรงงาน เรื่อง กำหนดรายการค่าใช้จ่ายในการฝึกเตรียมเข้าทำงาน ลงวันที่ 10 กุมภาพันธ์ 2557

การฝึกเตรียมเข้าทำงาน กรณีดำเนินการฝึกเอง

สถานที่ฝึก

ฝึกในสถานประกอบการ / ฝึกในสถานที่อื่น / ฝึกในศูนย์ฝึกอบรมฝีมือแรงงาน

เงื่อนไขของผู้ดำเนินการฝึก

ต้องจัดทำรายละเอียดเกี่ยวกับการฝึกตามสาขาอาชีพที่รัฐมนตรีประกาศกำหนดเสนอต่อนายทะเบียน เพื่อพิจารณาให้ความเห็นชอบตามมาตรา 8 ก่อนวันที่จัดให้มีการฝึกอบรมไม่น้อยกว่าสามสิบวัน ดังนี้

- (1) หลักสูตร
- (2) สถานที่ฝึกหรือศูนย์ฝึกอบรมฝีมือแรงงาน
- (3) ชื่อและคุณสมบัติของครูฝึก
- (4) กำหนดระยะเวลาการฝึก
- (5) รายการอุปกรณ์อันจำเป็นที่จะใช้ในการฝึกที่มีอยู่แล้วและที่จะต้องหามาเพิ่มเติมในภายหลัง
- (6) วิธีการและมาตรฐานในการวัดผลการฝึก
- (7) รายการอื่นตามที่คณะกรรมการประกาศกำหนด

รายละเอียดเกี่ยวกับการฝึก เป็นไปตามมาตรา 8 และ 18 แห่งพระราชบัญญัติส่งเสริมการพัฒนาฝีมือแรงงาน พ.ศ. 2545 ประกอบกับประกาศคณะกรรมการส่งเสริมการพัฒนาฝีมือแรงงาน เรื่อง หลักเกณฑ์ วิธีการ และเงื่อนไขในการให้ความเห็นชอบรายละเอียดเกี่ยวกับการฝึกเตรียมเข้าทำงาน ลงวันที่ 10 กุมภาพันธ์ พ.ศ. 2557 และประกาศคณะกรรมการส่งเสริมการพัฒนาฝีมือแรงงาน เรื่อง คุณสมบัติของครูฝึกเตรียมเข้าทำงาน ลงวันที่ 13 สิงหาคม พ.ศ. 2546 ดังนี้

1. หลักสูตร ต้องเป็นหลักสูตรที่จัดขึ้นเพื่อพัฒนาฝีมือแรงงานก่อนเข้าทำงานในสถานประกอบการ โดยมีเนื้อหาวิชาของหลักสูตรสอดคล้องและเป็นประโยชน์ต่อกิจการของสถานประกอบการนั้น

ในกรณีรับนักเรียน นิสิต นักศึกษา หลักสูตรที่ดำเนินการฝึกต้องเป็นหลักสูตรของสถานศึกษา หลักสูตรของทางราชการ หลักสูตรของผู้ดำเนินการฝึกหรือหลักสูตรที่สถานศึกษาหรือทางราชการกับผู้ดำเนินการฝึกร่วมกันจัดทำขึ้นในโครงการทวิภาคี **ให้ยื่นขอความเห็นชอบหลักสูตรเป็นรายวิชา**

2. สถานที่ฝึกหรือศูนย์ฝึกอบรมฝีมือแรงงาน ต้องมีพื้นที่เพียงพอ เหมาะสม และปลอดภัยต่อการฝึกอบรมฝีมือแรงงาน

3. ชื่อและคุณสมบัติของครูฝึก ครูฝึกต้องมีคุณสมบัติตามประกาศคณะกรรมการส่งเสริมการพัฒนาฝีมือแรงงาน เรื่อง คุณสมบัติของครูฝึกเตรียมเข้าทำงาน ดังนี้

3.1 ครูฝึกเตรียมเข้าทำงานต้องมีคุณสมบัติ ดังต่อไปนี้

(1) ได้รับวุฒิบัตรมาตรฐานฝีมือแรงงานในสาขาที่เกี่ยวข้องกับสาขาอาชีพที่ฝึก หรือ

(2) สำเร็จการศึกษาดั้งแต่ระดับปริญญาตรี หรือเทียบเท่าขึ้นไปในสาขาที่เกี่ยวข้องกับสาขาอาชีพที่ฝึก หรือ

(3) สำเร็จการศึกษาระดับอนุปริญญา หรือประกาศนียบัตรวิชาชีพชั้นสูง หรือเทียบเท่าขึ้นไปในสาขาที่เกี่ยวข้องกับสาขาอาชีพที่ฝึก และมีประสบการณ์ในการทำงานที่เกี่ยวข้องกับสาขาอาชีพที่ฝึกไม่น้อยกว่า 2 ปี

3.2 ในกรณีที่ไม่มีมาตรฐานฝีมือแรงงานแห่งชาติในสาขาอาชีพที่ฝึก

ครูฝึกเตรียมเข้าทำงาน ต้องมีคุณสมบัติตามข้อ 3.1(2) หรือ 3.1(3) หรือ ต้องมีคุณสมบัติ ดังต่อไปนี้

(1) สำเร็จการศึกษาระดับประกาศนียบัตรวิชาชีพหรือเทียบเท่าขึ้นไปในสาขาที่เกี่ยวข้องกับสาขาอาชีพที่ฝึกและมีประสบการณ์ในการทำงานที่เกี่ยวข้องกับสาขาอาชีพที่ฝึกไม่น้อยกว่า 4 ปี หรือ

(2) สำเร็จการศึกษาระดับมัธยมศึกษาปีที่สาม หรือเทียบเท่าขึ้นไป และมีประสบการณ์ในการทำงานเกี่ยวกับสาขาอาชีพที่ฝึกไม่น้อยกว่า 7 ปี หรือ

(3) สำเร็จการศึกษาระดับประถมศึกษาหรือเทียบเท่าขึ้นไปและมีประสบการณ์ในการทำงานเกี่ยวกับสาขาอาชีพที่ฝึกไม่น้อยกว่า 10 ปี หรือ

(4) ต้องมีประสบการณ์และมีความเชี่ยวชาญในสาขาอาชีพที่ฝึก โดยสาขาอาชีพนั้นต้องเป็นสาขาอาชีพที่ขาดแคลน หรือเป็นสาขาอาชีพที่เป็นภูมิปัญญาท้องถิ่น โดยได้รับความเห็นชอบจากนายทะเบียน

(3.3) ผู้ที่มีคุณสมบัติข้างต้นตามข้อ 3.1 และ 3.2 ต้องผ่านการฝึกอบรมหลักสูตรเกี่ยวกับการสอนไม่น้อยกว่า 30 ชั่วโมง เว้นแต่มีประสบการณ์ในการสอนไม่น้อยกว่า 6 เดือน

ครูฝึกเตรียมเข้าทำงานต้องมีคุณสมบัติตามที่คณะกรรมการประกาศกำหนด และจำนวนต่อผู้รับการฝึกในสัดส่วนครูฝึกหนึ่งคนต่อผู้รับการฝึกไม่เกินสิบหกคน

4. กำหนดระยะเวลาการฝึก ต้องสอดคล้องกับหลักสูตรตามสาขาอาชีพที่กระทรวงแรงงานประกาศกำหนด ทั้งนี้ต้องไม่น้อยกว่า 30 ชั่วโมง

5. รายการอุปกรณ์อันจำเป็นที่จะใช้ในการฝึก ที่มีอยู่แล้วและที่ต้องหามาเพิ่มเติมในภายหลัง ต้องมีตามความจำเป็น เพียงพอ เหมาะสมกับจำนวนผู้รับการฝึก อยู่ในสภาพที่ดีและปลอดภัยสำหรับการฝึกในแต่ละหลักสูตร

6. วิธีการและมาตรฐานในการวัดผลการฝึก ต้องจัดให้มีการทดสอบทั้งภาคทฤษฎีและภาคปฏิบัติ หรือด้วยวิธีการอื่นๆ ซึ่งต้องกำหนดหลักเกณฑ์ผ่านการฝึกโดยเฉลี่ยไม่ต่ำกว่าร้อยละ 60

7. รายการอื่นตามที่คณะกรรมการประกาศกำหนด

7.1 รายละเอียดที่แสดงให้เห็นถึงประโยชน์ที่ได้รับของกิจการของผู้ดำเนินการฝึก ได้แก่

(1) ประโยชน์ในด้านของการได้กำลังแรงงานเข้ามาช่วยในการดำเนินกิจการผู้ดำเนินการฝึก
(2) ประโยชน์ในด้านของการได้กำลังแรงงานในอนาคตที่มีความรู้ ความสามารถ ทักษะฝีมือและทัศนคติในการทำงานตรงตามความต้องการของผู้ประกอบกิจการ

(3) ประโยชน์ในด้านอื่น ๆ

7.2 รายละเอียดเกี่ยวกับรายการค่าใช้จ่ายในการดำเนินการฝึก (ประมาณการ)

หน้าที่ของสถานประกอบกิจการผู้ดำเนินการฝึก

1. จัดทำข้อบังคับหรือระเบียบเกี่ยวกับการฝึก เป็นไปตามมาตรา 10 ซึ่งกำหนดให้จัดทำเป็นภาษาไทยและอย่างน้อยต้องมีรายการดังต่อไปนี้ (มาตรา 10 แห่งพระราชบัญญัติส่งเสริมฯ)

- (1) ระยะเวลาการฝึก
- (2) วันฝึก เวลาฝึก และเวลาพัก
- (3) วันหยุด
- (4) การลาและหลักเกณฑ์การลา
- (5) เบี้ยเลี้ยงระหว่างรับการฝึก
- (6) เงื่อนไขการเลิกสัญญาการฝึก
- (7) หลักเกณฑ์การจ่ายค่าทดแทนในกรณีผู้รับการฝึกประสบอันตรายหรือเจ็บป่วยอันเกิดจากการฝึก
- (8) รายการอื่นตามที่คณะกรรมการประกาศกำหนด

2. **ทำสัญญาการฝึกเป็นหนังสือกับผู้รับการฝึก** เป็นไปตามมาตรา 11 แห่งพระราชบัญญัติส่งเสริมฯ และประกาศคณะกรรมการส่งเสริมการพัฒนาฝีมือแรงงาน เรื่อง กำหนดรายการตามสัญญาการฝึกเตรียมเข้าทำงาน ลงวันที่ 16 มิถุนายน พ.ศ. 2546 ซึ่งสัญญาการฝึกอย่างน้อยต้องมีรายการดังต่อไปนี้

- (1) ระยะเวลาการฝึก
- (2) เวลาฝึก เวลาพัก และวันหยุดของผู้รับการฝึก
- (3) เบี้ยเลี้ยงระหว่างรับการฝึก
- (4) สวัสดิการตลอดจนมาตรการเกี่ยวกับสวัสดิภาพของผู้รับการฝึก
- (5) หลักเกณฑ์การลา
- (6) เงื่อนไขการเลิกสัญญาการฝึก
- (7) หลักเกณฑ์การจ่ายค่าทดแทนในกรณีประสบอันตรายหรือเจ็บป่วยอันเกิดจากการฝึก
- (8) หลักเกณฑ์การรับเข้าทำงานและค่าจ้างเมื่อสำเร็จการฝึก
- (9) การให้ความยินยอมในการทำสัญญาการฝึกในกรณีผู้รับการฝึกเป็นผู้เยาว์
- (10) รายการอื่นตามที่คณะกรรมการประกาศกำหนด

3. **ปฏิบัติตามหลักเกณฑ์เกี่ยวกับการคุ้มครองผู้รับการฝึก** เป็นไปตามมาตรา 12 แห่งพระราชบัญญัติ ส่งเสริมการพัฒนาฝีมือแรงงานและประกาศกระทรวงแรงงาน เรื่อง หลักเกณฑ์เกี่ยวกับการคุ้มครองผู้รับการฝึก เตรียมเข้าทำงาน ลงวันที่ 1 กันยายน 2546 ดังนี้

ระยะเวลาฝึก

- กรณีเป็นการฝึกในงานที่ไม่เป็นอันตรายต่อสุขภาพให้ผู้ดำเนินการฝึกจัดฝึก ให้ผู้รับการฝึกไม่เกิน วันละ 8 ชั่วโมง
- กรณีเป็นการฝึกในงานที่อาจเป็นอันตรายต่อสุขภาพหรือร่างกายของผู้รับการฝึกตามกฎหมาย ว่าด้วยการคุ้มครองแรงงานให้ผู้ดำเนินการฝึกจัดให้ผู้รับการฝึกฝึก ไม่เกินวันละ 7 ชั่วโมง

เวลาพัก

- ในวันฝึก ให้ผู้ดำเนินการฝึกจัดให้ผู้รับการฝึกมีเวลาพักติดต่อกันไม่น้อยกว่าวันละ 1 ชั่วโมง หลังจากผู้รับการฝึกได้ฝึกในวันนั้นมาแล้วไม่เกิน 4 ชั่วโมง

วันหยุด

- ให้มีวันหยุดประจำสัปดาห์ไม่น้อยกว่าสัปดาห์ละ 1 วัน โดยวันหยุดประจำสัปดาห์ต้องมี ระยะเวลา ไม่เกิน 6 วัน
- ให้หยุดฝึกในวันหยุดตามประเพณีของสถานประกอบกิจการนั้น ๆ
- หากวันหยุดตามประเพณีใดตรงกับวันหยุดประจำสัปดาห์ให้เลื่อนวันหยุดตามประเพณีวันนั้น ไปหยุดในวันฝึกถัดไป

การลาป่วย

- มีสิทธิลาป่วยได้ตามความเป็นจริง รวมกันไม่เกินจำนวนวันลาที่กำหนดในหลักสูตร
- กรณีลาป่วยติดต่อกันตั้งแต่ 3 วันขึ้นไป จะต้องมิไ้รับรองแพทย์แผนปัจจุบันชั้นหนึ่งมาแสดง

ข้อห้ามในการฝึก

- ห้ามรับผู้รับการฝึกที่มีอายุต่ำกว่า 15 ปีบริบูรณ์เข้ารับการฝึก
- ห้ามผู้รับการฝึกซึ่งเป็นหญิง หรือเป็นเด็กที่มีอายุต่ำกว่า 18 ปีบริบูรณ์ฝึกงานที่อาจเป็นอันตรายต่อสุขภาพหรือร่างกาย ตามกฎหมายว่าด้วยการคุ้มครองแรงงาน
- ห้ามให้ผู้รับการฝึกไปฝึกในสถานที่อื่นนอกจากที่ระบุไว้ในสัญญาการฝึก

การจ่ายเบี้ยเลี้ยง

- ให้ผู้ดำเนินการฝึกจ่ายเบี้ยเลี้ยงแก่ผู้รับการฝึกในอัตราไม่น้อยกว่าร้อยละ 50 ของอัตราค่าจ้างขั้นต่ำสูงสุดตามกฎหมายค่าจ้างขั้นต่ำที่ใช้อยู่ในขณะนั้นตามจำนวนวันฝึกจริง
- ให้ผู้ดำเนินการฝึกจ่ายเบี้ยเลี้ยงไม่น้อยกว่าเดือนละ 1 ครั้ง

สวัสดิการ

- จัดน้ำสะอาดสำหรับดื่ม ห้องน้ำและห้องส้วม
- ช่วยเหลือ หรือให้บริการ หรือปฐมพยาบาลเบื้องต้นอันถูกต้องตามสุขลักษณะ เมื่อผู้รับการฝึกประสบอันตรายหรือเจ็บป่วยในระหว่างการฝึก
- จัดให้มีการระบายอากาศ ทางระบายน้ำและสิ่งโสโครก แสงสว่าง ทางออกฉุกเฉินในอาคารที่ฝึก

ความปลอดภัยในการทำงาน

- จัดให้มีเครื่องมือป้องกันอันตรายสำหรับผู้รับการฝึก ซึ่งอาจเป็นอันตรายต่อสุขภาพหรือร่างกายของผู้รับการฝึก
- จัดให้มีการดำเนินการในการบริหารและจัดการด้านความปลอดภัย อาชีวอนามัยและสภาพแวดล้อมในการทำงาน
- จัดทำประกันอุบัติเหตุจากการฝึกให้แก่ผู้รับการฝึก ให้ได้รับประโยชน์ไม่น้อยกว่าที่กำหนดในกฎหมายว่าด้วยเงินทดแทน

4. จัดทำทะเบียนประวัติผู้รับการฝึกเป็นไปตามมาตรา 12 แห่งพระราชบัญญัติส่งเสริมฯ ซึ่งกำหนดให้ผู้ดำเนินการฝึกต้องจัดทำทะเบียนประวัติผู้รับการฝึกไว้เป็นหลักฐาน

5. ออกหนังสือรับรองให้แก่ผู้สำเร็จการฝึกแล้วแจ้งให้นายทะเบียนทราบ เป็นไปตามมาตรา 13 แห่งพระราชบัญญัติส่งเสริมฯ ซึ่งกำหนดให้ผู้ดำเนินการฝึกต้องออกหนังสือรับรองให้แก่ผู้สำเร็จการฝึกภายใน 15 วัน นับแต่วันเสร็จสิ้นการวัดผลแล้วแจ้งให้นายทะเบียนทราบ

6. ห้ามเรียกหรือรับเงินค่าฝึกอบรม หรือค่าตอบแทนในลักษณะใดๆ อันเกี่ยวกับการฝึกอบรมฝีมือแรงงานจากผู้รับการฝึก (มาตรา 15)

การขอรับความเห็นชอบรายละเอียดเกี่ยวกับการฝึกเตรียมเข้าทำงาน

รายการเอกสารหรือหลักฐาน

1. แบบฟอร์มตามแบบที่ทางราชการกำหนดได้แก่
 - แบบคำขอรับความเห็นชอบรายละเอียดเกี่ยวกับการฝึกเตรียมเข้าทำงาน
2. เอกสารหลักฐานประกอบคำขอ ได้แก่
 - 2.1. สำเนาหนังสือแสดงการจดทะเบียนและวัตถุประสงค์ของกิจการของผู้ขอรับความเห็นชอบ และหนังสือมอบอำนาจให้กระทำการแทนนิติบุคคล (กรณีผู้ยื่นคำขอเป็นนิติบุคคล) พร้อมติดอากรแสตมป์ สำเนาบัตรประชาชนของผู้มอบอำนาจและผู้รับมอบอำนาจพร้อมรับรอง

สำเนาถูกต้อง

- 2.2 สำเนาบัตรประชาชนของผู้ยื่นคำขอ (กรณีเป็นบุคคลธรรมดา)
3. สำเนาเอกสารหลักฐานที่มีการรับรองสำเนาถูกต้องจากผู้มีอำนาจหรือผู้รับมอบอำนาจลงนามรับรอง เพื่อใช้ประกอบการพิจารณา ได้แก่
 - 3.1 หลักสูตรและรายละเอียดเกี่ยวกับการฝึกเตรียมเข้าทำงาน
 - 3.2 สัญญาการฝึกเตรียมเข้าทำงาน (ต้นฉบับเก็บไว้ ณ สถานประกอบกิจการเพื่อเป็นหลักฐาน)
 - 3.3 ทะเบียนประวัติผู้รับการฝึกเตรียมเข้าทำงาน (ต้นฉบับเก็บไว้ ณ สถานประกอบกิจการเพื่อเป็นหลักฐาน)
 - 3.4 เอกสารหลักฐานแสดงคุณสมบัติครูฝึก
 - 3.5 ตารางการฝึก
 - 3.6 ข้อบังคับหรือระเบียบเกี่ยวกับการฝึกเตรียมเข้าทำงาน
4. แบบแจ้งพร้อมทะเบียนรายชื่อผู้สำเร็จการฝึกเตรียมเข้าทำงาน ตามมาตรา 13 แห่งพระราชบัญญัติส่งเสริมการพัฒนาฝีมือแรงงาน พ.ศ. 2545 (แจ้งภายหลังสำเร็จการฝึก) พร้อมแผ่น CD ที่บรรจุไฟล์ Excel รายละเอียดของผู้สำเร็จการฝึกอบรมดาวโหลดตัวอย่างได้ผ่านช่องทาง <http://www.dsd.go.th/sdpa> (ไฟล์ Excel อยู่ระหว่างปรับปรุง)
5. เอกสารอื่น ๆ (ระบุ) (ถ้ามี)
 - 5.1 หนังสือส่งตัวผู้รับการฝึกจากสถานศึกษา กรณีที่รับนิสิต นักศึกษา เข้าฝึกอบรม
 - 5.2 แผนที่ตั้งสถานที่ฝึกโดยสังเขป

การพิจารณาให้ความเห็นชอบ

เมื่อนายทะเบียนตรวจสอบแล้วเห็นว่าผู้ยื่นคำขอมีความพร้อมและความเหมาะสม จะพิจารณาให้ความเห็นชอบรายละเอียดเกี่ยวกับการฝึกและออกหนังสือรับรองให้เป็นหลักฐาน

ในกรณีที่นายทะเบียนไม่ให้ความเห็นชอบ จะแจ้งเป็นหนังสือพร้อมเหตุผล สิทธิและระยะเวลาในการอุทธรณ์ให้ผู้ยื่นคำขอทราบ

การฝึกเตรียมเข้าทำงาน กรณีส่งไปปรับการฝึกภายนอก

สถานประกอบกิจการที่เป็นผู้ดำเนินการฝึกอาจส่งผู้รับการฝึกไปฝึกในสถานศึกษา หรือสถานฝึกอบรมฝีมือแรงงานของทางราชการหรือสถานฝึกอบรมฝีมือแรงงานอื่นที่นายทะเบียนเห็นชอบก็ได้ (มาตรา 16)

เงื่อนไขของผู้ดำเนินการฝึก

ส่งหลักสูตรและรายการค่าใช้จ่ายในการฝึกอบรมในสถานศึกษาหรือสถานฝึกอบรมฝีมือแรงงานเสนอต่อนายทะเบียนเพื่อพิจารณาให้ความเห็นชอบ ภายหลังจากเสร็จสิ้นการฝึกอบรมแล้ว

หลักสูตรการฝึกอบรม

มีวัตถุประสงค์เพื่อพัฒนาฝีมือแรงงานของผู้รับการฝึกเตรียมเข้าทำงานก่อนเข้าทำงานในสถานประกอบกิจการ โดยมีเนื้อหาวิชาของหลักสูตรสอดคล้องและเป็นประโยชน์ต่อกิจการของสถานประกอบกิจการนั้น และต้องมีระยะเวลาการฝึกตามหลักสูตรไม่น้อยกว่า 30 ชั่วโมง

รายการค่าใช้จ่ายในการฝึกอบรม

เป็นไปตามกรอบค่าใช้จ่ายที่กรมพัฒนาฝีมือแรงงานประกาศกำหนด ดังนี้

(1) ค่าธรรมเนียมเข้าอบรม หรือค่าลงทะเบียน

ให้หมายรวมถึง ค่าอาหาร ค่าที่พัก ค่าเดินทางเพื่อเข้ารับการฝึกอบรมฝีมือแรงงาน และค่าใช้จ่ายในการดูงานในประเทศที่กำหนดไว้ในหลักสูตร (ถ้ามี) ที่สถานศึกษาหรือสถานฝึกอบรมฝีมือแรงงาน เรียกเก็บ

(2) ค่าพาหนะเดินทางข้ามจังหวัดไป - กลับภายในประเทศเพื่อเข้ารับการฝึกอบรมไม่เกิน 2 เที่ยว ยกเว้นค่าเครื่องบิน

(3) ค่าเช่าที่พัก เพื่อเข้ารับการฝึกอบรม ในกรณีสถานศึกษาหรือสถานฝึกอบรมฝีมือแรงงาน ไม่ได้จัดสถานที่พักให้

(4) ค่าเบี้ยเลี้ยง ตามที่สถานประกอบกิจการได้ทำสัญญากับผู้รับการฝึก แต่ต้องไม่ต่ำกว่าที่กำหนด ในประกาศกระทรวงแรงงาน เรื่องหลักเกณฑ์เกี่ยวกับการคุ้มครองผู้รับการฝึก ลงวันที่ 1 กันยายน พ.ศ. 2546

(5) ค่าเบี้ยประกันอุบัติเหตุ

สถานศึกษาหรือสถานฝึกอบรมฝีมือแรงงาน ต้องเป็นสถานศึกษาตามกฎหมายว่าด้วย โรงเรียนเอกชน สถาบันอุดมศึกษาตามกฎหมายว่าด้วย สถาบันอุดมศึกษาเอกชน หรือสถานฝึกอบรมฝีมือแรงงานของทางราชการ หรือสถานฝึกอบรมฝีมือแรงงานที่มีฐานะเป็นมูลนิธิ สมาคม หรือนิติบุคคลที่ตั้งขึ้นตามกฎหมายไทย ซึ่งเป็นการจัดฝึกอบรมให้แก่บุคคลเป็นการทั่วไปและต้องเป็นการฝึกอบรมฝีมือแรงงานภายในประเทศ

หน้าที่ของผู้ดำเนินการฝึก

1. ทำสัญญาการฝึกเป็นหนังสือกับผู้รับการฝึก
2. ปฏิบัติตามหลักเกณฑ์เกี่ยวกับการคุ้มครองผู้รับการฝึก
3. ห้ามเรียกหรือรับเงินค่าฝึกอบรม หรือค่าตอบแทนในลักษณะใดๆ อันเกี่ยวกับการฝึกอบรมฝีมือแรงงานจากผู้รับการฝึก



การพิจารณาให้ความเห็นชอบ

เมื่อนายทะเบียนตรวจสอบแล้วเห็นว่าผู้ยื่นคำขอมีความพร้อมและความเหมาะสม จะพิจารณาให้ความเห็นชอบรายละเอียดเกี่ยวกับการฝึกและออกหนังสือรับรองให้เป็นหลักฐาน

ในกรณีที่นายทะเบียนไม่ให้ความเห็นชอบ จะแจ้งเป็นหนังสือพร้อมเหตุผล สิทธิและระยะเวลาในการอุทธรณ์ให้ผู้ยื่นคำขอทราบ

การฝึกเตรียมเข้าทำงาน

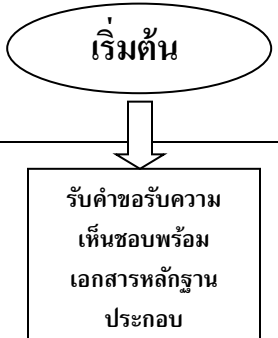
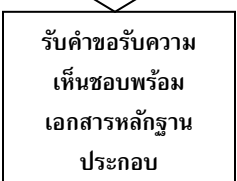
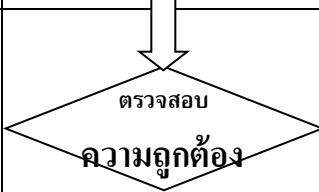
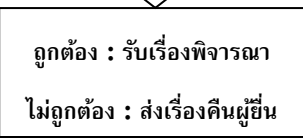
ขั้นตอนการปฏิบัติงานของเจ้าหน้าที่ เมื่อผู้ประกอบกิจการยื่นคำขอความเห็นชอบหลักสูตรเตรียมเข้าทำงาน ก่อนดำเนินการฝึกอบรม 30 วัน พร้อมรายละเอียดเอกสารหลักฐานตามที่กำหนดเสนอต่อนายทะเบียนให้ ความเห็นชอบ

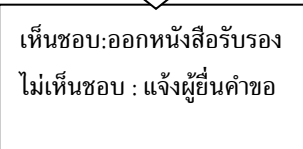
ที่	ผังกระบวนการงาน	รายละเอียดงาน	ผู้รับผิดชอบ	แบบฟอร์มที่ใช้
				
1		<ol style="list-style-type: none"> รับคำขอรับความเห็นชอบกรณีผู้ประกอบกิจการดำเนินการจัดฝึกอบรมเอง (ก่อนดำเนินการฝึก) รับคำขอรับความเห็นชอบ กรณีผู้ประกอบกิจการส่งผู้รับการฝึกไปรับการฝึกกับสถานฝึกอบรมอื่น (ภายหลังเสร็จสิ้นการฝึก) 	เจ้าหน้าที่ที่ได้รับมอบหมายให้ดำเนินการตามพ.ร.บ.ส่งเสริมฯ พ.ศ. 2545 (ส่วนกลาง/ภูมิภาค)	แบบคำขอความเห็นชอบตามที่กำหนด
2		<ol style="list-style-type: none"> ตรวจสอบรายละเอียดการกรอกแบบคำขอให้ถูกต้อง ตรวจสอบเอกสารหลักฐานประกอบการยื่นคำขอให้ถูกต้องครบถ้วนก่อนรับเรื่องพิจารณา 	เจ้าหน้าที่ที่ได้รับมอบหมายให้ดำเนินการตามพ.ร.บ.ส่งเสริมฯ พ.ศ. 2545 (ส่วนกลาง/ภูมิภาค)	
3		<ol style="list-style-type: none"> เอกสารหลักฐานถูกต้องครบถ้วน รับเรื่องไว้พิจารณา เอกสารหลักฐานไม่ถูกต้องส่งเรื่องคืนให้ผู้ยื่นคำขอดำเนินการให้ถูกต้องก่อน 	เจ้าหน้าที่ที่ได้รับมอบหมายให้ดำเนินการตามพ.ร.บ.ส่งเสริมฯ พ.ศ. 2545 (ส่วนกลาง/ภูมิภาค)	
4		<ol style="list-style-type: none"> ตรวจสอบรายละเอียดเกี่ยวกับการฝึกถ้าถูกต้องตามหลักเกณฑ์เสนอนายทะเบียนเพื่อพิจารณาให้ความเห็นชอบและออกหนังสือรับรองให้แก่ผู้ยื่นคำขอ ถ้าตรวจสอบและพิจารณาแล้วไม่เห็นชอบ ให้แจ้งผู้ยื่นคำขอทราบพร้อมเหตุผล 	เจ้าหน้าที่ที่ได้รับมอบหมายให้ดำเนินการตามพ.ร.บ.ส่งเสริมฯ พ.ศ. 2545 (ส่วนกลาง/ภูมิภาค)	
5		<ol style="list-style-type: none"> เห็นชอบเสนอนายทะเบียนออกหนังสือรับรองให้แก่ผู้ยื่นคำขอและแจ้งให้ผู้ยื่นคำขอรับหนังสือรับรอง ไม่เห็นชอบแจ้งให้ผู้ยื่นคำขอทราบพร้อมเหตุผลสิทธิและระยะเวลาในการอุทธรณ์ให้ผู้ยื่นคำขอทราบ 	นายทะเบียน/เจ้าหน้าที่ที่ได้รับมอบหมายให้ดำเนินการตามพ.ร.บ.ส่งเสริมฯ พ.ศ. 2545 (ส่วนกลาง/ภูมิภาค)	หนังสือรับรอง

การฝึกยกระดับฝีมือแรงงานและการฝึกเปลี่ยนสาขาอาชีพ

กรณีดำเนินการฝึกเอง (In house Training)

ฝึกในสถานประกอบการ / ฝึกในสถานที่อื่น / ฝึกในศูนย์ฝึกอบรมฝีมือแรงงาน

เงื่อนไขของผู้ดำเนินการฝึก

ต้องยื่นคำขอรับความเห็นชอบหลักสูตร รายละเอียดที่เกี่ยวข้อง และรายการค่าใช้จ่ายที่ใช้ในการฝึกอบรม เสนอต่อนายทะเบียนเพื่อพิจารณาให้ความเห็นชอบ ก่อนหรือหลังจากเสร็จสิ้นการฝึกอบรมแล้ว (ตามมาตรา 20 แห่งพระราชบัญญัติส่งเสริมฯ และประกาศคณะกรรมการส่งเสริมการพัฒนาฝีมือแรงงาน เรื่อง หลักเกณฑ์ วิธีการ และเงื่อนไขในการให้ความเห็นชอบหลักสูตร รายละเอียดที่เกี่ยวข้องและรายการค่าใช้จ่ายที่ใช้ในการฝึกยกระดับฝีมือแรงงานและการฝึกเปลี่ยนสาขาอาชีพ ลงวันที่ 3 ตุลาคม พ.ศ. 2551)

ก. หลักสูตรการฝึกอบรม

1. หลักสูตร ต้องมีวัตถุประสงค์เพื่อพัฒนาฝีมือแรงงานของลูกจ้างให้มีความรู้ ความสามารถ ทักษะ และทัศนคติที่ดีต่อการปฏิบัติงานเพิ่มขึ้นตามสาขาอาชีพที่ลูกจ้างนั้นปฏิบัติงานอยู่ตามปกติ หรือสาขาอาชีพอื่นเพิ่มเติมนอกเหนือจากลักษณะงานที่ปฏิบัติอยู่ตามปกติ

2. เนื้อหาวิชาของหลักสูตร ต้องมีความสอดคล้องและเป็นประโยชน์กับกิจการของสถานประกอบการ กิจการนั้น หรือเพื่อประโยชน์ต่อลูกจ้างที่จะพัฒนาไปสู่การทำงานในสาขาอาชีพอื่นเพิ่มเติมได้

3. ระยะเวลาการฝึกอบรม ต้องสอดคล้องกับหลักสูตร กรณีการฝึกยกระดับฝีมือแรงงานต้องไม่น้อยกว่า 6 ชั่วโมง และกรณีการฝึกเปลี่ยนสาขาอาชีพต้องไม่น้อยกว่า 18 ชั่วโมง

4. จำนวนผู้รับการฝึกอบรมให้แบ่งกลุ่ม ดังนี้

- | | |
|--|-------------------------------------|
| - การฝึกอบรมโดยการบรรยาย | กลุ่มละไม่เกิน 100 คน |
| - การฝึกอบรมโดยการจัดกิจกรรมกลุ่ม | กลุ่มละไม่เกิน 50 คนต่อวิทยากร 1 คน |
| - การฝึกอบรมทักษะฝีมือซึ่งต้องมีภาคปฏิบัติ | กลุ่มละไม่เกิน 25 คนต่อวิทยากร 1 คน |

ข. ประมาณการค่าใช้จ่ายในการฝึกอบรมแต่ละหลักสูตร(กรณียื่นขอรับความเห็นชอบก่อนฝึก)

ค. เงื่อนไขในการฝึกอบรม

ผู้รับการฝึกต้องเข้ารับการฝึกอบรมไม่น้อยกว่าร้อยละแปดสิบของระยะเวลาการฝึกอบรมทั้งหลักสูตร

ง. รายการค่าใช้จ่ายในการฝึกอบรมลูกจ้าง ให้พิจารณาค่าใช้จ่ายตามรายการดังต่อไปนี้

- (1) ค่าตอบแทนวิทยากร
- (2) ค่าลิขสิทธิ์ของหลักสูตรที่ใช้ในการฝึกอบรม
- (3) ค่าจ้างล่ามระหว่างฝึกอบรม
- (4) ค่าแปลเอกสารประกอบการฝึกอบรม
- (5) ค่าเอกสารประกอบการฝึกอบรมหรือตำรา
- (6) ค่าจ้างถ่ายเอกสารประกอบการฝึกอบรม
- (7) ค่าถ่ายล้างอัดและขยายรูปภาพค่าบันทึกภาพและเสียงที่เกี่ยวข้องกับการฝึกอบรม

(8) ค่าจัดทำหรือค่าเช่าสื่อการฝึกอบรม ได้แก่ สื่อในลักษณะแผ่นโปร่งใส เทปเสียง เทปวีดีโอ ซีดี วีซีดี ดีวีดี ซีดี – รม แผ่นภาพสไลด์และรวมถึงชุดทดลอง ชุดสาธิต หุ่นจำลองที่ไม่มีลักษณะคงสภาพเข้าข่ายเป็นการลงทุน ในกรณีเช่าสื่อการฝึกอบรมจะต้องมีระยะเวลาเช่าที่แน่นอนและสอดคล้องกับหลักสูตรที่จัดฝึกอบรม

(9) ค่าวัสดุเครื่องมือต่างๆที่จะใช้ในการฝึกอบรมฝีมือแรงงานจะต้องมีลักษณะการใช้สอดคล้องกับเนื้อหาวิชาในหลักสูตรนั้น ๆ ทั้งนี้ วัสดุเครื่องมือดังกล่าวจะต้องไม่ปะปนกับที่ใช้ในการประกอบกิจการตามปกติของผู้ขอรับความเห็นชอบ โดยต้องระบุรายการจำนวนและราคาของวัสดุเครื่องมือให้ชัดเจน

(10) ค่าเช่าเครื่องมือเครื่องจักรและอุปกรณ์ที่ใช้ในการฝึกอบรมต้องมีระยะเวลาเช่าที่แน่นอนและสอดคล้องกับหลักสูตรที่จัดฝึกอบรม

(11) ค่าเช่าสถานที่จัดการฝึกอบรม

(12) ค่าเช่าที่พัก ค่าอาหาร ค่าเครื่องดื่มและอาหารว่างสำหรับผู้รับการฝึกอบรม เจ้าหน้าที่ประสานการฝึกอบรมและวิทยากรระหว่างการฝึกอบรม ยกเว้นค่าเครื่องดื่มที่มีแอลกอฮอล์

(13) ค่าจ้างพาหนะเดินทางข้ามจังหวัดไป – กลับภายในประเทศเพื่อเข้ารับการฝึกอบรมไม่เกินสองเที่ยว ยกเว้นค่าเครื่องบิน

(14) ค่าจ้างพาหนะรับ – ส่งผู้รับการฝึกอบรม เจ้าหน้าที่ประสานการฝึกอบรมและวิทยากรระหว่างการฝึกอบรม

(15) ค่าจ้างพาหนะไปปฏิบัติงานเป็นกลุ่มที่กำหนดไว้ในหลักสูตรภายในประเทศ ยกเว้นค่าเครื่องบิน

(16) ค่าพาหนะเดินทางภายในประเทศของวิทยากร

กรณีจ้างจัดฝึกอบรม

กรณีที่ผู้ประกอบกิจการจ้างสถานฝึกอบรมฝีมือแรงงานจัดให้ฝึกอบรมให้กับลูกจ้างของตน ซึ่งเป็นการจ้างเหมาทั้งหลักสูตร ค่าใช้จ่ายจะเป็นยอดรวมค่าใช้จ่ายต่าง ๆ ทั้งหมด เช่น ค่าวิทยากร ค่าอาหาร เครื่องดื่ม อาหารว่างค่าสถานที่ เป็นต้น ผู้รับจัดฝึกอบรมจะออกไปเสร็จรับเงินค่าใช้จ่ายยอดรวมรายการเดียว ซึ่งจะไม่ทราบว่าในยอดรวมดังกล่าว มีค่าใช้จ่ายรายการใดบ้าง ให้แนบใบแสดงรายละเอียดค่าใช้จ่ายเพื่อประกอบการตรวจสอบค่าใช้จ่ายตาม 16 รายการข้างต้น

แต่ทั้งนี้ สถานฝึกอบรมฝีมือแรงงานที่ผู้ดำเนินการฝึกจ้างจัดฝึกอบรม ต้องเป็นสถานศึกษาตามกฎหมายว่าด้วยโรงเรียนเอกชน สถาบันอุดมศึกษาตามกฎหมายว่าด้วยสถาบันอุดมศึกษาทั้งภาครัฐและเอกชน หรือสถานฝึกอบรมฝีมือแรงงานของทางราชการ หรือ หน่วยฝึกอบรมฝีมือแรงงานที่เป็นมูลนิธิ สมาคม หรือนิติบุคคลที่ตั้งขึ้นตามกฎหมายไทย

การยื่นขอความเห็นชอบหลักสูตร

1. ผู้ประกอบกิจการซึ่งเป็นนายจ้างมีสำนักงานใหญ่ หรือสำนักงานสาขาที่จะดำเนินการฝึกอบรมฝีมือแรงงานตั้งอยู่ในเขตจังหวัดนั้น

ในกรุงเทพมหานครให้ยื่น ณ กรมพัฒนาฝีมือแรงงาน หรือศูนย์พัฒนาฝีมือแรงงานกรุงเทพมหานคร
ในจังหวัดอื่นให้ยื่น ณ สถาบันพัฒนาฝีมือแรงงานภาค หรือศูนย์พัฒนาฝีมือแรงงานจังหวัด

2. ผู้ประกอบกิจการต้องยื่นรายงานเกี่ยวกับค่าใช้จ่ายพร้อมแนบหลักฐานกำหนดการฝึกอบรมและหลักฐานค่าใช้จ่ายเสนอต่อนายทะเบียนให้ความเห็นชอบภายใน 60 วันนับแต่วันเสร็จสิ้นการฝึก กรณีฝึกอบรมเสร็จสิ้นตั้งแต่วันที่ 18 พฤศจิกายน ถึง 31 ธันวาคม ต้องยื่นขอความเห็นชอบไม่เกินวันที่ ๑๕ มกราคมของปีถัดไป

3. ผู้ประกอบกิจการอาจยื่นขอความเห็นชอบหลักสูตรต่อนายทะเบียน เพื่อพิจารณาให้ความเห็นชอบก่อนดำเนินการฝึกอบรมหรือยื่นหลังจากเสร็จสิ้นการฝึกอบรมแล้วก็ได้

4. เมื่อนายทะเบียนตรวจสอบแล้วเห็นว่า การฝึกนั้นได้ดำเนินการถูกต้องตามหลักเกณฑ์วิธีการและเงื่อนไขที่กำหนดให้ออกหนังสือรับรองให้แก่ผู้ยื่นคำขอ

ทั้งนี้การออกหนังสือรับรองจะมีผลสมบูรณ์ต่อเมื่อผู้ประกอบกิจการซึ่งเป็นนายจ้างส่งรายละเอียดและหลักฐานค่าใช้จ่ายในการฝึกอบรมแต่ละหลักสูตรแล้ว

หน้าที่ของผู้ดำเนินการฝึก

1. ระหว่างการฝึก ผู้ดำเนินการฝึกซึ่งเป็นนายจ้างยังคงมีหน้าที่ต่อลูกจ้างตามกฎหมายเกี่ยวกับแรงงาน สัญญาจ้าง ข้อบังคับเกี่ยวกับการทำงานและข้อตกลงเกี่ยวกับสภาพการจ้าง

2. กรณีการฝึกเกิดจากการร้องขอของลูกจ้างและมีการตกลงกันเป็นหนังสือ หากนายจ้างจัดฝึกนอกเวลาทำงานปกติหรือในวันหยุดของลูกจ้าง นายจ้างต้องจ่ายค่าจ้างให้แก่ลูกจ้างผู้เข้ารับการฝึกไม่น้อยกว่าค่าจ้างในเวลาทำงานปกติตามจำนวนชั่วโมงที่ฝึก

3. ห้ามเรียกหรือรับเงินค่าฝึก หรือค่าตอบแทนในลักษณะใดๆ อันเกี่ยวกับการฝึกอบรมฝีมือแรงงานจากผู้รับการฝึก

รายการเอกสารหรือหลักฐานที่ผู้ขอจะต้องมายื่นพร้อมกับคำขอ

1. แบบฟอร์มตามแบบที่ทางราชการกำหนด ได้แก่

1.1 คำขอรับการรับรองหลักสูตร ค่าใช้จ่ายในการฝึกยกระดับฝีมือแรงงานและการฝึกเปลี่ยนสาขาอาชีพ (แบบฝย/ฝป1)

1.2 รายละเอียดเกี่ยวกับหลักสูตรและค่าใช้จ่ายในการฝึกอบรมยกระดับฝีมือแรงงานและการฝึกเปลี่ยนสาขาอาชีพ กรณีเป็นผู้ดำเนินการฝึกเอง (แบบ ฝย/ฝป2 - 1)

1.3 แบบรายชื่อผู้รับการฝึกอบรม (แบบ ฝย/ฝป3)พร้อมแผ่น CD ที่บรรจุไฟล์ Excel รายละเอียดของผู้เข้าอบรม ดาวโหลดตัวอย่างได้ผ่านช่องทางhttp://www.dsd.go.th/sdpaa/Region/Doc_ShoeDetails/4651

2. สำเนาเอกสารประกอบการพิจารณา ต้องรับรองสำเนาถูกต้องทุกฉบับ โดยผู้มีอำนาจลงนามแทนนิติบุคคลตามกฎหมาย หรือผู้ได้รับมอบอำนาจเท่านั้น ประกอบด้วย

2.1 สำเนาเอกสารหลักฐานการฝึกและค่าใช้จ่ายที่เกิดขึ้นระหว่างฝึก

เพื่อใช้ประกอบการพิจารณาในแต่ละหลักสูตรได้แก่

1) กำหนดการฝึกอบรม

2) หลักสูตรการฝึกอบรมพร้อมรายละเอียดเกี่ยวกับหลักสูตรที่ใช้ในการฝึกอบรมแต่ละหลักสูตร

3) ใบลงทะเบียนฝึกอบรมที่มีรายชื่อพร้อมลงลายมือชื่อของผู้เข้ารับการฝึกอบรมที่แสดง

เวลาเข้า-ออกในแต่ละวัน หรือเอกสารหลักฐานที่ชัดเจนซึ่งแสดงว่ามีการเข้าฝึกอบรมจริงตามเวลาที่กำหนด

4) หลักฐานค่าใช้จ่ายที่เกิดขึ้นระหว่างการฝึกอบรมในแต่ละหลักสูตร (ถ้ามี)

- กรณียื่นขอรับความเห็นชอบก่อนดำเนินการฝึกอบรม ให้ประมาณการค่าใช้จ่ายในการฝึกอบรมแต่ละหลักสูตรแนบประกอบการพิจารณา
 - กรณียื่นขอรับความเห็นชอบหลังดำเนินการฝึกอบรมเสร็จสิ้น ให้สำเนาหลักฐานค่าใช้จ่ายในการฝึกอบรมแต่ละหลักสูตรแนบประกอบการพิจารณา
 - กรณีใบเสร็จรับเงิน ไม่มีข้อความระบุรายการที่ชัดเจน ให้เขียนรับรองเพิ่มเติมโดยขยายความให้เข้าใจได้พร้อมรับรองว่าเป็นค่าใช้จ่ายที่ใช้ในการฝึกอบรมหลักสูตรดังกล่าวจริง
 - ค่าใช้จ่ายแต่ละรายการถ้ามีภาษีมูลค่าเพิ่ม ให้ใช้จำนวนเงินก่อนภาษีมูลค่าเพิ่ม
 - กรณีใบเสร็จรับเงินไม่แสดงจำนวนภาษีมูลค่าเพิ่มแต่มีวงเล็บระบุว่า “รายการสินค้านี้รวมภาษีมูลค่าเพิ่มแล้ว” ถือว่ามีภาษีมูลค่าเพิ่มรวมอยู่ จะต้องถอดภาษีมูลค่าเพิ่มออก
 - ใบเสร็จรับเงินที่ไม่แสดงจำนวนภาษีมูลค่าเพิ่ม และไม่ได้ระบุว่า “รายการสินค้านี้รวมภาษีมูลค่าเพิ่มแล้ว” ไม่ต้องตัดภาษีมูลค่าเพิ่มออก เนื่องจากผู้ออกใบเสร็จ ไม่อยู่ในระบบภาษีมูลค่าเพิ่ม
- 5) กรณีสถานประกอบการจ้างผู้อื่นจัดฝึกอบรมแทน ให้แนบหนังสือรับรองการจดทะเบียนตามประมวลกฎหมายแพ่งและพาณิชย์และวัตถุประสงค์ของการก่อตั้งกิจการของสถานประกอบการกิจการที่รับจัดฝึกอบรม

2.2 สำเนาเอกสารหลักฐานอื่น ๆ ที่เกี่ยวข้อง ได้แก่

- 1) สำเนาบัตรประจำตัวประชาชนของผู้ยื่นคำขอ (กรณียื่นคำขอครั้งแรก)
- 2) สำเนาหนังสือรับรองการจดทะเบียนนิติบุคคล (กรณีเป็นนิติบุคคลและเป็นการยื่นคำขอครั้งแรก)
- 3) หนังสือมอบอำนาจ (กรณีมีการมอบอำนาจ พร้อมสำเนาบัตรประจำตัวประชาชนของผู้มอบและผู้รับมอบ)
- 4) หนังสือรับรองการผ่านฝึกอบรม หรือวุฒิบัตรของผู้จบการฝึก (ถ้ามี)
- 5) สำเนาหนังสือแสดงการจดทะเบียนและวัตถุประสงค์ของกิจการของผู้ให้บริการจัดฝึกอบรม (กรณีสถานประกอบการจ้างผู้อื่นจัดฝึกอบรม)
- 6) สำเนาเอกสารหรือหลักฐานอื่น ๆ เพื่อใช้ในการประกอบการพิจารณา เช่น ภาพถ่ายการฝึกอบรม, เอกสารประกอบการฝึกอบรม , แผนการฝึกอบรมประจำปีของสถานประกอบการ
- 7) หลักฐานหนังสือแต่งตั้งที่ได้รับมอบหมายให้ปฏิบัติหน้าที่ที่สอดคล้องกับการฝึกอบรม
- 8) หลักฐานที่เกี่ยวข้องมาเพื่อประกอบการพิจารณา โดยอาศัยอำนาจตาม มาตรา 45 (1) แห่ง พ.ร.บ. ส่งเสริมการพัฒนาฝีมือแรงงาน (ฉบับที่ 2) พ.ศ. 2557

สำเนาเอกสารทุกฉบับต้องรับรองสำเนาโดยผู้มีอำนาจลงนามหรือผู้รับมอบอำนาจ

การพิจารณาให้ความเห็นชอบ

เมื่อนายทะเบียนตรวจสอบแล้ว เห็นว่าการฝึกนั้นได้ดำเนินการถูกต้องตามหลักเกณฑ์ วิธีการ และเงื่อนไขที่กำหนด ให้ออกหนังสือรับรองให้เป็นหลักฐาน

ในกรณีที่นายทะเบียนไม่ให้ความเห็นชอบ จะแจ้งเป็นหนังสือพร้อมเหตุผล สิทธิและระยะเวลาในการอุทธรณ์ให้ผู้ยื่นคำขอทราบ

กรณีส่งลูกจ้างไปรับการฝึกภายนอก (Public Training)

ผู้ดำเนินการฝึกที่เป็นนายจ้างอาจส่งผู้รับการฝึกที่เป็นลูกจ้างไปฝึกในสถานศึกษา หรือสถานฝึกอบรมฝีมือแรงงานของทางราชการ หรือหน่วยฝึกอบรมฝีมือแรงงานที่เป็น มูลนิธิ สมาคม หรือนิติบุคคลที่ตั้งขึ้นตามกฎหมายไทย (ตามประกาศคณะกรรมการส่งเสริมการพัฒนาฝีมือแรงงานเรื่อง หลักเกณฑ์ วิธีการ และเงื่อนไขในการให้ความเห็นชอบหลักสูตร รายละเอียดที่เกี่ยวข้องและรายการค่าใช้จ่ายที่ใช้ในการฝึกยกระดับฝีมือแรงงานและการฝึกเปลี่ยนสาขาอาชีพ ลงวันที่ 3 ตุลาคม พ.ศ. 2551)

สถานฝึกอบรมฝีมือแรงงานที่ผู้ดำเนินการฝึกจ้างจัดฝึกอบรม หรือส่งผู้รับการฝึกไปรับการฝึกอบรม ฝีมือแรงงานต้องเป็นสถานศึกษาตามกฎหมายว่าด้วยโรงเรียนเอกชน สถาบันอุดมศึกษาตามกฎหมายว่าด้วยสถาบันอุดมศึกษาทั้งภาครัฐและเอกชน หรือสถานฝึกอบรมฝีมือแรงงานของทางราชการ หรือหน่วยฝึกอบรมฝีมือแรงงานที่เป็นมูลนิธิ สมาคม หรือนิติบุคคลที่ตั้งขึ้นตามกฎหมายไทย

การดำเนินการฝึกอบรม

ก. หลักสูตรการฝึกอบรม

1. หลักสูตรต้องมีวัตถุประสงค์เพื่อพัฒนาฝีมือแรงงานของลูกจ้างให้มีความรู้ ความสามารถ ทักษะ และทัศนคติที่ดีต่อการปฏิบัติงานเพิ่มขึ้นตามสาขาอาชีพที่ลูกจ้างนั้นปฏิบัติงานอยู่ตามปกติ หรือสาขาอาชีพอื่นเพิ่มเติมนอกเหนือจากลักษณะงานที่ปฏิบัติอยู่ตามปกติ

2. เนื้อหาวิชาของหลักสูตร ต้องมีความสอดคล้องและเป็นประโยชน์กับกิจการของสถานประกอบการ กิจการนั้น หรือเพื่อประโยชน์ต่อลูกจ้างที่จะพัฒนาไปสู่การทำงานในสาขาอาชีพอื่นเพิ่มเติมได้

3. ระยะเวลาการฝึกอบรมต้องสอดคล้องกับหลักสูตร กรณีการฝึกยกระดับฝีมือแรงงานต้องไม่น้อยกว่า 6 ชั่วโมง และกรณีการฝึกเปลี่ยนสาขาอาชีพต้องไม่น้อยกว่า 18 ชั่วโมง

4. จำนวนผู้รับการฝึกอบรมให้แบ่งกลุ่ม ดังนี้

- การฝึกอบรมโดยการบรรยาย

- การฝึกอบรมโดยการจัดกิจกรรมกลุ่ม

กลุ่มละไม่เกิน 50 คนต่อวิทยากร 1 คน

- การฝึกอบรมทักษะฝีมือซึ่งต้องมีภาคปฏิบัติ

กลุ่มละไม่เกิน 25 คนต่อวิทยากร 1 คน

ข. เงื่อนไขในการฝึกอบรม

1. ผู้รับการฝึกต้องเข้ารับการฝึกอบรมไม่น้อยกว่าร้อยละ 80 ของระยะเวลาการฝึกอบรมทั้งหลักสูตร

2. ต้องเป็นการฝึกอบรมภายในประเทศ

ค. รายการค่าใช้จ่ายที่ใช้ในการฝึกอบรม

ประกาศคณะกรรมการส่งเสริมการพัฒนาฝีมือแรงงานเรื่อง หลักเกณฑ์ วิธีการ และเงื่อนไขในการ ให้ความเห็นชอบหลักสูตร รายละเอียดที่เกี่ยวข้องและรายการค่าใช้จ่ายที่ใช้ในการฝึกยกระดับฝีมือแรงงาน และการฝึกเปลี่ยนสาขาอาชีพ ลงวันที่ 3 ตุลาคม พ.ศ. 2551 มิได้กำหนดกรอบค่าใช้จ่ายไว้ เนื่องจากนายทะเบียน จะให้ความเห็นชอบเฉพาะหลักสูตร เพื่อนับจำนวนผู้รับการฝึกในการประเมินเงินสมทบกองทุนพัฒนาฝีมือแรงงาน เท่านั้น ส่วนค่าใช้จ่ายในการฝึกอบรมให้ยื่นต่อกรมสรรพากรตามประกาศกระทรวงการคลัง เรื่อง การกำหนด สถานศึกษาหรือสถานฝึกอบรมฝีมือแรงงานที่รับลูกจ้างของบริษัทหรือห้างหุ้นส่วนนิติบุคคลเข้าศึกษาหรือฝึกอบรม ลงวันที่ 23 พฤศจิกายน พ.ศ. 2548

ประกาศกระทรวงการคลังดังกล่าวได้กำหนดค่าใช้จ่ายประกอบด้วย

- (1) ค่าใช้จ่ายการศึกษาที่เป็นค่าเล่าเรียน ค่าลงทะเบียนหรือค่าบำรุง
- (2) ค่าใช้จ่ายการฝึกอบรมที่เป็นค่าธรรมเนียมเข้าอบรม หรือค่าลงทะเบียน

ค่าใช้จ่ายการศึกษาหรือค่าใช้จ่ายการฝึกอบรม ให้หมายความรวมถึง ค่าอาหาร ค่าที่พัก ค่าเดินทาง เพื่อเข้ารับการศึกษหรือฝึกอบรม และค่าใช้จ่ายในการดูงานในประเทศหรือต่างประเทศตามที่กำหนดในหลักสูตร (ถ้ามี) ที่สถานศึกษาหรือสถานฝึกอบรมฝีมือแรงงานตามข้อ 3 แห่งประกาศกระทรวงการคลัง เรื่อง การกำหนดสถานศึกษาหรือสถานฝึกอบรมฝีมือแรงงานที่รับลูกจ้างของบริษัทหรือห้างหุ้นส่วนนิติบุคคลเข้าศึกษาหรือฝึกอบรม ลงวันที่ 23 พฤศจิกายน พ.ศ. 2548 เรียกเก็บจากบริษัทหรือห้างหุ้นส่วนนิติบุคคลด้วย

ใบเสร็จรับเงินประกอบการใช้สิทธิยกเว้นภาษีเงินได้

1. ใบเสร็จรับเงินของสถานศึกษาหรือสถานฝึกอบรมฝีมือแรงงานที่ออกให้บริษัทหรือห้างหุ้นส่วนนิติบุคคล เพื่อเรียกเก็บค่าใช้จ่ายการศึกษาหรือค่าใช้จ่ายการฝึกอบรม เพื่อเป็นหลักฐานประกอบการใช้สิทธิยกเว้นภาษีเงินได้สำหรับเงินได้ของบริษัทหรือห้างหุ้นส่วนนิติบุคคลนั้น

2. กรณีใบเสร็จรับเงินค่าใช้จ่ายที่ได้ออกให้ลูกจ้างซึ่งบริษัทหรือห้างหุ้นส่วนนิติบุคคลนั้น ส่งเข้ารับการศึกษาก็ให้ใช้เป็นหลักฐานประกอบการใช้สิทธิยกเว้นภาษีเงินได้สำหรับเงินได้ของบริษัทหรือห้างหุ้นส่วนนิติบุคคลนั้นได้ด้วย

ง. สถานศึกษาหรือสถานฝึกอบรมฝีมือแรงงาน ที่จะให้บริการการศึกษาหรือฝึกอบรมต้องเป็นการส่งลูกจ้างของบริษัทหรือห้างหุ้นส่วนนิติบุคคลนั้นเข้ารับการศึกษหรือฝึกอบรมในสถานศึกษาหรือสถานฝึกอบรมฝีมือแรงงานที่ทางราชการจัดตั้งขึ้นหรือที่รัฐมนตรีว่าการกระทรวงการคลังประกาศกำหนดในราชกิจจานุเบกษา

สถานศึกษาหรือสถานฝึกอบรมฝีมือแรงงานที่รัฐมนตรีว่าการกระทรวงการคลังประกาศกำหนดได้แก่ สถานศึกษาตามกฎหมายว่าด้วยโรงเรียนเอกชน สถาบันอุดมศึกษาเอกชนตามกฎหมายว่าด้วยสถาบันอุดมศึกษาเอกชน หรือสถานฝึกอบรมฝีมือแรงงานเฉพาะที่มีฐานะเป็นมูลนิธิ สมาคม บริษัทที่ตั้งขึ้นตามกฎหมายไทยหรือนิติบุคคลอื่นที่ตั้งขึ้นตามกฎหมายเฉพาะ

จ. การพิจารณาให้ความเห็นชอบ

ส่งหลักสูตรและรายการค่าใช้จ่ายในการฝึกอบรมในสถานศึกษาหรือสถานฝึกอบรมฝีมือแรงงานเสนอต่อนายทะเบียนเพื่อพิจารณาให้ความเห็นชอบ ภายหลังจากเสร็จสิ้นการฝึกอบรมแล้ว

เมื่อนายทะเบียนตรวจสอบแล้วเห็นว่า ผู้ยื่นคำขอมีความพร้อมจะออกหนังสือรับรองให้แก่ผู้ยื่นคำขอ นายทะเบียนจะให้ความเห็นชอบเฉพาะหลักสูตรที่เกี่ยวข้องกับการฝึกอบรมเท่านั้น เพื่อนับจำนวนผู้รับการฝึกในการประเมินเงินสมทบกองทุนพัฒนาฝีมือแรงงานเท่านั้น ส่วนค่าใช้จ่ายที่สถานศึกษาหรือสถานฝึกอบรมฝีมือแรงงานเรียกเก็บ ใช้ใบเสร็จรับเงินที่ได้รับมาจากสถานศึกษาหรือสถานฝึกอบรมฝีมือแรงงานเป็นหลักฐานในการยกเว้นภาษีเงินได้

ฉ. หน้าที่ของผู้ดำเนินการฝึก

1. ระหว่างการฝึก ผู้ดำเนินการฝึกซึ่งเป็นนายจ้างยังคงมีหน้าที่ต่อลูกจ้างตามกฎหมายเกี่ยวกับแรงงาน สัญญาจ้าง ข้อบังคับเกี่ยวกับการทำงานและข้อตกลงเกี่ยวกับสภาพการจ้าง

2. กรณีการฝึกเกิดจากการร้องขอของลูกจ้างและมีการตกลงกันเป็นหนังสือ หากนายจ้างจัดฝึกนอกเวลาทำงานปกติหรือในวันหยุดของลูกจ้าง นายจ้างต้องจ่ายค่าจ้างให้แก่ลูกจ้างผู้เข้ารับการฝึกไม่น้อยกว่าค่าจ้างในเวลาที่ทำงานปกติตามจำนวนชั่วโมงที่ฝึก

3. ห้ามเรียกหรือรับเงินค่าฝึก หรือค่าตอบแทนในลักษณะใดๆ อันเกี่ยวกับการฝึกอบรมฝีมือแรงงานจากผู้รับการฝึก

4. บริษัทหรือห้างหุ้นส่วนนิติบุคคลที่ส่งลูกจ้างเข้ารับการศึกษาศึกษาหรือฝึกอบรมต้องมีการกำหนดเงื่อนไขให้ลูกจ้างกลับเข้าทำงานให้แก่บริษัทหรือห้างหุ้นส่วนนิติบุคคลนั้นหลังจากสำเร็จการศึกษาหรือผ่านการฝึกอบรมแล้ว

5. บริษัทหรือห้างหุ้นส่วนนิติบุคคลต้องจัดทำรายงานเกี่ยวกับค่าใช้จ่าย โดยต้องมีรายการและข้อความอย่างน้อยตามแบบที่แนบท้ายประกาศกระทรวงการคลัง เรื่อง การกำหนดสถานศึกษาหรือสถานฝึกอบรมฝีมือแรงงานที่รับลูกจ้างของบริษัทหรือห้างหุ้นส่วนนิติบุคคลเข้าศึกษาหรือฝึกอบรมลงวันที่ 23 พฤศจิกายน พ.ศ. 2548พร้อมแนบรายละเอียดและกำหนดการฝึกอบรมในหลักสูตรนั้นเก็บไว้ ณ สถานประกอบการเพื่อเป็นหลักฐานประกอบการใช้สิทธิยกเว้นภาษีเงินได้สำหรับเงินได้ของบริษัทหรือห้างหุ้นส่วนนิติบุคคลนั้นแสดงต่อเจ้าพนักงาน

รายการเอกสารหรือหลักฐานที่ผู้ขอจะต้องมายื่นพร้อมกับคำขอ

1. แบบฟอร์มตามแบบที่ทางราชการกำหนด ได้แก่

- 1.1 คำขอรับการรับรองหลักสูตร ค่าใช้จ่ายในการฝึกยกระดับฝีมือแรงงานและการฝึกเปลี่ยนสาขาอาชีพ (แบบฝย/ฝป1)
- 1.2 รายละเอียดเกี่ยวกับหลักสูตรและค่าใช้จ่ายในการฝึกอบรมยกระดับฝีมือแรงงานและการฝึกเปลี่ยนสาขาอาชีพ กรณีส่งไปรับการฝึกกับสถานฝึกอบรมอื่น (แบบ ฝย / ฝป 2 - 2)
- 1.3 แผ่น CD ที่บรรจุไฟล์ Excel รายละเอียดของผู้เข้าอบรม ดาวโหลดตัวอย่างได้ผ่านช่องทาง http://www.dsd.go.th/sdpaa/Region/Doc_ShoeDetails/4651

2. สำเนาเอกสารหลักฐานการฝึกและค่าใช้จ่าย ที่เกิดขึ้นระหว่างฝึกที่มีการรับรองสำเนาถูกต้อง

โดยผู้มีอำนาจลงนามแทนนิติบุคคลตามกฎหมาย หรือผู้ได้รับมอบอำนาจ เพื่อใช้ประกอบการพิจารณาในแต่ละหลักสูตรได้แก่

- 2.1 กำหนดการฝึกอบรม แผ่นพับประชาสัมพันธ์ ใบสมัคร
- 2.2 หลักฐานหลักสูตรหรือหัวข้อการฝึกอบรมของสถานศึกษาหรือสถานฝึกอบรม (กรณีส่งไปรับการฝึกอบรมกับสถานฝึกอบรมหรือสถานฝึกอบรมฝีมือแรงงาน)
- 2.3 หนังสือส่งตัว /หนังสือขออนุมัติ /หนังสือเชิญให้เข้ารับการฝึกอบรม /หนังสือตอบรับ/ หนังสือรับรองการฝึกอบรม (ถ้ามี)
- 2.4 หลักฐานค่าธรรมเนียมในการฝึกอบรม

3. สำเนาเอกสารหลักฐานอื่น ๆ ที่เกี่ยวข้อง ได้แก่

- 3.1 สำเนาบัตรประจำตัวประชาชนของผู้ยื่นคำขอ (กรณียื่นคำขอครั้งแรก)
- 3.2 สำเนาหนังสือรับรองการจดทะเบียนนิติบุคคล (กรณีเป็นนิติบุคคลและเป็นการยื่นคำขอครั้งแรก)
- 3.3 หนังสือมอบอำนาจ (กรณีมีการมอบอำนาจ) พร้อมสำเนาบัตรประจำตัวประชาชนของผู้มอบและผู้รับมอบ พร้อมติดอากรแสตมป์

การพิจารณาให้ความเห็นชอบ

เมื่อนายทะเบียนตรวจสอบแล้ว เห็นว่าการฝึกนั้นได้ดำเนินการถูกต้องตามหลักเกณฑ์ วิธีการ และเงื่อนไขที่กำหนด ให้ออกหนังสือรับรองให้เป็นหลักฐาน

ในกรณีที่นายทะเบียนไม่ให้ความเห็นชอบ จะแจ้งเป็นหนังสือพร้อมเหตุผล สิทธิและระยะเวลาในการอุทธรณ์ให้ผู้ยื่นคำขอทราบ

การฝึกยกระดับฝีมือแรงงานและการฝึกเปลี่ยนสาขาอาชีพ

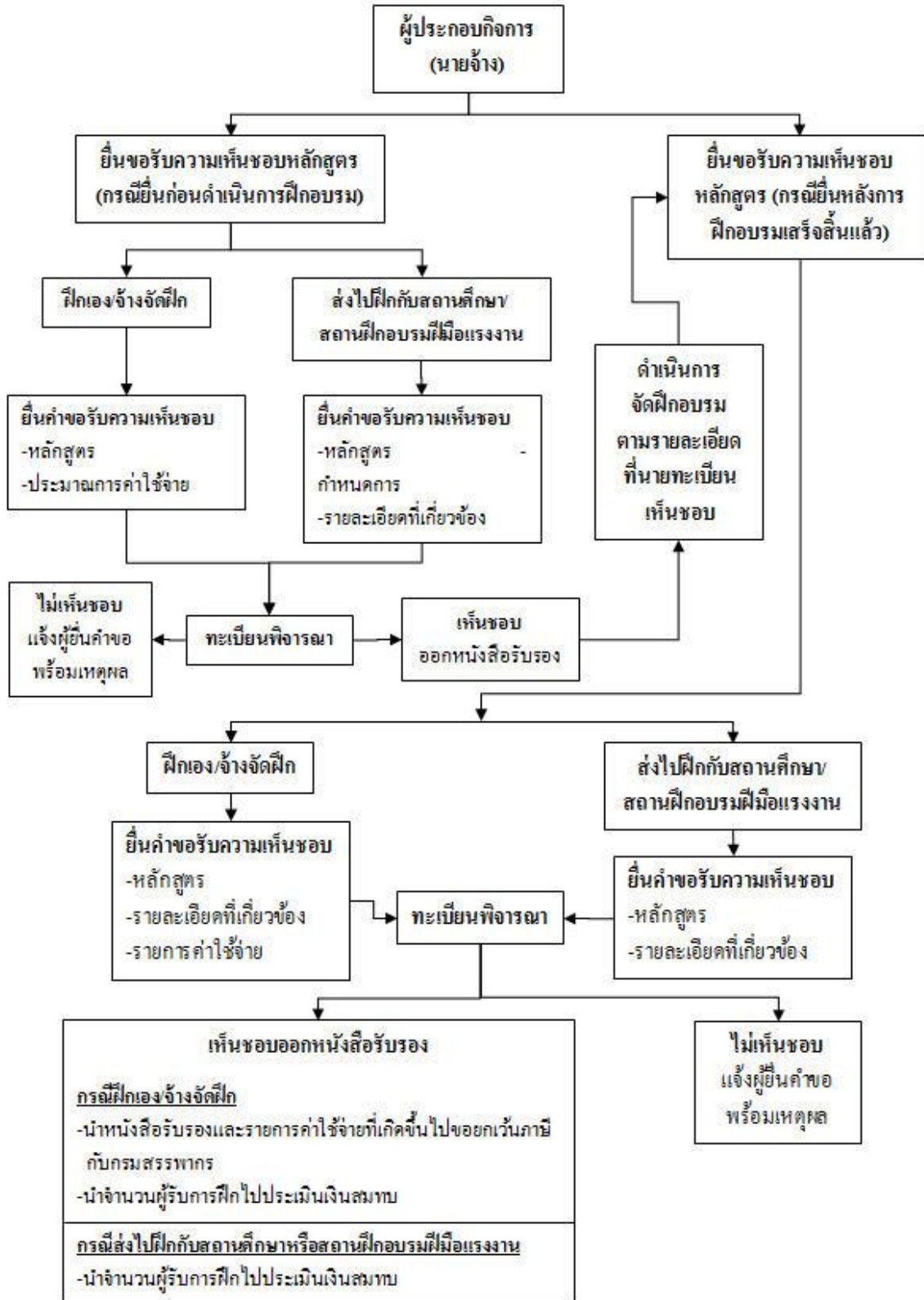

การฝึกยกระดับฝีมือแรงงานและฝึกเปลี่ยนสาขาอาชีพ

ขั้นตอนการปฏิบัติงานของเจ้าหน้าที่ เมื่อผู้ประกอบการสามารถยื่นคำขอรับรองหลักสูตรก่อนดำเนินการฝึกหรือยื่นภายหลังดำเนินการฝึกเสร็จสิ้นแล้ว พร้อมรายละเอียดและหลักฐานค่าใช้จ่ายเสนอต่อนายทะเบียนให้ความเห็นชอบภายในหกสิบวันนับแต่วันเสร็จสิ้นการฝึก แต่ต้องไม่เกินวันที่ 15 มกราคม ของปีถัดไป

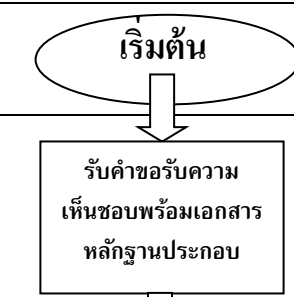
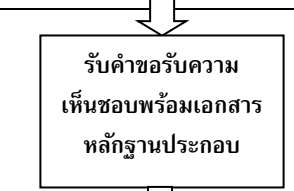
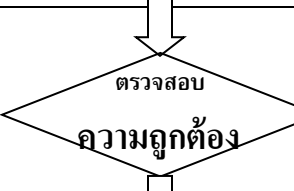
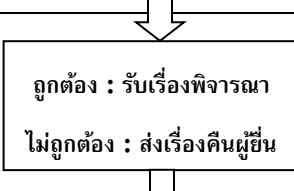
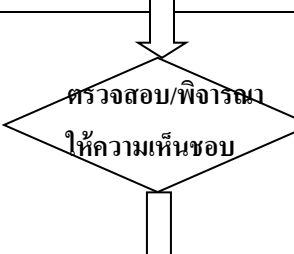
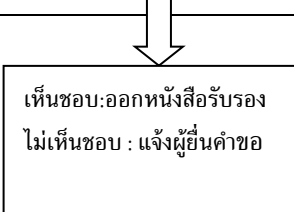
ที่	ผังกระบวนการงาน	รายละเอียดงาน	ผู้รับผิดชอบ	แบบฟอร์มที่ใช้
				
1		1.รับคำขอรับความเห็นชอบหลักสูตรและค่าใช้จ่าย 1.1ผู้ประกอบการดำเนินการฝึกอบรมเอง 1.2 ผู้ประกอบการส่งลูกจ้างไปรับการฝึกกับสถานฝึกอบรมอื่น	เจ้าหน้าที่ที่ได้รับมอบหมายให้ดำเนินการตามพ.ร.บ. ส่งเสริมฯ พ.ศ. 2545 (ส่วนกลาง/ภูมิภาค)	ฝย/ฝป1,2-1,3 ฝย/ฝป1,2-2
2			เจ้าหน้าที่ที่ได้รับมอบหมายให้ดำเนินการตามพ.ร.บ. ส่งเสริมฯ พ.ศ. 2545 (ส่วนกลาง/ภูมิภาค)	
3		1. เอกสารหลักฐานถูกต้องครบถ้วน รับเรื่องไว้พิจารณา 2. เอกสารหลักฐานไม่ถูกต้องส่งเรื่องคืนให้ผู้ยื่นคำขอดำเนินการให้ถูกต้องก่อน	เจ้าหน้าที่ที่ได้รับมอบหมายให้ดำเนินการตามพ.ร.บ. ส่งเสริมฯ พ.ศ. 2545 (ส่วนกลาง/ภูมิภาค)	
4		1. ตรวจสอบรายละเอียดเกี่ยวกับการฝึกถ้าถูกต้องตามหลักเกณฑ์เสนอนายทะเบียนเพื่อพิจารณาให้ความเห็นชอบและออกหนังสือรับรองให้แก่ผู้ยื่นคำขอ 2. ตรวจสอบและพิจารณาแล้วไม่ถูกต้องเสนอนายทะเบียนเพื่อพิจารณาไม่เห็นชอบและบันทึกไว้เป็นหลักฐาน แจ้งผู้ยื่นคำขอทราบพร้อมเหตุผล	เจ้าหน้าที่ที่ได้รับมอบหมายให้ดำเนินการตามพ.ร.บ. ส่งเสริมฯ พ.ศ. 2545 (ส่วนกลาง/ภูมิภาค)	
5		1. เสนอนายทะเบียนพิจารณาออกหนังสือรับรองให้แก่ ผู้ยื่นคำขอและแจ้งให้ผู้ยื่นคำขอรับ หนังสือรับรอง (ผู้ประกอบการสามารถยื่นคำขอรับรองหลักสูตรก่อนดำเนินการฝึกหรือยื่นภายหลังดำเนินการฝึกเสร็จสิ้นแล้วพร้อม รายละเอียดและหลักฐานค่าใช้จ่ายเสนอนายทะเบียนให้ความเห็นชอบ ภายในหกสิบวันนับแต่วันเสร็จสิ้นการฝึก แต่ต้องไม่เกิน 15 มกราคม ของปีถัดไป) 2. เสนอนายทะเบียนพิจารณาไม่ออกหนังสือรับรองและแจ้งผู้ยื่นคำขอทราบพร้อมเหตุผล	นายทะเบียน/เจ้าหน้าที่ที่ได้รับมอบหมายให้ดำเนินการตามพ.ร.บ. ส่งเสริมฯ พ.ศ. 2545 (ส่วนกลาง/ภูมิภาค)	หนังสือรับรอง

การจัดตั้งศูนย์ฝึกอบรมฝีมือแรงงาน (มาตรา 19)

ให้ผู้ขอรับอนุญาตยื่นในเขตจังหวัดที่ศูนย์ฝึกอบรมฝีมือแรงงานนั้นตั้งอยู่

1. เงื่อนไขการจัดตั้งศูนย์ฝึกอบรมฝีมือแรงงาน

1.1 สถานประกอบการต้องมีสถานที่ฝึกที่ได้จัดไว้เป็นส่วนแยกจากหน่วยประกอบกิจการ

1.2 ศูนย์ฝึกอบรมฝีมือแรงงาน ต้องมีความพร้อมและความเหมาะสมในเรื่อง สถานที่ เครื่องมือ เครื่องจักร อุปกรณ์ หรือสิ่งอำนวยความสะดวก และจะต้องได้รับอนุญาตจากนายทะเบียน ซึ่งเป็นไปตามประกาศคณะกรรมการส่งเสริมการพัฒนาฝีมือแรงงาน เรื่อง หลักเกณฑ์ วิธีการและเงื่อนไขการจัดตั้งศูนย์ฝึกอบรมฝีมือแรงงาน ลงวันที่ 16 มิถุนายน 2546

1.3 สถานที่ เครื่องมือ เครื่องจักร อุปกรณ์ หรือสิ่งอำนวยความสะดวก ต้องมีลักษณะเหมาะสมสำหรับการฝึกอบรมฝีมือแรงงานตามสาขาอาชีพที่รัฐมนตรีว่าการกระทรวงแรงงานประกาศกำหนด และต้องมีสภาพที่ดีและมีความปลอดภัย

2. การพิจารณาอนุญาต

เมื่อนายทะเบียนตรวจสอบแล้วเห็นว่าผู้ยื่นคำขอ มีความพร้อมและความเหมาะสมจะออกใบอนุญาตจัดตั้งศูนย์ฝึกอบรมฝีมือแรงงานให้แก่ผู้ยื่นคำขอ

ในกรณีที่นายทะเบียนไม่ให้ความเห็นชอบให้แจ้งเป็นหนังสือพร้อมเหตุผล สิทธิ และระยะเวลาในการอุทธรณ์ให้ผู้ยื่นคำขอทราบ

กรณีใบอนุญาตจัดตั้งศูนย์ฝึกอบรมฝีมือแรงงานสูญหาย ถูกทำลาย หรือชำรุด ลบเลือนในสาระสำคัญ ให้ผู้ขอรับอนุญาตจัดตั้งศูนย์ฝึกอบรมฝีมือแรงงานขอรับใบแทนใบอนุญาต โดยยื่นคำขอพร้อมแนบใบอนุญาตที่ชำรุดหรือหลักฐานการลงบันทึกประจำวันของพนักงานสอบสวนว่าใบอนุญาตสูญหายประกอบการพิจารณา

ผู้รับอนุญาตต้องแสดงใบอนุญาตจัดตั้งศูนย์ฝึกอบรมฝีมือแรงงาน ไว้ในที่เปิดเผยและเห็นได้ง่าย ณ ศูนย์ฝึกอบรมฝีมือแรงงาน

เอกสารหรือหลักฐานที่ต้องใช้เสนอมาพร้อมกับคำขอ

1. แบบฟอร์มตามแบบที่ทางราชการกำหนดได้แก่

1.1 คำขอรับอนุญาตจัดตั้งศูนย์ฝึกอบรมฝีมือแรงงาน (แบบ ศร 1)

2. เอกสารหลักฐานประกอบคำขอ ได้แก่

2.1 กรณีบุคคลธรรมดา สำเนาบัตรประจำตัวประชาชน สำเนาทะเบียนบ้าน

2.2 กรณีห้างหุ้นส่วนสามัญ บัญชีรายชื่อผู้เป็นหุ้นส่วนทุกคน
 สำเนาบัตรประจำตัวประชาชนของผู้เป็นห้างหุ้นส่วนทุกคน
 สำเนาทะเบียนบ้านของผู้เป็นห้างหุ้นส่วนทุกคน

2.3 กรณีนิติบุคคล หนังสือรับรองของนายทะเบียนหุ้นส่วนบริษัท
 สำเนาบัตรประจำตัวประชาชนของผู้มีอำนาจทำการแทนนิติบุคคล
 สำเนาทะเบียนบ้านของผู้มีอำนาจทำการแทนนิติบุคคล

3. หนังสือมอบอำนาจทำการแทนนิติบุคคล ในกรณีผู้ยื่นคำขอเป็นนิติบุคคล (ฉบับจริง)

4. แผนที่แสดงที่ตั้งศูนย์ฝึกอบรมฝีมือแรงงาน

5. เอกสาร / หลักฐานอื่น ๆ (ถ้ามี)

หมายเหตุ สำเนาเอกสารทุกฉบับต้องมีการรับรองสำเนาถูกต้องโดยผู้มีอำนาจลงนามแทนบริษัทหรือผู้รับมอบอำนาจ

ขั้นตอนการดำเนินการขออนุญาตจัดตั้งศูนย์ฝึกอบรมฝีมือแรงงาน

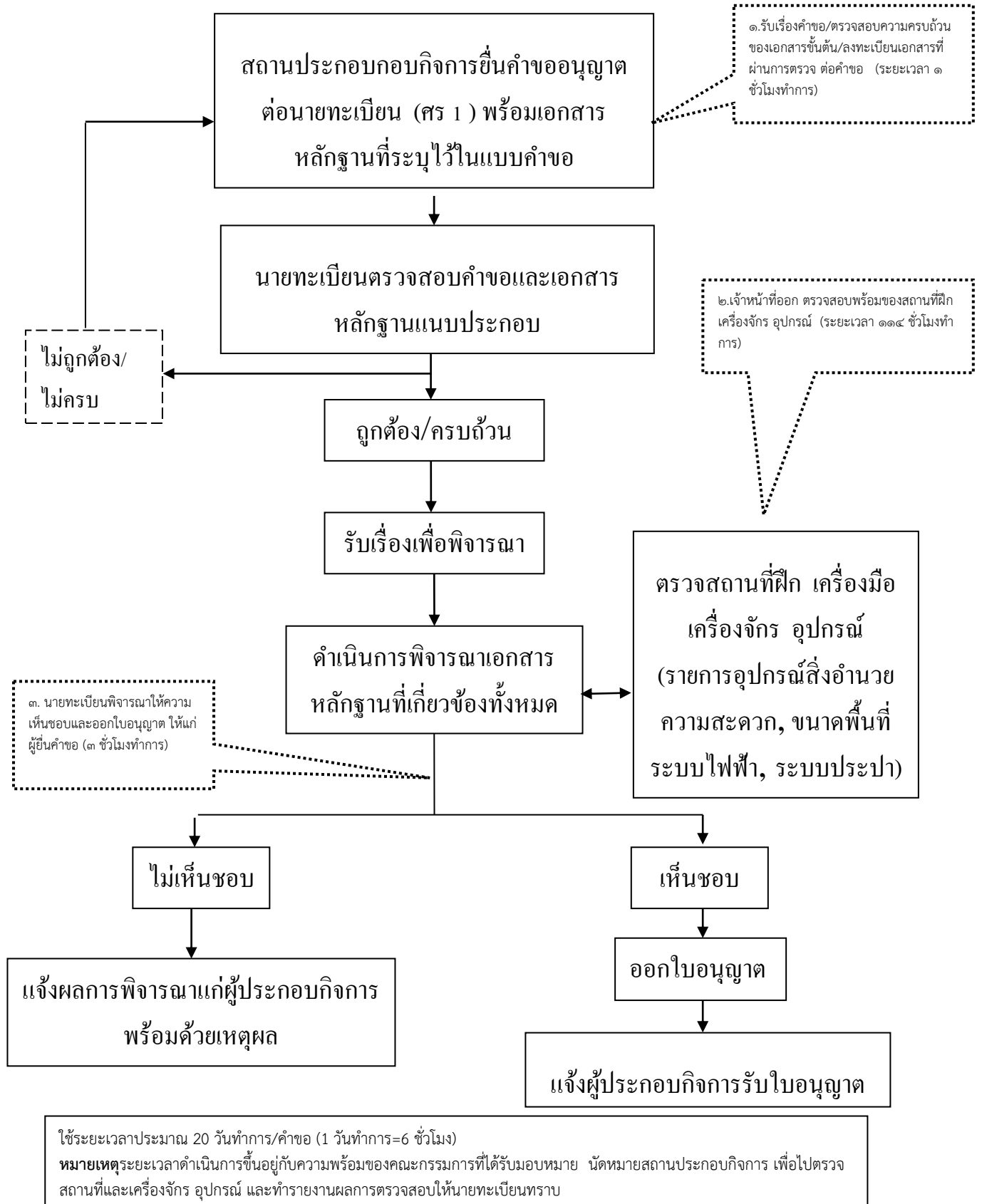

ขั้นตอนการปฏิบัติงานของเจ้าหน้าที่ เมื่อผู้ประกอบการยื่นคำขอจัดตั้งศูนย์ฝึกอบรมฝีมือแรงงาน

ที่	ผังกระบวนการงาน	รายละเอียดงาน	ผู้รับผิดชอบ	แบบฟอร์มที่ใช้
1		1.รับคำขออนุญาตจัดตั้งศูนย์ฝึกอบรมฝีมือแรงงานจากผู้ประกอบการที่ประสงค์จะจัดตั้งศูนย์ฝึกอบรมฝีมือแรงงานในสถานประกอบการ	เจ้าหน้าที่ฝ่ายส่งเสริมการพัฒนาฝีมือแรงงาน	สร. 1
2		1. ตรวจสอบรายละเอียดการกรอกแบบคำขอให้ถูกต้อง 2. ตรวจสอบเอกสารหลักฐานประกอบการยื่นคำขอให้ถูกต้องครบถ้วนก่อนรับเรื่องพิจารณา	เจ้าหน้าที่ฝ่ายส่งเสริมการพัฒนาฝีมือแรงงาน	
3		1. เอกสารหลักฐานถูกต้องครบถ้วน รับคำขอไว้พิจารณา 2. เอกสารหลักฐานไม่ถูกต้องส่งเรื่องคืนให้ผู้ยื่นคำขอดำเนินการให้ถูกต้องก่อน	เจ้าหน้าที่ฝ่ายส่งเสริมการพัฒนาฝีมือแรงงาน	
4		1. ตรวจสอบสถานที่ฝึกแล้วเห็นว่ามีพื้นที่เพียงพอ แยกเป็นสัดส่วนออกจากหน่วยประกอบการและเครื่องมือ เครื่องจักร อุปกรณ์ หรือ สิ่งอำนวยความสะดวกมีความพร้อมและเหมาะสมอยู่ในสภาพที่ดี และปลอดภัย 2. ตรวจสอบแล้วเห็นว่าไม่มีความพร้อมและเหมาะสมให้เสนอนายทะเบียนไม่เห็นชอบและแจ้งเป็นหนังสือพร้อมเหตุผลและให้คำแนะนำแก่ผู้ยื่นคำขอให้ดำเนินการให้ถูกต้องก่อน	เจ้าหน้าที่ฝ่ายส่งเสริมการพัฒนาฝีมือแรงงาน	แบบตรวจสอบเพื่อประเมินความพร้อมและความเหมาะสม
5		1. เห็นชอบเสนอนายทะเบียนออกใบอนุญาตให้แก่ผู้ยื่นคำขอและแจ้งให้ผู้ยื่นคำขอรับใบอนุญาต 2. ไม่เห็นชอบแจ้งเป็นหนังสือพร้อมเหตุผล สิทธิ และระยะเวลาในการอุทธรณ์ให้ผู้ยื่นคำขอทราบ	นายทะเบียน / เจ้าหน้าที่ฝ่ายส่งเสริมพัฒนาฝีมือแรงงาน	ใบอนุญาตจัดตั้งศูนย์ฝึกอบรมฝีมือแรงงาน

**การขออนุญาตรายการเครื่องมือเครื่องจักรและอุปกรณ์ที่ผู้ดำเนินการฝึกรนำเข้ามา
ในราชอาณาจักรเพื่อใช้ในการฝึกอบรมฝีมือแรงงานในศูนย์ฝึกอบรมฝีมือแรงงาน**

ให้ผู้ขอรับอนุญาตยื่นคำขอฯ ในเขตจังหวัดที่ศูนย์ฝึกอบรมฝีมือแรงงานของผู้ดำเนินการฝึกนั้นตั้งอยู่

1. เงื่อนไขการขออนุญาต

1.1 ผู้ดำเนินการฝึก ยื่นคำขอรับอนุญาตรายการเครื่องมือ เครื่องจักรและอุปกรณ์ที่จะนำเข้ามาในราชอาณาจักร เสนอต่อคณะกรรมการส่งเสริมการพัฒนาฝีมือแรงงาน(ผ่านนายทะเบียน) หากคณะกรรมการพิจารณาแล้ว เห็นว่าผู้ยื่นคำขอมีเหตุผลความจำเป็นตามวัตถุประสงค์ในการใช้งาน ก็จะให้นายทะเบียนออกหนังสือ อนุญาต โดยเป็นไปตามหลักเกณฑ์เป็นไปตามประกาศคณะกรรมการส่งเสริมการพัฒนาฝีมือแรงงาน เรื่อง การขออนุญาตรายการเครื่องมือ เครื่องจักรและอุปกรณ์เพื่อใช้ในการฝึกอบรมในศูนย์ฝึกอบรมฝีมือแรงงาน ลงวันที่ 20 เมษายน 2548

2. การพิจารณาความจำเป็นและความเหมาะสม

- 2.1 เครื่องมือ เครื่องจักรและอุปกรณ์ ต้องนำเข้ามาเพื่อใช้ในการฝึกอบรมในศูนย์ฝึกอบรมฝีมือแรงงานเท่านั้น และมีจำนวนเหมาะสม สอดคล้องกับสาขาอาชีพที่ดำเนินการฝึก
- 2.2 รายการเครื่องมือ เครื่องจักรและอุปกรณ์ จะต้องเป็นของที่ไม่มีการผลิตภายในประเทศ หรือหากมีการผลิต ภายในประเทศ แต่ผู้ดำเนินการฝึกมีความจำเป็นต้องใช้เพื่อการฝึกอบรมฝีมือแรงงาน

เอกสารหรือหลักฐานที่ต้องใช้เสนอมาพร้อมกับคำขอ

1. แบบฟอร์มตามแบบที่ทางราชการกำหนดได้แก่

1.1 คำขออนุญาตรายการเครื่องมือ เครื่องจักร และอุปกรณ์ที่นำเข้ามาในราชอาณาจักรเพื่อใช้ฝึกอบรมใน ศูนย์ฝึกอบรมฝีมือแรงงาน (แบบ ศร 2)

2. เอกสารหลักฐานประกอบคำขอ ได้แก่

- 2.1 รายการเครื่องมือ เครื่องจักร และอุปกรณ์ที่ขออนุญาต
- 2.2 สำเนาหนังสือแสดงการจดทะเบียนและวัตถุประสงค์ของกิจการของผู้ขอรับความเห็นชอบนั้น
- 2.3 สำเนาบัตรประจำตัวประชาชนของผู้ยื่นคำขอ
- 2.4 สำเนาใบอนุญาตจัดตั้งศูนย์ฝึกอบรมฝีมือแรงงาน
- 2.5 หนังสือมอบอำนาจทำการแทนนิติบุคคล ในกรณีผู้ยื่นคำขอเป็นนิติบุคคล (ฉบับจริง)
- 2.6 แผนที่แสดงที่ตั้งศูนย์ฝึกอบรมฝีมือแรงงาน
- 2.7 เอกสารและหลักฐานอื่น ๆ (ถ้ามี)

หมายเหตุ สำเนาเอกสารทุกฉบับต้องมีการรับรองสำเนาถูกต้องโดยผู้มีอำนาจลงนามแทนบริษัทหรือ ผู้รับมอบอำนาจ

**การขออนุญาตรายการเครื่องมือเครื่องจักรและอุปกรณ์ที่นำเข้ามาใน
ราชอาณาจักรเพื่อใช้ในการฝึกอบรมในศูนย์ฝึกอบรมฝีมือแรงงาน**

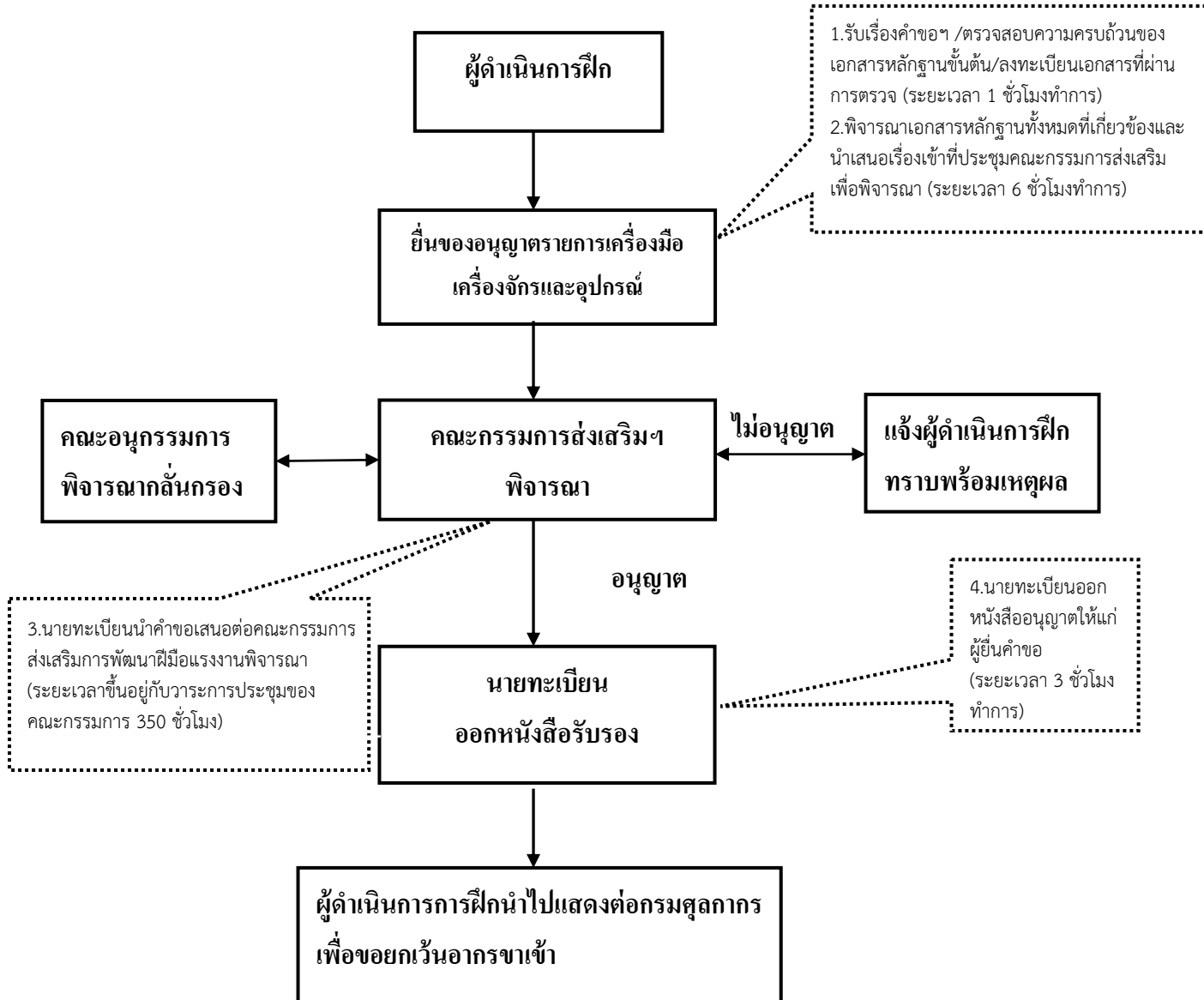

ใช้ระยะเวลาทั้งสิ้นประมาณ 60 วันทำการ นับแต่วันที่รับคำขอ (1 วันทำการ = 6 ชั่วโมง)
หมายเหตุ การขออนุญาตรายการเครื่องมือเครื่องจักรและอุปกรณ์ที่ผู้ดำเนินการฝึกนำเข้ามาใน
 ราชอาณาจักรเพื่อใช้ในการฝึกอบรมฝีมือแรงงานในศูนย์ฝึกอบรมฝีมือแรงงาน ต้องผ่านความเห็นชอบ
 จากคณะกรรมการส่งเสริมฯ ก่อน ซึ่งมีกำหนดการประชุม เดือนละ 1 ครั้ง

**แนวปฏิบัติการยื่นแบบแสดงการจ่ายเงินสมทบกองทุนพัฒนาฝีมือแรงงาน
ตามพระราชบัญญัติส่งเสริมการพัฒนาฝีมือแรงงาน พ.ศ. 2545**

พระราชบัญญัติส่งเสริมการพัฒนาฝีมือแรงงาน พ.ศ. 2545 และที่แก้ไขเพิ่มเติม (ฉบับที่ 2) พ.ศ. 2557 บัญญัติให้จัดตั้งกองทุนพัฒนาฝีมือแรงงาน เพื่อเป็นทุนหมุนเวียนสำหรับใช้จ่ายเกี่ยวกับการส่งเสริมการพัฒนาฝีมือแรงงาน โดยมีวัตถุประสงค์เพื่อส่งเสริมและสนับสนุนให้ผู้ประกอบกิจการจัดฝึกอบรมและพัฒนาฝีมือแรงงาน ให้แก่ลูกจ้างของตนหรือบุคคลทั่วไปก่อนรับเข้าทำงานเพิ่มมากขึ้น

ประกาศกระทรวงแรงงานที่ออกตามความในมาตรา 29 และมาตรา 30 แห่งพระราชบัญญัติส่งเสริมการพัฒนาฝีมือแรงงาน พ.ศ. 2545 และที่แก้ไขเพิ่มเติม (ฉบับที่ 2) พ.ศ. 2557 กำหนดให้ผู้ประกอบกิจการที่มีลูกจ้างตั้งแต่หนึ่งร้อยคนขึ้นไปในทุกท้องที่ ซึ่งจัดให้มีการฝึกอบรมฝีมือแรงงานให้แก่ลูกจ้างของตนหรือมีลูกจ้างเข้ารับการทดสอบมาตรฐานฝีมือแรงงานแห่งชาติและผ่านการทดสอบมาตรฐานฝีมือแรงงานแห่งชาติหรือมีลูกจ้างผู้ผ่านการรับรองความรู้ความสามารถ อย่างใดอย่างหนึ่งหรือรวมกันในส่วนไม่น้อยกว่าร้อยละห้าสิบของจำนวนลูกจ้างทั้งหมดในแต่ละปีปฏิทิน ผู้ประกอบกิจการนั้นไม่ต้องส่งเงินสมทบเข้ากองทุนพัฒนาฝีมือแรงงานในปีนั้น หากมิได้ดำเนินการหรือดำเนินการในส่วนที่น้อยกว่าร้อยละห้าสิบของจำนวนลูกจ้างทั้งหมดในแต่ละปีปฏิทิน ต้องส่งเงินสมทบเข้ากองทุนพัฒนาฝีมือแรงงานตามจำนวนที่ไม่ได้ดำเนินการหรือดำเนินการไม่ครบ

การขึ้นทะเบียนผู้ประกอบการที่มีลูกจ้างครบ 100 คน

การขึ้นทะเบียนของกองทุนฯ ไม่ได้มีกฎหมายกำหนดไว้ แต่เป็นการดำเนินการเพื่อบริหารจัดการในการรวบรวมเอกสารและข้อมูลของผู้ประกอบการที่อยู่ในข่ายบังคับไว้ เพื่อประโยชน์และอำนวยความสะดวกรวดเร็วในการติดต่อและประสานงาน เช่น การส่งหนังสือแจ้งเตือน การยื่นแบบ สท.2 การเปลี่ยนแปลงข้อมูลหรือประกาศที่เกี่ยวข้อง หรือมีการปรับปรุงหลักเกณฑ์ วิธีการ เงื่อนไขในการยื่นขอรับรองหลักสูตรก็จะได้ส่งข่าวสารให้ทราบ เป็นต้น

การติดต่อกับกองทุนฯ หากมีเอกสารที่ให้ไว้ในการขึ้นทะเบียนไว้แล้ว ผู้ประกอบการไม่ต้องแนบเอกสารนั้นอีก เพราะมีอยู่ในแฟ้มบัญชีแล้ว ซึ่งจะเป็นการสะดวกต่อผู้ประกอบการ

กรณีที่ไม่มีการขึ้นทะเบียน ไม่เป็นเหตุให้ผู้ประกอบการหลุดพ้นจากการมีหน้าที่ต้องส่งเงินสมทบหรือหลีกเลี่ยงการส่งเงินสมทบไปได้ เพราะผู้ประกอบการมีหน้าที่ในการส่งเงินสมทบกองทุนนับตั้งแต่มีลูกจ้างครบหนึ่งร้อยคน ซึ่งหากผู้ประกอบการไม่ดำเนินการพัฒนาฝีมือแรงงานลูกจ้าง หรือไม่ส่งเงินสมทบเข้ากองทุนเจ้าพนักงานมีอำนาจที่จะประเมินเงินสมทบกองทุนพร้อมเงินเพิ่มตั้งแต่วันที่ผู้ประกอบการมีหน้าที่แล้ว

1. เงินสมทบ หมายความว่า เงินที่ผู้ประกอบการในประเภท ขนาดและท้องที่ที่รัฐมนตรีประกาศกำหนด ส่งสมทบเข้ากองทุนพัฒนาฝีมือแรงงาน ในกรณีไม่จัดให้มีการฝึกอบรมฝีมือแรงงานให้แก่ลูกจ้างของตนหรือไม่มีลูกจ้างเข้ารับการทดสอบและผ่านการทดสอบมาตรฐานฝีมือแรงงานแห่งชาติ หรือไม่มีลูกจ้างผู้ผ่านการรับรองความรู้ความสามารถ หรือจัดให้มีการดำเนินการดังกล่าว อย่างใดอย่างหนึ่งหรือรวมกันไม่ครบตามสัดส่วนที่กำหนด

2. กิจการที่อยู่ในข่ายบังคับ

ผู้ประกอบการประเภทอุตสาหกรรม พาณิชยกรรม หรือธุรกิจอย่างอื่นในทุกท้องที่ ซึ่งมีลูกจ้างตั้งแต่หนึ่งร้อยคนขึ้นไป ต้องส่งเงินสมทบเข้ากองทุนพัฒนาฝีมือแรงงานตามอัตราที่กำหนดไว้ในประกาศกระทรวงแรงงาน ซึ่งออกตามความในมาตรา 30 แห่งพระราชบัญญัติส่งเสริมการพัฒนาฝีมือแรงงาน พ.ศ. 2545 และที่แก้ไขเพิ่มเติม (ฉบับที่ 2) พ.ศ. 2557

ผู้ประกอบการมีลูกจ้างครบหนึ่งร้อยคนเมื่อใด มีหน้าที่ต้องส่งเงินสมทบเข้ากองทุน หากภายหลังมีลูกจ้างลดลงในแต่ละเดือนเฉลี่ยทั้งปีไม่ถึงหนึ่งร้อยคน ไม่อยู่ในข่ายบังคับที่ต้องส่งเงินสมทบเข้ากองทุน แต่ยังคงยื่นแบบแสดงการส่งเงินสมทบเข้ากองทุน (สท. 2) ประจำปี เพื่อให้นายทะเบียนทราบว่ามีลูกจ้างครบหนึ่งร้อยคนแล้วในปีปฏิทินนั้น (ทำให้ไม่อยู่ในข่ายบังคับที่ต้องพัฒนาฝีมือแรงงานลูกจ้างให้ครบตามสัดส่วนที่กำหนด)

3. กิจการที่ได้รับการยกเว้น

- 3.1 ผู้ประกอบการเพาะปลูก ประมง ป่าไม้ เลี้ยงสัตว์และนาเกลือ ซึ่งมีได้ใช้ลูกจ้างตลอดปีและไม่มียานลักษณะอื่นรวมอยู่ด้วย
- 3.2 ผู้ประกอบการโรงเรียนเอกชนตามกฎหมายว่าด้วยโรงเรียนเอกชน
- 3.3 ผู้ประกอบการสถาบันอุดมศึกษาตามกฎหมายว่าด้วยสถาบันอุดมศึกษา
- 3.4 มูลนิธิ องค์กรการกุศล และองค์กรที่จัดตั้งขึ้นตามกฎหมายที่ไม่แสวงหากำไรทางเศรษฐกิจ

4. ทำอย่างไรจึงจะไม่ต้องส่งเงินสมทบ

ผู้ประกอบการที่มีลูกจ้างตั้งแต่ 100 คนขึ้นไป และอยู่ในข่ายบังคับเงินสมทบกองทุนพัฒนาฝีมือแรงงาน ซึ่งจัดให้มีการฝึกอบรมฝีมือแรงงานให้แก่ลูกจ้างของตนหรือมีลูกจ้างเข้ารับการทดสอบมาตรฐานฝีมือแรงงานแห่งชาติและผ่านการทดสอบมาตรฐานฝีมือแรงงานแห่งชาติ หรือมีลูกจ้างผู้ผ่านการรับรองความรู้ความสามารถ อย่างใดอย่างหนึ่งหรือรวมกันในส่วนไม่น้อยกว่าร้อยละห้าสิบของจำนวนลูกจ้างทั้งหมดในแต่ละปีปฏิทิน ในส่วนของการฝึกอบรมจะต้องส่งหลักสูตรและค่าใช้จ่ายที่ใช้ในการฝึกอบรมแต่ละหลักสูตรตามที่จ่ายจริงเสนอต่อนายทะเบียนให้ความเห็นชอบภายในหกสิบวันนับแต่วันเสร็จสิ้นการฝึก กรณีฝึกอบรมเสร็จสิ้นตั้งแต่วันที่ 18 พฤศจิกายน ถึงวันที่ 31 ธันวาคม ต้องยื่นขอความเห็นชอบไม่เกินวันที่ 15 มกราคม ของปีถัดไป ก่อนนำไปยื่นแบบแสดงการจ่ายเงินสมทบกองทุนพัฒนาฝีมือแรงงาน

5. ฝึกอบรมอย่างไร

ผู้ประกอบการจะดำเนินการฝึกอบรมลูกจ้างของตนโดยการฝึกยกระดับฝีมือแรงงานหรือฝึกเปลี่ยนสาขาอาชีพ อย่างใดอย่างหนึ่งก็ได้ และสามารถดำเนินการฝึกในลักษณะดังต่อไปนี้

- 5.1 ดำเนินการฝึกอบรมเอง หรือจ้างจัดฝึกอบรม (In-house Training)
- 5.2 ส่งไปฝึกอบรมภายนอก (Public Training)

ทั้งนี้ การฝึกอบรมต้องเป็นไปตามหลักเกณฑ์วิธีการ และเงื่อนไขที่คณะกรรมการส่งเสริมการพัฒนาฝีมือแรงงานประกาศกำหนดตามพระราชบัญญัติส่งเสริมการพัฒนาฝีมือแรงงาน พ.ศ. 2545 และกฎหมายอื่นที่เกี่ยวข้อง

6. ฝึกแล้วได้อะไร

ผู้ประกอบการที่จัดให้มีการฝึกอบรมฝีมือแรงงานให้แก่ลูกจ้างของตนหรือบุคคลทั่วไปก่อนรับเข้าทำงาน จะได้รับสิทธิประโยชน์ในการยกเว้นภาษีเงินได้เป็นกรณีพิเศษสำหรับเงินได้ของผู้ดำเนินการฝึกเป็นจำนวน

ร้อยละร้อยละของค่าใช้จ่ายที่ได้ใช้ไปในการจัดฝึกอบรมฝีมือแรงงาน และสามารถนำจำนวนผู้รับการฝึก (เฉพาะลูกจ้างของตนเอง) ไปประเมินเงินสมทบกองทุนพัฒนาฝีมือแรงงาน

7. การนับจำนวนผู้รับการฝึกเพื่อประเมินเงินสมทบมีหลักเกณฑ์อย่างไร

ให้ผู้ประกอบกิจการนำจำนวนผู้รับการฝึกของปีนั้น ซึ่งประกอบด้วย การฝึกยกระดับฝีมือแรงงานและการฝึกเปลี่ยนสาขาอาชีพมาประเมินเงินสมทบ ดังนี้

- 7.1 จำนวนผู้รับการฝึกที่นำมาประเมินเงินสมทบต้องเป็นผู้ที่ได้รับการฝึกอบรมจริงและกรมพัฒนาฝีมือแรงงานให้ความเห็นชอบหลักสูตรการฝึกอบรมแล้ว
- 7.2 รายชื่อผู้รับการฝึกตลอดทั้งปี ห้ามนับซ้ำคนในปีเดียวกัน ถ้าผู้รับการฝึกคนเดียวได้รับการฝึกอบรมมากกว่า 1 หลักสูตร ให้นับ 1 คน 1 หลักสูตรสำหรับในเรื่องการยกเว้นภาษีเงินได้ ผู้ประกอบกิจการสามารถนำค่าใช้จ่ายในการฝึกอบรมของลูกจ้างทุกคนไปยกเว้นภาษีได้

ทุกหลักสูตร

- 7.3 ให้นับจำนวนลูกจ้าง ซึ่งเป็นผู้รับการฝึกที่ได้ลาออกไปแล้วในระหว่างปีด้วย
- 7.4 มิให้นำผู้รับการฝึกที่เป็นลูกจ้างของผู้ประกอบกิจการรายอื่นมาประเมินเงินสมทบ
- 7.5 สามารถนำลูกจ้างที่เข้ารับการทดสอบมาตรฐานฝีมือแรงงานแห่งชาติและผ่านการทดสอบมาตรฐานฝีมือแรงงานแห่งชาติหรือมีลูกจ้างผู้ผ่านการรับรองความรู้ความสามารถ ใดๆอย่างหนึ่งหรือรวมกันในส่วนไม่น้อยกว่าร้อยละห้าสิบของจำนวนลูกจ้างทั้งหมดในแต่ละปีปฏิทินมานับจำนวนได้

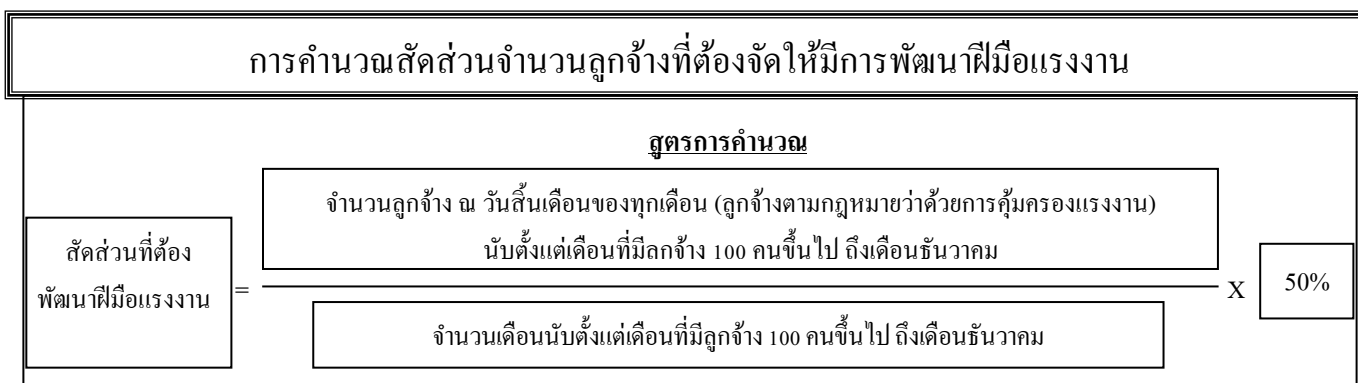

ตัวอย่างที่ 1 ผู้ประกอบกิจการที่มีจำนวนลูกจ้างตั้งแต่ 100 คนขึ้นไปตั้งแต่เดือนมกราคม

เดือน	ม.ค.	ก.พ.	มี.ค.	เม.ย.	พ.ค.	มิ.ย.	ก.ค.	ส.ค.	ก.ย.	ต.ค.	พ.ย.	ธ.ค.	รวม
ลูกจ้างแต่ละเดือน	100	105	112	95	102	95	98	109	110	110	97	113	1,246

$$\text{สัดส่วนที่ต้องพัฒนาฝีมือแรงงาน} = \frac{1,246}{12} \times 50\%$$

สัดส่วนที่ต้องพัฒนาฝีมือแรงงานตามตัวอย่างที่ 1
(เศษจากการคำนวณให้ปัดทิ้ง)
= 103 X 50% = 51 คน

ตัวอย่างการคำนวณเงินสมทบประจำปี 2558 ที่ต้องส่งภายในเดือนมีนาคม พ.ศ. 2559

	กรณี ลูกจ้าง 100 คนขึ้นไป ตั้งแต่เดือนมกราคม ตามตัวอย่างที่ 1	กรณีลูกจ้าง 100 คนขึ้นไป ระหว่างปี ตามตัวอย่างที่ 2
สัดส่วนที่ต้องพัฒนาฝีมือแรงงาน	51 คน	53 คน
จำนวนเดือน นับตั้งแต่เดือนที่มีลูกจ้าง 100 คนขึ้นไป	12 เดือน	7 เดือน
ฐานค่าจ้างในการคำนวณเงินสมทบ	ค่าจ้างขั้นต่ำสุดฯ ในปี 2558 = 300 บาท $300 \times 30 = 9,000$ บาท	ค่าจ้างขั้นต่ำสุดฯ ในปี 2558 = 300 บาท $300 \times 30 = 9,000$ บาท
การคำนวณเงินสมทบ กรณีไม่ได้จัดให้มีการพัฒนาฝีมือแรงงาน เลย	$\frac{9,000 \times 51 \times 12}{100}$ เงินสมทบ = 55,080.-	$\frac{9,000 \times 53 \times 7}{100}$ เงินสมทบ = 33,390.-
การคำนวณเงินสมทบ กรณีจัดให้มีการพัฒนาฝีมือแรงงาน แต่ไม่ครบตามสัดส่วนที่กำหนด	สัดส่วนที่มีการพัฒนาทั้งหมด = 51 คน มีการพัฒนาและผ่านการรับรอง = 25 คน ไม่ครบตามสัดส่วน = 26 คน เงินสมทบ = $\frac{9,000 \times 26 \times 12}{100} = 28,080.-$	สัดส่วนที่มีการพัฒนาทั้งหมด = 53 คน มีการพัฒนาและผ่านการรับรอง = 25 คน ไม่ครบตามสัดส่วน = 28 คน เงินสมทบ = $\frac{9,000 \times 28 \times 7}{100} = 17,640.-$

การคำนวณเงินเพิ่ม

ผู้ประกอบการรายใด ไม่จ่ายเงินสมทบภายในเดือนมีนาคมของปีถัดไปทุกปี หรือจ่ายไม่ครบตามสัดส่วนที่ พ.ร.บ. ส่งเสริมการพัฒนาฝีมือแรงงาน พ.ศ. 2545 และแก้ไขเพิ่มเติม (ฉบับที่ 2) พ.ศ. 2557 กำหนดต้องชำระเงินเพิ่ม ดังนี้

อัตราเงินเพิ่มต่อเดือน = 1.5% ของเงินสมทบที่ยังไม่ได้นำส่งหรือเงินสมทบที่ยังส่งไม่ครบ

จำนวนเดือน = ส่งเงินสมทบเกินกำหนดตั้งแต่ 15 วันขึ้นไปให้นับเป็น 1 เดือน (เศษของเดือน 15 วัน คิดเป็น 1 เดือน ถ้าน้อยกว่า 15 ให้ตัดทิ้ง)

สูตรคำนวณ						
เงินเพิ่ม	=	เงินสมทบที่ยังไม่ได้ นำส่ง	X	อัตราเงินเพิ่ม 1.5 % ต่อเดือน	X	จำนวนเดือนที่ค้างชำระ

ตัวอย่างการคำนวณเงินเพิ่มประจำปี 2558 กรณีส่งเงินสมทบล่าช้า (จ่ายหลังจากวันที่ 31 มีนาคม)

วันที่จ่ายเงินสมทบ	เงินสมทบจากตัวอย่างที่ 1 กรณีไม่จัดฝึกอบรมเลย	จำนวนเดือนที่ค้างชำระ	คำนวณเงินเพิ่ม(บาท)	เงินที่ต้องชำระ(บาท) (เงินสมทบ+เงินเพิ่ม)
14 เม.ย. 58	55,080.-	- (เศษไม่ถึง 15 วัน)	-	55,080.-
15 เม.ย. 58	55,080.-	1	$55,080 \times 1.5\% \times 1 = 826.20$	$55,080 + 826.20 = 5,906.20$
14 พ.ค. 58	55,080.-	1	$55,080 \times 1.5\% \times 1 = 826.20$	$55,080 + 826.20 = 55,906.20$
15 พ.ค. 58	55,080.-	2	$55,080 \times 1.5\% \times 2 = 1,652.40$	$55,080 + 1,652.40 = 56,732.40$

วิธีการชำระเงิน

- ชำระเป็นเงินสดหรือเช็ค หรือตัวแลกเงิน หรือธนาณัติ
- ชำระเป็นเงินสดผ่านธนาคาร โดยให้ผู้ชำระเงินส่งสำเนาหลักฐานที่มีรายละเอียดเกี่ยวกับการชำระเงินดังกล่าวให้แก่กองทุนโดยเร็ว
- ชำระเป็นเช็คทุกกรณีต้องมีลักษณะและเงื่อนไขดังนี้
 - เป็นเช็คธนาคาร และต้องมีใช้เช็คออนไลน์หลัง (แคชเชียร์เช็ค)
 - เป็นเช็คมีรายการครบถ้วนตามมาตรา 988 แห่งประมวลกฎหมายแพ่งและพาณิชย์
 - เป็นเช็คที่ออกในวันที่นำเช็คนั้นมาชำระหรือเป็นเช็คที่ลงวันที่ก่อนรับชำระไม่เกิน 7 วัน
 - เป็นเช็คขีดคร่อม

กรณีสถานประกอบการมีสำนักงานใหญ่ หรือสำนักงานสาขาที่ขึ้นทะเบียน สท.1 มีภูมิลำเนาในเขตกรุงเทพมหานคร ยื่น ณ กองส่งเสริมการพัฒนาฝีมือแรงงาน กรมพัฒนาฝีมือแรงงาน ให้ส่งจ่ายในนาม “**เงินกองทุนพัฒนาฝีมือแรงงานบัญชีที่ 2**” เลขที่บัญชี 383-6-00079-2

กรณีเขตพัฒนาและเขตพระโขนงให้ยื่น ณ ศูนย์พัฒนาฝีมือแรงงานกรุงเทพมหานคร ให้ส่งจ่ายในนาม “**เงินกองทุนพัฒนาฝีมือแรงงานจังหวัดกรุงเทพมหานครบัญชีที่ 2**”

กรณีสถานประกอบการมีสำนักงานใหญ่หรือสำนักงานสาขาที่ขึ้นทะเบียน สท.1 มีภูมิลำเนาในเขตจังหวัดอื่น ให้ส่งจ่ายในนาม “**เงินกองทุนพัฒนาฝีมือแรงงานจังหวัด...บัญชีที่ 2**”

สถานที่ยื่นแบบและส่งเงินสมทบ

ให้ผู้ประกอบการยื่นแบบแสดงการส่งเงินสมทบกองทุนพัฒนาฝีมือแรงงาน ณ หน่วยงานของกรมพัฒนาฝีมือแรงงานในจังหวัดที่เป็นที่ตั้งของสำนักงานใหญ่

กรุงเทพมหานคร ให้ยื่น ณ กองส่งเสริมการพัฒนาฝีมือแรงงาน อาคารศูนย์บริการผู้ประกอบการและกำลังแรงงาน กรมพัฒนาฝีมือแรงงาน กระทรวงแรงงาน ถ.มิตรไมตรี ดินแดง กรุงเทพมหานคร โทรศัพท์ 0 2245 1707 ต่อ 417, 201 สำหรับ สถานประกอบการที่ตั้งอยู่ในเขตพัฒนา และเขตพระโขนง ให้ยื่น ณ ศูนย์พัฒนาฝีมือแรงงานกรุงเทพมหานคร ตั้งอยู่ภายในบริเวณวัดธาตุทอง ถ.สุขุมวิท เขตวัฒนา กรุงเทพมหานคร โทร 0 2390 0261-3

ต่างจังหวัด ให้ยื่น ณ สถาบันพัฒนาฝีมือแรงงานภาคหรือศูนย์พัฒนาฝีมือแรงงานจังหวัด

บทกำหนดโทษทางกฎหมาย

พระราชบัญญัติส่งเสริมการพัฒนาฝีมือแรงงาน พ.ศ.2545 และแก้ไขเพิ่มเติม (ฉบับที่ 2) พ.ศ. 2557

มาตรา 29 ให้รัฐมนตรีโดยคำแนะนำของคณะกรรมการประกาศกำหนดให้ผู้ประกอบกิจการ ซึ่งประกอบกิจการในประเภท ชนิด ขนาด และท้องที่ใด ส่งเงินสมทบเข้ากองทุนตามอัตราที่กำหนดไว้ในมาตรา 30

ในกรณีที่ผู้ประกอบกิจการรายใดตามที่กำหนดในวรรคหนึ่งจัดให้มีการฝึกอบรมฝีมือแรงงานให้แก่ลูกจ้างของตนตามที่กำหนดไว้ในหมวด 1 หรือมีลูกจ้างเข้ารับการทดสอบมาตรฐานฝีมือแรงงานแห่งชาติและผ่านการทดสอบมาตรฐานฝีมือแรงงานแห่งชาติตามที่กำหนดไว้ในหมวด 2 หรือมีลูกจ้างผู้ผ่านการรับรองความรู้ความสามารถตามที่กำหนดไว้ในหมวด 2/1 ให้ผู้ประกอบกิจการรายนั้นไม่ต้องส่งเงินสมทบเข้ากองทุนในปีนั้น ทั้งนี้ ตามหลักเกณฑ์ที่คณะกรรมการประกาศกำหนด

(ประกาศกระทรวงแรงงาน เรื่อง กำหนดประเภท ชนิด และท้องที่ที่ผู้ประกอบกิจการต้องส่งเงินสมทบเข้ากองทุนพัฒนาฝีมือแรงงาน ลงวันที่ 8 เมษายน 2558 “ข้อ 4 ให้ผู้ประกอบกิจการประเภทอุตสาหกรรม พาณิชยกรรม หรือธุรกิจอย่างอื่นในทุกท้องที่ ซึ่งมีลูกจ้างตั้งแต่หนึ่งร้อยคนขึ้นไป ต้องส่งเงินสมทบเข้ากองทุนพัฒนาฝีมือแรงงานตามอัตราที่กำหนดไว้ในประกาศกระทรวงแรงงานซึ่งออกตามความในมาตรา 30 ”)

มาตรา 31 ผู้ประกอบกิจการรายใดไม่จ่ายเงินสมทบภายในเวลาที่กำหนดหรือส่งเงินไม่ครบตามอัตราที่กำหนดในมาตรา 29 ต้องจ่ายเงินเพิ่มในอัตราร้อยละหนึ่งจุดห้าต่อเดือนของเงินสมทบที่ยังไม่ได้นำส่งหรือของเงินสมทบที่ยังขาดอยู่ นับแต่วันถัดจากวันที่ต้องนำส่งเงินสมทบ เศษของเดือนถ้าเกินสิบห้าวันให้นับเป็นหนึ่งเดือน ถ้าน้อยกว่านั้นให้ปัดทิ้ง

ในกรณีที่อธิบดีได้ประเมินเงินสมทบหรือเงินเพิ่มและได้มีคำสั่งให้ผู้มีหน้าที่ส่งเงินสมทบหรือเงินเพิ่มตามวรรคหนึ่ง ถ้าผู้มีหน้าที่ไม่ยอมชำระเงินดังกล่าว ให้นำบทบัญญัติเกี่ยวกับการบังคับทางปกครองตามกฎหมายว่าด้วยวิธีปฏิบัติราชการทางปกครองมาใช้บังคับ

หลักเกณฑ์และวิธีการในการประเมินเงินสมทบหรือเงินเพิ่มตามวรรคสองให้เป็นไปตามระเบียบที่คณะกรรมการกำหนด

พระราชบัญญัติวิธีปฏิบัติราชการทางปกครอง พ.ศ. 2539

มาตรา 57 คำสั่งทางปกครองที่กำหนดให้ผู้ใดชำระเงิน ถ้าถึงกำหนดแล้วไม่มีการชำระโดยถูกต้องครบถ้วน ให้เจ้าหน้าที่มีหนังสือเตือนให้ผู้นั้นชำระภายในระยะเวลาที่กำหนดแต่ต้องไม่น้อยกว่าเจ็ดวัน ถ้าไม่มีการปฏิบัติตามคำเตือน เจ้าหน้าที่อาจใช้มาตรการบังคับทางปกครองโดยยึดหรืออายัดทรัพย์สินของผู้นั้นและขายทอดตลาดเพื่อชำระเงินให้ครบถ้วน

ภาคผนวก

ประกาศกระทรวงแรงงาน ประกาศคณะกรรมการส่งเสริมการพัฒนาฝีมือแรงงาน
และประกาศอื่นที่เกี่ยวข้อง



พระราชกฤษฎีกา

ออกตามความในประมวลรัษฎากร
ว่าด้วยการยกเว้นรัษฎากร (ฉบับที่ ๔๓๗)

พ.ศ. ๒๕๕๘

ภูมิพลอดุลยเดช ป.ร.

ให้ไว้ ณ วันที่ ๑๕ ตุลาคม พ.ศ. ๒๕๕๘

เป็นปีที่ ๖๐ ในรัชกาลปัจจุบัน

พระบาทสมเด็จพระปรมินทรมหาภูมิพลอดุลยเดช มีพระบรมราชโองการโปรดเกล้าฯ ให้ประกาศว่า

โดยที่เป็นการสมควรยกเว้นภาษีเงินได้สำหรับเงินได้ของบริษัทหรือห้างหุ้นส่วนนิติบุคคลที่ได้จ่ายไปเป็นค่าใช้จ่ายในการส่งลูกจ้างไปฝึกอบรม หรือในการฝึกอบรมลูกจ้างของตน และภาษีเงินได้สำหรับเงินได้ของผู้ดำเนินการฝึกที่ได้จ่ายไปเป็นค่าใช้จ่ายในการฝึกเตรียมเข้าทำงานเพื่อประโยชน์ของกิจการของผู้ดำเนินการฝึก

อาศัยอำนาจตามความในมาตรา ๒๒๑ ของรัฐธรรมนูญแห่งราชอาณาจักรไทย และมาตรา ๓ (๑) แห่งประมวลรัษฎากร ซึ่งแก้ไขเพิ่มเติมโดยพระราชบัญญัติแก้ไขเพิ่มเติมประมวลรัษฎากร (ฉบับที่ ๑๐) พ.ศ. ๒๕๕๖ อันเป็นกฎหมายที่มีบทบัญญัติบางประการเกี่ยวกับการจำกัดสิทธิและเสรีภาพของบุคคลซึ่งมาตรา ๒๕ ประกอบกับมาตรา ๓๕ และมาตรา ๔๘ ของรัฐธรรมนูญ

แห่งราชอาณาจักรไทย บัญญัติให้กระทำได้โดยอาศัยอำนาจตามบทบัญญัติแห่งกฎหมาย จึงทรงพระกรุณาโปรดเกล้าฯ ให้ตราพระราชกฤษฎีกาขึ้นไว้ ดังต่อไปนี้

มาตรา ๑ พระราชกฤษฎีกานี้เรียกว่า “พระราชกฤษฎีกาออกตามความในประมวลรัษฎากร ว่าด้วยการยกเว้นรัษฎากร (ฉบับที่ ๔๓๗) พ.ศ. ๒๕๕๘”

มาตรา ๒ พระราชกฤษฎีกานี้ให้ใช้บังคับตั้งแต่วันถัดจากวันประกาศในราชกิจจานุเบกษา เป็นต้นไป

มาตรา ๓ ให้ยกเลิก

(๑) มาตรา ๕ แห่งพระราชกฤษฎีกาออกตามความในประมวลรัษฎากร ว่าด้วยการยกเว้นรัษฎากร (ฉบับที่ ๒๘๔) พ.ศ. ๒๕๓๘

(๒) พระราชกฤษฎีกาออกตามความในประมวลรัษฎากร ว่าด้วยการยกเว้นรัษฎากร (ฉบับที่ ๒๘๘) พ.ศ. ๒๕๓๘

(๓) พระราชกฤษฎีกาออกตามความในประมวลรัษฎากร ว่าด้วยการยกเว้นรัษฎากร (ฉบับที่ ๒๘๘) พ.ศ. ๒๕๓๘

มาตรา ๔ ให้ยกเว้นภาษีเงินได้ตามส่วน ๓ หมวด ๓ ในลักษณะ ๒ แห่งประมวลรัษฎากร ให้แก่บริษัทหรือห้างหุ้นส่วนนิติบุคคล ดังต่อไปนี้

(๑) สำหรับเงินได้เป็นจำนวนร้อยละร้อยของรายจ่ายที่ได้จ่ายไปเป็นค่าใช้จ่ายในการส่งลูกจ้างของบริษัทหรือห้างหุ้นส่วนนิติบุคคลนั้นเข้ารับการศึกษาหรือฝึกอบรมในสถานศึกษาหรือสถานฝึกอบรมฝีมือแรงงานที่ทางราชการจัดตั้งขึ้นหรือที่รัฐมนตรีว่าการกระทรวงการคลังประกาศกำหนดในราชกิจจานุเบกษา

(๒) สำหรับเงินได้เป็นจำนวนร้อยละร้อยของรายจ่ายที่ได้จ่ายไปเป็นค่าใช้จ่ายในการฝึกอบรมให้แก่ลูกจ้างของบริษัทหรือห้างหุ้นส่วนนิติบุคคลนั้น ทั้งนี้ ตามหลักเกณฑ์ วิธีการ และเงื่อนไขที่อธิบดีกรมสรรพากรประกาศกำหนด

มาตรา ๕ ให้ยกเว้นภาษีเงินได้ตามส่วน ๒ และส่วน ๓ หมวด ๓ ในลักษณะ ๒ แห่งประมวลรัษฎากร ให้แก่ผู้ดำเนินการฝึกตามกฎหมายว่าด้วยการส่งเสริมการพัฒนาฝีมือแรงงาน ดังต่อไปนี้

(๑) สำหรับเงินได้เป็นจำนวนร้อยละห้าสิบของรายจ่ายที่ได้จ่ายไปเป็นค่าใช้จ่ายในการฝึกเตรียมเข้าทำงานเพื่อประโยชน์ของกิจการของผู้ดำเนินการฝึก ตั้งแต่วันที่ ๒๕ มกราคม พ.ศ. ๒๕๔๖ ถึงวันก่อนวันที่พระราชกฤษฎีกานี้ใช้บังคับ

(๒) สำหรับเงินได้เป็นจำนวนร้อยละร้อยของรายจ่ายที่ได้จ่ายไปเป็นค่าใช้จ่ายในการฝึกเตรียมเข้าทำงานเพื่อประโยชน์ของกิจการของผู้ดำเนินการฝึก ตั้งแต่วันที่พระราชกฤษฎีกานี้ใช้บังคับ

มาตรา ๖ บทบัญญัติมาตรา ๕ แห่งพระราชกฤษฎีกาออกตามความในประมวลรัษฎากร ว่าด้วยการยกเว้นรัษฎากร (ฉบับที่ ๒๘๔) พ.ศ. ๒๕๓๘ และบทบัญญัติมาตรา ๓ แห่งพระราชกฤษฎีกาออกตามความในประมวลรัษฎากร ว่าด้วยการยกเว้นรัษฎากร (ฉบับที่ ๒๘๘) พ.ศ. ๒๕๓๘ ให้ยังคงใช้บังคับต่อไป เฉพาะในการปฏิบัติจัดเก็บภาษีเงินได้ที่ค้างอยู่หรือพึงชำระก่อนวันที่พระราชกฤษฎีกานี้ใช้บังคับ

มาตรา ๗ บทบัญญัติมาตรา ๓ แห่งพระราชกฤษฎีกาออกตามความในประมวลรัษฎากร ว่าด้วยการยกเว้นรัษฎากร (ฉบับที่ ๒๘๘) พ.ศ. ๒๕๓๘ ให้ยังคงใช้บังคับต่อไป เฉพาะในการปฏิบัติจัดเก็บภาษีเงินได้ที่ค้างอยู่หรือพึงชำระก่อนวันที่ ๒๕ มกราคม พ.ศ. ๒๕๔๖

มาตรา ๘ ให้รัฐมนตรีว่าการกระทรวงการคลังรักษาการตามพระราชกฤษฎีกานี้

ผู้รับสนองพระบรมราชโองการ

พันตำรวจโท ทักษิณ ชินวัตร

นายกรัฐมนตรี

หมายเหตุ :- เหตุผลในการประกาศใช้พระราชกฤษฎีกาฉบับนี้ คือ โดยที่เป็นการสมควรยกเว้นภาษีเงินได้ให้แก่บริษัทหรือห้างหุ้นส่วนนิติบุคคลที่ได้ส่งลูกจ้างของตนไปรับการศึกษาหรือฝึกอบรม หรือที่ได้ฝึกอบรมให้แก่ลูกจ้างของตน รวมทั้งสมควรยกเว้นภาษีเงินได้ให้แก่ผู้ดำเนินการฝึกตามกฎหมายว่าด้วยการส่งเสริมการพัฒนาฝีมือแรงงานในการฝึกเตรียมเข้าทำงานเพื่อประโยชน์ของกิจการตน เพื่อส่งเสริมให้มีการพัฒนาฝีมือแรงงานมากยิ่งขึ้น จึงจำเป็นต้องตราพระราชกฤษฎีกานี้

ประกาศกระทรวงการคลัง

เรื่อง การกำหนดสถานศึกษาหรือสถานฝึกอบรมฝีมือแรงงานที่รับ
ลูกจ้างของบริษัทหรือห้างหุ้นส่วนนิติบุคคลเข้าศึกษาหรือฝึกอบรม

ตามที่ รัฐมนตรีว่าการกระทรวงการคลังมีอำนาจที่จะประกาศกำหนดสถานศึกษาหรือสถานฝึกอบรมฝีมือแรงงานที่รับลูกจ้างของบริษัทหรือห้างหุ้นส่วนนิติบุคคลเข้าศึกษาหรือฝึกอบรม ตามมาตรา ๔ (๑) แห่งพระราชกฤษฎีกาออกตามความในประมวลรัษฎากร ว่าด้วยการยกเว้นรัษฎากร (ฉบับที่ ๔๓๗) พ.ศ. ๒๕๔๘ จึงเห็นควรกำหนดสถานศึกษาหรือสถานฝึกอบรมฝีมือแรงงาน ขอบเขตและเงื่อนไข ดังต่อไปนี้

ข้อ ๑ ให้ยกเลิกประกาศกระทรวงการคลัง เรื่อง การกำหนดสถานศึกษาหรือสถานฝึกอบรมวิชาชีพที่รับลูกจ้างของบริษัทหรือห้างหุ้นส่วนนิติบุคคลเข้าศึกษาหรือฝึกอบรม ลงวันที่ ๔ พฤศจิกายน พ.ศ. ๒๕๔๕

ข้อ ๒ บริษัทหรือห้างหุ้นส่วนนิติบุคคลที่ส่งลูกจ้างเข้ารับการศึกษาศึกษาหรือฝึกอบรมในสถานศึกษาหรือสถานฝึกอบรมฝีมือแรงงาน จะได้รับยกเว้นภาษีเงินได้สำหรับเงินได้ของบริษัทหรือห้างหุ้นส่วนนิติบุคคลเป็นจำนวนร้อยละร้อยของรายจ่ายที่ได้จ่ายไปเป็นค่าใช้จ่ายในการส่งลูกจ้างของบริษัทหรือห้างหุ้นส่วนนิติบุคคลเข้ารับการศึกษาศึกษาหรือฝึกอบรมนั้น ต้องส่งลูกจ้างเข้ารับการศึกษาศึกษาหรือฝึกอบรมในสถานศึกษาหรือสถานฝึกอบรมฝีมือแรงงาน ตามหลักเกณฑ์ที่กำหนดในข้อ ๓ ข้อ ๔ ข้อ ๕ ข้อ ๖ ข้อ ๗ ข้อ ๘ และข้อ ๙

ข้อ ๓ สถานศึกษาหรือสถานฝึกอบรมฝีมือแรงงานที่จะให้บริการการศึกษาศึกษาหรือฝึกอบรมต้องเป็นสถานศึกษา ตามกฎหมายว่าด้วยโรงเรียนเอกชน สถาบันอุดมศึกษาเอกชน ตามกฎหมายว่าด้วยสถาบันอุดมศึกษาเอกชน หรือสถานฝึกอบรมฝีมือแรงงานเฉพาะที่มีฐานะเป็นมูลนิธิ สมาคม บริษัทที่ตั้งขึ้นตามกฎหมายไทยหรือนิติบุคคลอื่นที่ตั้งขึ้นตามกฎหมายเฉพาะ

ข้อ ๔ การให้บริการการศึกษาศึกษาหรือฝึกอบรมต้องเป็นการศึกษาศึกษาหรือฝึกอบรมในประเทศไทย เพื่อพัฒนาคุณภาพ ความรู้ ความสามารถ ทักษะ ฝีมือของลูกจ้างให้สูงขึ้น ทั้งนี้ เพื่อประโยชน์ของกิจการของบริษัทหรือห้างหุ้นส่วนนิติบุคคลที่เป็นนายจ้าง

ข้อ ๕ หลักสูตรที่สถานศึกษาหรือสถานฝึกอบรมฝีมือแรงงานตามข้อ ๓ ใช้ในการให้บริการการศึกษาหรือฝึกอบรมลูกจ้างของบริษัทหรือห้างหุ้นส่วนนิติบุคคลนั้น ต้องมีลักษณะ ดังนี้

(๑) กรณีสถานศึกษา

(ก) ต้องจัดการศึกษาตามหลักสูตรของกระทรวงศึกษาธิการสำหรับการศึกษาในระดับที่ต่ำกว่าอุดมศึกษา หรือ

(ข) ต้องจัดการศึกษาตามหลักสูตรที่ได้รับอนุมัติจากกระทรวงศึกษาธิการสำหรับการศึกษาในระดับอุดมศึกษา หรือ

(ค) ต้องจัดการศึกษาตามหลักสูตรที่ได้รับอนุมัติจากกระทรวงศึกษาธิการสำหรับโรงเรียนนอกระบบ ตามกฎหมายว่าด้วยโรงเรียนเอกชน หรือ

(ง) ต้องจัดการฝึกอบรมให้แก่สาธารณชนเป็นการทั่วไป (Public Training) หรือให้แก่ลูกจ้างของบริษัทหรือห้างหุ้นส่วนนิติบุคคลในเครือเดียวกันตามหลักสูตรที่สถานศึกษานั้น ๆ ได้จัดขึ้น

(๒) กรณีสถานฝึกอบรมฝีมือแรงงานต้องจัดการฝึกอบรมให้แก่สาธารณชนเป็นการทั่วไป (Public Training) หรือให้แก่ลูกจ้างของบริษัทหรือห้างหุ้นส่วนนิติบุคคลในเครือเดียวกัน หรือบริษัทหรือห้างหุ้นส่วนนิติบุคคลที่มีความสัมพันธ์ทางธุรกิจเป็นเครือช่ายกัน เช่น ตัวแทนจำหน่ายสินค้า ศูนย์บริการซ่อมสินค้า เป็นต้น

ข้อ ๖ ค่าใช้จ่ายที่บริษัทหรือห้างหุ้นส่วนนิติบุคคลจ่ายให้สถานศึกษาหรือสถานฝึกอบรมฝีมือแรงงานตามข้อ ๓ เพื่อส่งลูกจ้างเข้ารับการการศึกษาหรือฝึกอบรม ประกอบด้วย

(๑) ค่าใช้จ่ายการศึกษาที่เป็นค่าเล่าเรียน ค่าลงทะเบียนหรือค่าบำรุง

(๒) ค่าใช้จ่ายการฝึกอบรมที่เป็นค่าธรรมเนียมเข้าอบรมหรือค่าลงทะเบียน

ค่าใช้จ่ายการศึกษาหรือค่าใช้จ่ายการฝึกอบรมตามวรรคหนึ่ง ให้หมายความรวมถึง ค่าอาหาร ค่าที่พัก ค่าเดินทางเพื่อเข้ารับการการศึกษาหรือฝึกอบรม และค่าใช้จ่ายในการดูงานในประเทศหรือต่างประเทศตามที่กำหนดในหลักสูตร (ถ้ามี) ที่สถานศึกษาหรือสถานฝึกอบรมฝีมือแรงงานตามข้อ ๓ เรียกเก็บจากบริษัทหรือห้างหุ้นส่วนนิติบุคคลด้วย

ข้อ ๗ ค่าใช้จ่ายตามข้อ ๖ ต้องมีใบเสร็จรับเงินของสถานศึกษาหรือสถานฝึกอบรมฝีมือแรงงานตามข้อ ๓ ที่ออกให้บริษัทหรือห้างหุ้นส่วนนิติบุคคล เพื่อเรียกเก็บค่าใช้จ่ายการศึกษาหรือค่าใช้จ่ายการฝึกอบรม เพื่อเป็นหลักฐานประกอบการใช้สิทธิยกเว้นภาษีเงินได้สำหรับเงินได้ของบริษัทหรือห้างหุ้นส่วนนิติบุคคลนั้น

กรณีใบเสร็จรับเงินค่าใช้จ่ายการศึกษาตามวรรคหนึ่งที่ได้ออกให้ลูกจ้างซึ่งบริษัทหรือห้างหุ้นส่วนนิติบุคคลนั้นส่งเข้ารับการศึกษา ก็ให้ใช้เป็นหลักฐานประกอบการใช้สิทธิยกเว้นภาษีเงินได้สำหรับเงินได้ของบริษัทหรือห้างหุ้นส่วนนิติบุคคลนั้นได้ด้วย

ข้อ ๘ บริษัทหรือห้างหุ้นส่วนนิติบุคคลต้องจัดทำรายงานเกี่ยวกับค่าใช้จ่ายตามข้อ ๖ โดยต้องมีรายการและข้อความอย่างน้อยตามแบบที่แนบท้ายประกาศนี้ พร้อมแนบรายละเอียดและกำหนดการฝึกอบรมในหลักสูตรนั้นเก็บไว้ ณ สถานที่ประกอบการเพื่อเป็นหลักฐานประกอบการใช้สิทธิยกเว้นภาษีเงินได้สำหรับเงินได้ของบริษัทหรือห้างหุ้นส่วนนิติบุคคลนั้นแสดงต่อเจ้าพนักงาน

ข้อ ๙ บริษัทหรือห้างหุ้นส่วนนิติบุคคลที่ส่งลูกจ้างเข้ารับการศึกษาหรือฝึกอบรม ต้องมีการกำหนดเงื่อนไขให้ลูกจ้างกลับเข้าทำงานให้แก่บริษัทหรือห้างหุ้นส่วนนิติบุคคลนั้น หลังจากสำเร็จการศึกษาหรือผ่านการฝึกอบรมแล้ว

ข้อ ๑๐ ประกาศนี้ให้ใช้บังคับสำหรับการจ่ายค่าใช้จ่ายตั้งแต่วันที่ ๑๕ ตุลาคม พ.ศ. ๒๕๔๘ เป็นต้นไป ทั้งนี้ ประกาศกระทรวงการคลัง เรื่อง การกำหนดสถานศึกษาหรือสถานฝึกอบรมวิชาชีพที่รับลูกจ้างของบริษัทหรือห้างหุ้นส่วนนิติบุคคลเข้าศึกษาหรือฝึกอบรม ลงวันที่ ๔ พฤศจิกายน พ.ศ. ๒๕๔๕ ให้ยังคงใช้บังคับต่อไป เฉพาะในการปฏิบัติจัดเก็บภาษีเงินได้ที่ค้างอยู่หรือพึงชำระก่อนวันที่ ๑๕ ตุลาคม พ.ศ. ๒๕๔๘

ประกาศ ณ วันที่ ๒๓ พฤศจิกายน พ.ศ. ๒๕๔๘

ไชยยศ สะสมทรัพย์

รัฐมนตรีช่วยว่าการฯ ปฏิบัติราชการแทน

รัฐมนตรีว่าการกระทรวงการคลัง

ประกาศอธิบดีกรมสรรพากร

เกี่ยวกับภาษีเงินได้ (ฉบับที่ ๑๔๘)

เรื่อง กำหนดหลักเกณฑ์ วิธีการ และเงื่อนไขการยกเว้นภาษีเงินได้ของบริษัท
หรือห้างหุ้นส่วนนิติบุคคลสำหรับเงินได้ที่ได้จ่ายไปเป็นค่าใช้จ่ายในการฝึกอบรม
ให้แก่ลูกจ้างของบริษัทหรือห้างหุ้นส่วนนิติบุคคลนั้น

อาศัยอำนาจตามความในมาตรา ๔ (๒) แห่งพระราชกฤษฎีกาออกตามความในประมวลรัษฎากร
ว่าด้วยการยกเว้นรัษฎากร (ฉบับที่ ๔๓๗) พ.ศ. ๒๕๔๘ อธิบดีกรมสรรพากรกำหนดหลักเกณฑ์ วิธีการ
และเงื่อนไขเพื่อการยกเว้นภาษีเงินได้สำหรับเงินได้ของบริษัทหรือห้างหุ้นส่วนนิติบุคคลที่ได้จ่ายไป
เป็นค่าใช้จ่ายในการฝึกอบรมให้แก่ลูกจ้างของบริษัทหรือห้างหุ้นส่วนนิติบุคคลนั้น ดังต่อไปนี้

ข้อ ๑ ให้ยกเลิกประกาศอธิบดีกรมสรรพากรเกี่ยวกับภาษีเงินได้ (ฉบับที่ ๖๐) เรื่อง กำหนด
หลักเกณฑ์ วิธีการ และเงื่อนไขการยกเว้นภาษีเงินได้ของบริษัทหรือห้างหุ้นส่วนนิติบุคคลสำหรับ
เงินได้ที่ได้จ่ายไปเป็นค่าใช้จ่ายในการฝึกอบรมให้แก่ลูกจ้างของบริษัทหรือห้างหุ้นส่วนนิติบุคคลนั้น
ลงวันที่ ๔ มกราคม พ.ศ. ๒๕๓๕

ข้อ ๒ หลักสูตรที่ใช้ฝึกอบรมลูกจ้างของบริษัทหรือห้างหุ้นส่วนนิติบุคคลนั้น ต้องเป็นหลักสูตร
ที่จัดขึ้นเพื่อพัฒนาฝีมือแรงงานของลูกจ้าง และได้รับการรับรองจากกระทรวงแรงงานและค่าใช้จ่าย
ในการฝึกอบรมลูกจ้างแต่ละคนนั้นต้องเป็นไปตามอัตราที่ได้รับอนุมัติจากกระทรวงแรงงาน

ข้อ ๓ การฝึกอบรมตามข้อ ๒ ต้องเป็นไปเพื่อประโยชน์ของกิจการของบริษัทหรือ
ห้างหุ้นส่วนนิติบุคคลที่เป็นนายจ้างนั้น

ข้อ ๔ ลูกจ้างที่เข้ารับการฝึกอบรมตามข้อ ๒ ต้องเป็นลูกจ้างของบริษัทหรือห้างหุ้นส่วน
นิติบุคคลนั้น โดยบริษัทหรือห้างหุ้นส่วนนิติบุคคลนั้นต้องจัดทำทะเบียนลูกจ้าง ตามกฎหมายว่าด้วย
การคุ้มครองแรงงานเพื่อเป็นหลักฐานการทำงานของลูกจ้าง

ข้อ ๕ บริษัทหรือห้างหุ้นส่วนนิติบุคคลที่จะฝึกอบรมเพื่อพัฒนาฝีมือแรงงานลูกจ้างของตน
ต้องมีการกำหนดเงื่อนไขให้ลูกจ้างที่เข้ารับการฝึกอบรมนั้นกลับเข้าทำงานให้แก่บริษัทหรือห้างหุ้นส่วน
นิติบุคคลนั้นหลังจากการฝึกอบรมเสร็จสิ้น

ข้อ ๖ วัสดุ อุปกรณ์ต่างๆ ที่จะใช้ในการฝึกอบรมตามข้อ ๒ บริษัทหรือห้างหุ้นส่วนนิติบุคคลนั้น ต้องกำหนดลักษณะ ขนาด และคุณสมบัติของวัสดุอุปกรณ์ดังกล่าวเพื่อมิให้ปะปนกับวัสดุอุปกรณ์ที่ใช้ในการประกอบกิจการตามปกติของบริษัทหรือห้างหุ้นส่วนนิติบุคคลนั้น

ข้อ ๗ ประกาศนี้ให้ใช้บังคับตั้งแต่วันที่ ๑๕ ตุลาคม พ.ศ. ๒๕๔๘ เป็นต้นไป ทั้งนี้ ประกาศอธิบดีกรมสรรพากรเกี่ยวกับภาษีเงินได้ (ฉบับที่ ๖๐) เรื่อง กำหนดหลักเกณฑ์ วิธีการ และเงื่อนไขการยกเว้นภาษีเงินได้ของบริษัทหรือห้างหุ้นส่วนนิติบุคคลสำหรับเงินได้ที่ได้จ่ายไปเป็นค่าใช้จ่ายในการฝึกอบรมให้แก่ลูกจ้างของบริษัทหรือห้างหุ้นส่วนนิติบุคคลนั้น ลงวันที่ ๔ มกราคม พ.ศ. ๒๕๓๕ ให้ยังคงใช้บังคับต่อไป เฉพาะในการปฏิบัติจัดเก็บภาษีเงินได้ที่ค้างอยู่หรือพึงชำระก่อนวันที่ ๑๕ ตุลาคม พ.ศ. ๒๕๔๘

ประกาศ ณ วันที่ ๒๓ พฤศจิกายน พ.ศ. ๒๕๔๘

ศิริโรตม์ สวัสดิ์พาณิชย์

อธิบดีกรมสรรพากร

ประกาศกระทรวงแรงงาน เรื่อง สาขาอาชีพที่จะส่งเสริมการพัฒนาฝีมือแรงงาน

อาศัยอำนาจตามความในมาตรา ๖ และมาตรา ๗ (๑) แห่งพระราชบัญญัติส่งเสริมการพัฒนาฝีมือแรงงาน พ.ศ. ๒๕๔๕ ซึ่งแก้ไขเพิ่มเติมโดยพระราชบัญญัติส่งเสริมการพัฒนาฝีมือแรงงาน (ฉบับที่ ๒) พ.ศ. ๒๕๕๗ รัฐมนตรีว่าการกระทรวงแรงงานจึงออกประกาศไว้ ดังต่อไปนี้

ข้อ ๑ ให้ยกเลิกประกาศกระทรวงแรงงาน เรื่อง สาขาอาชีพที่จะส่งเสริมการพัฒนาฝีมือแรงงาน ลงวันที่ ๑๙ มีนาคม พ.ศ. ๒๕๔๖

ข้อ ๒ กำหนดสาขาอาชีพที่จะส่งเสริมการพัฒนาฝีมือแรงงาน ดังนี้

- (๑) สาขาอาชีพช่างก่อสร้าง
- (๒) สาขาอาชีพช่างอุตสาหกรรม
- (๓) สาขาอาชีพช่างเครื่องกล
- (๔) สาขาอาชีพช่างไฟฟ้า อิเล็กทรอนิกส์และคอมพิวเตอร์
- (๕) สาขาอาชีพช่างอุตสาหกรรมศิลป์
- (๖) สาขาอาชีพเกษตรอุตสาหกรรม
- (๗) สาขาอาชีพภาคบริการ

ประกาศ ณ วันที่ ๙ เมษายน พ.ศ. ๒๕๕๘

พลเอก สุรศักดิ์ กาญจนรัตน์

รัฐมนตรีว่าการกระทรวงแรงงาน

เอกสารแนบท้าย

- 1. ช่างก่อสร้าง :** ลักษณะอาชีพที่เกี่ยวกับการก่อสร้างอาคาร การซ่อมโครงสร้าง และงานก่อสร้างอื่นๆ โดยปฏิบัติงานเกี่ยวกับงานคอนกรีต งานปูนสำเร็จและงานซ่อมแซมงานไม้ โครงสร้างและการตกแต่งผิว งานดินและวิธีการปลูกสร้างอาคาร งานโลหะ ก่อสร้าง การประปา งานสี และปฏิบัติงานอื่นๆ ที่เกี่ยวข้องกับการก่อสร้าง ลักษณะอาชีพ เช่น ช่างไม้ก่อสร้าง ช่างไม้วงกบ ช่างซ่อมบำรุงอาคาร ช่างสี อาคาร ช่างฉาบปูน ช่างปูกระเบื้อง ช่างหินขัดตกแต่ง ช่างท่อสุขภัณฑ์ และช่างประกอบโครงอะลูมิเนียม เป็นต้น
- 2. ช่างอุตสาหกรรม :** ลักษณะอาชีพที่เกี่ยวกับการผลิตหรือสร้างชิ้นส่วนเครื่องมือกลและอุปกรณ์ต่างๆ การควบคุมเครื่องจักรกลการผลิต การตรวจสอบและวิเคราะห์คุณภาพชิ้นงานผลิต การบำรุงรักษาเครื่องจักรอุปกรณ์ที่ใช้ในการผลิต และการปฏิบัติงานอื่นๆ ที่เกี่ยวข้องกับการผลิตในอุตสาหกรรม ลักษณะอาชีพ เช่น ช่างกลโรงงาน ช่างทำแม่พิมพ์โลหะ ช่างปรับประกอบเครื่องกล ช่างกลึง ช่างกลโรงงาน ช่างทำแม่พิมพ์โลหะ ช่างปรับประกอบเครื่องกล ช่างกลึง ช่างเจียรระโน ช่างเครื่องมือวัดทาง ช่างกล ช่างเชื่อมไฟฟ้า ช่างเชื่อมแก๊ส ช่างตัดโลหะด้วย เลเซอร์ไฟ ช่างโลหะแผ่น และช่างทำเหล็กตัด เป็นต้น
- 3. ช่างเครื่องกล :** ลักษณะอาชีพที่เกี่ยวกับการตรวจสอบ ปรับแต่งและบำรุงรักษาเครื่องกลยานยนต์ เครื่องกลอากาศยาน เครื่องกลการเกษตร เครื่องกลเรือ เครื่องต้นกำลัง การควบคุมบังคับยานยนต์และปฏิบัติงานอื่นๆ ที่เกี่ยวข้องกับการช่างเครื่องกล ลักษณะอาชีพ เช่น ช่างซ่อมรถยนต์ ช่างซ่อมระบบเครื่องล่างและส่งกำลัง ช่างไฟฟ้าในรถยนต์ ช่างซ่อมตัวถังรถยนต์ ช่างสีรถยนต์ ช่างซ่อมเครื่องยนต์เล็กเพื่อการเกษตร ช่างประดัดยนต์ พนักงานควบคุมเครื่องจักรกลหนัก และช่างแมคคาทรอนิกส์ เป็นต้น
- 4. ช่างไฟฟ้า อิเล็กทรอนิกส์ และคอมพิวเตอร์ :** ลักษณะอาชีพที่เกี่ยวกับการตรวจสอบ การสร้าง ติดตั้ง ดัดแปลงระบบไฟฟ้าและเครื่องใช้ไฟฟ้าต่างๆ ตลอดจนการออกแบบควบคุมเครื่องกลไฟฟ้า การติดตั้ง ปรับแต่งและการประกอบวงจรด้านอิเล็กทรอนิกส์ ตลอดจนการบำรุงรักษา การติดตั้งและการใช้อุปกรณ์เครื่องมือโทรคมนาคมต่างๆ ตลอดจนการซ่อมบำรุงรักษา การตรวจสอบและวิเคราะห์ปัญหาข้อขัดข้องของอุปกรณ์ที่เกี่ยวข้องกับไมโครคอมพิวเตอร์ ตลอดจนการติดตั้งระบบเครือข่ายและการบำรุงรักษา ลักษณะอาชีพ เช่น ช่างเดินสายไฟฟ้าในอาคาร ช่างซ่อมอุปกรณ์ไฟฟ้า ช่างไฟฟ้ากำลัง ช่างซ่อมตู้เย็น ช่างอิเล็กทรอนิกส์อุตสาหกรรม ช่างซ่อมโทรทัศน์สี ช่างซ่อม วิทยุเทปคาสเซท ช่างซ่อมและเดินสายโทรศัพท์ต่อนอก ช่างโทรคมนาคม ช่างซ่อมโทรทัศน์ และช่างซ่อมคอมพิวเตอร์ เป็นต้น
- 5. ช่างอุตสาหกรรมศิลป์ :** ลักษณะอาชีพที่เกี่ยวกับการผลิตหรือประดิษฐ์และออกแบบสิ่งทอ สิ่งถักเครื่องหนัง เครื่องไม้ไผ่ เครื่องหวาย เครื่องเรือน เครื่องปั้นดินเผา เครื่องรัก เครื่องถม เครื่องโลหะ รูปพรรณและอัญมณี งานหล่อโลหะ งานแกะสลักหิน และการออกแบบบรรจุภัณฑ์ต่างๆ ลักษณะอาชีพ เช่น ช่างตัดเย็บเสื้อผ้าสตรี ช่างออกแบบเสื้อผ้า ช่างเย็บผ้าจักรอุตสาหกรรม ช่างจักสาน ช่างบุครุภัณฑ์ ช่างจักสาน ช่างไม้เครื่องเรือน ช่างเครื่องปั้นดินเผา ช่างเขียนแบบ

เบญจรงค์ ช่างเจียรไนยพลอย ช่างเครื่องประดับ ช่างทองหลวง ช่างแกะสลักหิน และ
ช่างออกแบบบรรจุภัณฑ์ เป็นต้น

6. เกษตรอุตสาหกรรม : ลักษณะอาชีพเกี่ยวกับงานเพาะปลูก งานป่าไม้ งานสัตว์เลี้ยง งานประมง
งานทำนาเกลือและกิจการอื่น ๆ ที่เกี่ยวข้องกับการเกษตรกรรม ตลอดจนการอนุรักษ์
ธรรมชาติ ทั้งนี้งานในอาชีพดังกล่าว จะต้องมีความรู้และทักษะเพื่อป้อนเข้าสู่กระบวนการผลิต
ทางอุตสาหกรรมที่ต่อเนื่องกัน ลักษณะอาชีพ เช่น ผู้ดูแลฟาร์ม (พีชไร์) ผู้ปลูกไม้ดอก
ผู้เพาะเมล็ดพืช ผู้ดูแลฟาร์ม (ปศุสัตว์) ผู้เลี้ยงปศุสัตว์ ผู้เลี้ยงผึ้ง และผู้เลี้ยงกุ้ง เป็นต้น

7. ภาคบริการ : ลักษณะอาชีพเกี่ยวกับการค้าปลีก ค้าส่ง การค้าระหว่างประเทศ การจำหน่ายสินค้า
การขนส่งสินค้า การโรงแรม การท่องเที่ยว ที่พักอาศัย สายการบิน ร้านอาหาร ธนาคาร
สถานพยาบาล สถานบริการรถยนต์ สถานบริการน้ำมัน การบริการเกี่ยวกับการป้องกัน
การประชาสัมพันธ์ การบริการบุคคล และ การปฏิบัติงานอื่นๆ ที่เกี่ยวข้องกับการให้บริการ
ลักษณะอาชีพ เช่น อาชีพพนักงานบันทึกข้อมูล นักบัญชี พนักงานบริการอาหารและเครื่องดื่ม
พนักงานฝ่ายแม่บ้านของโรงแรม พนักงานบริการส่วนหน้าของโรงแรม พนักงานรับโทรศัพท์
ผู้ประกอบอาหารตามสั่ง ผู้ปรุงอาหาร มัคคุเทศก์ นักบิน พนักงานขับรถพยาบาล
ช่างเสริมสวย ช่างตกแต่งผมบุรุษ พนักงานขับรถยนต์ (รถโดยสารสาธารณะ) และเจ้าหน้าที่
รักษาความปลอดภัย เป็นต้น

ประกาศกระทรวงแรงงาน

เรื่อง กำหนดประเภท ขนาด และท้องที่ที่ผู้ประกอบการต้องส่งเงินสมทบ
เข้ากองทุนพัฒนาฝีมือแรงงาน

อาศัยอำนาจตามความในมาตรา ๖ และมาตรา ๒๙ วรรคหนึ่งแห่งพระราชบัญญัติส่งเสริมการพัฒนาฝีมือแรงงาน พ.ศ. ๒๕๔๕ ซึ่งแก้ไขเพิ่มเติมโดยพระราชบัญญัติส่งเสริมการพัฒนาฝีมือแรงงาน (ฉบับที่ ๒) พ.ศ. ๒๕๕๗ รัฐมนตรีว่าการกระทรวงแรงงาน โดยคำแนะนำของคณะกรรมการส่งเสริมการพัฒนาฝีมือแรงงานจึงออกประกาศไว้ ดังต่อไปนี้

ข้อ ๑ ประกาศนี้เรียกว่า “ประกาศกระทรวงแรงงาน เรื่อง กำหนดประเภท ขนาด และท้องที่ที่ผู้ประกอบการต้องส่งเงินสมทบเข้ากองทุนพัฒนาฝีมือแรงงาน”

ข้อ ๒ ประกาศนี้ให้ใช้บังคับตั้งแต่วันถัดจากวันประกาศในราชกิจจานุเบกษาเป็นต้นไป

ข้อ ๓ ให้ยกเลิกประกาศกระทรวงแรงงาน เรื่อง กำหนดประเภท ชนิด ขนาด จำนวนลูกจ้าง สัดส่วนของผู้รับการฝึกกับจำนวนลูกจ้างทั้งหมด และท้องที่ที่ผู้ประกอบการต้องส่งเงินสมทบเข้ากองทุนพัฒนาฝีมือแรงงาน ลงวันที่ ๖ ตุลาคม พ.ศ. ๒๕๕๒

ข้อ ๔ ให้ผู้ประกอบการประเภทอุตสาหกรรม พาณิชยกรรม หรือธุรกิจอย่างอื่นในทุกท้องที่ ซึ่งมีลูกจ้างตั้งแต่หนึ่งร้อยคนขึ้นไป ต้องส่งเงินสมทบเข้ากองทุนพัฒนาฝีมือแรงงานตามอัตราที่กำหนดไว้ในประกาศกระทรวงแรงงานซึ่งออกตามความในมาตรา ๓๐ แห่งพระราชบัญญัติส่งเสริมการพัฒนาฝีมือแรงงาน พ.ศ. ๒๕๔๕ เว้นแต่

(๑) ผู้ประกอบการเพาะปลูก ประมง ป่าไม้ เลี้ยงสัตว์และนาเกลือ ซึ่งมีได้ใช้ลูกจ้างตลอดปี และไม่มีงานลักษณะอื่นรวมอยู่ด้วย

(๒) ผู้ประกอบการโรงเรียนเอกชนตามกฎหมายว่าด้วยโรงเรียนเอกชน

(๓) ผู้ประกอบการสถาบันอุดมศึกษาเอกชนตามกฎหมายว่าด้วยสถาบันอุดมศึกษาเอกชน

(๔) มูลนิธิ องค์กรการกุศล และองค์กรที่จัดตั้งขึ้นตามกฎหมายที่ไม่แสวงหากำไรทางเศรษฐกิจ

ข้อ ๕ การคำนวณจำนวนลูกจ้างของผู้ประกอบการตามข้อ ๔ ในระหว่างปีปฏิทินให้คำนวณจำนวนลูกจ้างทั้งหมดในปีนั้น โดยใช้จำนวนรวมของลูกจ้าง ณ วันสิ้นเดือนของทุกเดือนนับแต่เดือนที่มีลูกจ้างตั้งแต่หนึ่งร้อยคนขึ้นไปหารด้วยจำนวนเดือนดังกล่าว

ประกาศ ณ วันที่ ๙ เมษายน พ.ศ. ๒๕๕๘

พลเอก สุรศักดิ์ กาญจนรัตน์
รัฐมนตรีว่าการกระทรวงแรงงาน

ประกาศคณะกรรมการส่งเสริมการพัฒนาฝีมือแรงงาน

เรื่อง หลักเกณฑ์ วิธีการ และเงื่อนไขในการให้ความเห็นชอบ

รายละเอียดเกี่ยวกับการฝึกเตรียมเข้าทำงาน

อาศัยอำนาจตามความใน มาตรา ๘ และมาตรา ๓๙ (๓) แห่งพระราชบัญญัติส่งเสริมการพัฒนาฝีมือแรงงาน พ.ศ. ๒๕๔๕ คณะกรรมการส่งเสริมการพัฒนาฝีมือแรงงาน จึงกำหนดหลักเกณฑ์ วิธีการ และเงื่อนไขในการให้ความเห็นชอบรายละเอียดเกี่ยวกับการฝึกเตรียมเข้าทำงานไว้ ดังต่อไปนี้

ข้อ ๑ ให้ยกเลิกประกาศคณะกรรมการส่งเสริมการพัฒนาฝีมือแรงงานเรื่อง หลักเกณฑ์ วิธีการและเงื่อนไขในการให้ความเห็นชอบรายละเอียดเกี่ยวกับการฝึกเตรียมเข้าทำงาน ลงวันที่ ๒ กรกฎาคม พ.ศ. ๒๕๔๖ และให้ใช้ประกาศนี้แทน

ข้อ ๒ ประกาศนี้ให้มีผลใช้บังคับตั้งแต่วันที่ ๑ มกราคม พ.ศ. ๒๕๕๗ เป็นต้นไป

ข้อ ๓ ผู้ซึ่งจัดให้มีการฝึกเตรียมเข้าทำงานตามสาขาอาชีพที่รัฐมนตรีประกาศกำหนด และประสงค์จะขอรับความเห็นชอบรายละเอียดเกี่ยวกับการฝึก ให้ยื่นคำขออนุญาตนายทะเบียน

การยื่นคำขอตตามวรรคหนึ่งให้ยื่นตามจังหวัดที่สถานประกอบกิจการของผู้ซึ่งจัดให้มีการฝึกนั้น ตั้งอยู่ โดยในเขตกรุงเทพมหานครให้ยื่น ณ กรมพัฒนาฝีมือแรงงาน หรือหน่วยงานของกรมพัฒนาฝีมือแรงงานที่ตั้งอยู่ในเขตต่าง ๆ ในจังหวัดอื่นให้ยื่น ณ หน่วยงานของกรมพัฒนาฝีมือแรงงานที่ตั้งอยู่ในเขตจังหวัดนั้น

ข้อ ๔ การยื่นคำขอตตามข้อ ๓ ให้ยื่นคำขอตตามแบบแนบท้ายประกาศนี้ ก่อนวันที่จัดให้มีการฝึกอบรมไม่น้อยกว่าสามสิบวัน พร้อมด้วยเอกสารหลักฐาน ดังนี้

(๑) สำเนาหนังสือแสดงการจดทะเบียนและวัตถุประสงค์ของกิจการของผู้ขอรับความเห็นชอบนั้น และหนังสือมอบอำนาจทำการแทนนิติบุคคล ในกรณีที่ผู้ยื่นคำขอเป็นนิติบุคคล

(๒) หลักสูตร

(๓) สถานที่ฝึกหรือศูนย์ฝึกอบรมฝีมือแรงงาน

(๔) ชื่อและคุณสมบัติของครูฝึก

(๕) กำหนดระยะเวลาการฝึก

(๖) รายการอุปกรณ์อันจำเป็นที่จะใช้ในการฝึกที่มีอยู่แล้วและที่จะต้องหามาเพิ่มเติมในภายหลัง

(๗) วิธีการและมาตรฐานในการวัดผลการฝึก

(๘) รายละเอียดที่แสดงให้เห็นถึงประโยชน์ของกิจการของผู้ดำเนินการฝึก

(๙) รายละเอียดเกี่ยวกับรายการค่าใช้จ่ายในการดำเนินการฝึก

ข้อ ๕ เมื่อนายทะเบียนรับคำขอพร้อมด้วยเอกสารหลักฐานตามข้อ ๔ แล้ว ให้ตรวจสอบรายละเอียดเกี่ยวกับการฝึก ดังต่อไปนี้

(๑) หลักสูตรที่ใช้ในการฝึกอบรมต้องเป็นหลักสูตรที่จัดทำขึ้นเพื่อพัฒนาฝีมือแรงงาน ก่อนเข้าทำงานในสถานประกอบกิจการ เพื่อให้สามารถทำงานได้ตามมาตรฐานฝีมือแรงงาน โดยมีเนื้อหาวิชา ของหลักสูตรสอดคล้องและเป็นประโยชน์ต่อกิจการของผู้ดำเนินการฝึก

กรณีผู้ดำเนินการฝึกรับนักเรียน นิสิต หรือนักศึกษาที่สถานศึกษาส่งเข้ารับการฝึก หรือ รับบุคคลที่ทางราชการส่งมาฝึกกับผู้ดำเนินการฝึก ให้ใช้หลักสูตรของสถานศึกษา หรือหลักสูตร ของส่วนราชการ หรือหลักสูตรของผู้ดำเนินการฝึก หรือหลักสูตรที่สถานศึกษากับผู้ดำเนินการฝึก ได้ร่วมกันจัดทำขึ้น หรือหลักสูตรที่ส่วนราชการกับผู้ดำเนินการฝึกได้ร่วมกันจัดทำขึ้นก็ได้

(๒) สถานที่ฝึกหรือศูนย์ฝึกอบรมฝีมือแรงงานต้องมีพื้นที่เพียงพอ เหมาะสมและปลอดภัยต่อ การฝึกอบรมฝีมือแรงงาน หรือเป็นสถานที่เดียวกันกับสถานที่ปฏิบัติงานตามปกติของพนักงานของ สถานประกอบกิจการซึ่งเป็นผู้ดำเนินการฝึก

(๓) ครูฝึกต้องมีคุณสมบัติตามที่คณะกรรมการประกาศกำหนด และมีจำนวนครูฝึกต่อจำนวน ผู้รับการฝึกในสัดส่วนครูฝึกหนึ่งคนต่อผู้รับการฝึกไม่เกินสิบหกคน

(๔) กำหนดระยะเวลาการฝึกต้องไม่น้อยกว่าสามสัปดาห์

(๕) อุปกรณ์ที่จะใช้ในการฝึกที่มีอยู่แล้วและที่จะต้องหามาเพิ่มเติมในภายหลังต้องมีตาม ความจำเป็น เพียงพอ เหมาะสมกับจำนวนผู้รับการฝึก อยู่ในสภาพที่ดีและปลอดภัยสำหรับการฝึก ในแต่ละหลักสูตร

(๖) วิธีการและมาตรฐานในการวัดผลการฝึกต้องจัดให้มีการทดสอบทั้งภาคทฤษฎีและภาคปฏิบัติ หรือด้วยวิธีการอื่น ๆ ซึ่งต้องกำหนดเกณฑ์ผ่านการฝึกโดยเฉลี่ยไม่ต่ำกว่าร้อยละหกสิบ

(๗) รายละเอียดที่แสดงให้เห็นถึงประโยชน์ของกิจการของผู้ดำเนินการฝึกต้องเป็นไปตาม ประกาศคณะกรรมการส่งเสริมการพัฒนาฝีมือแรงงาน เรื่อง กำหนดรายการค่าใช้จ่ายในการฝึกเตรียม เข้าทำงาน

(๘) รายละเอียดเกี่ยวกับรายการค่าใช้จ่ายในการดำเนินการฝึก

ข้อ ๖ เมื่อนายทะเบียนตรวจสอบแล้วเห็นว่ารายละเอียดเกี่ยวกับการฝึกตามข้อ ๕ มีความเหมาะสมให้พิจารณาให้ความเห็นชอบรายละเอียดเกี่ยวกับการฝึกและออกหนังสือรับรองให้แก่ ผู้ยื่นคำขอ

ในกรณีที่นายทะเบียนไม่ให้ความเห็นชอบให้แจ้งเป็นหนังสือพร้อมเหตุผล สิทธิและระยะเวลา ในการคัดค้านให้ผู้ยื่นคำขอทราบ

การดำเนินการตามวรรคหนึ่งหรือวรรคสอง ให้ดำเนินการให้เสร็จสิ้นภายในสามสิบวันนับแต่ วันที่รับคำขอ

ข้อ ๗ รายละเอียดเกี่ยวกับการฝึกที่ได้รับความเห็นชอบตามข้อ ๖ ให้ผู้ดำเนินการฝึก นำไปใช้ในการจัดให้มีการฝึกเตรียมเข้าทำงานได้ตลอดปีที่ยื่นคำขอ

ข้อ ๘ รายละเอียดที่เกี่ยวกับการฝึกที่อยู่ระหว่างการยื่นขอรับความเห็นชอบก่อนวันที่ประกาศนี้มีผลใช้บังคับ ให้ใช้บังคับตามประกาศคณะกรรมการส่งเสริมการพัฒนาฝีมือแรงงาน เรื่อง หลักเกณฑ์ วิธีการ และเงื่อนไขในการให้ความเห็นชอบรายละเอียดเกี่ยวกับการฝึกเตรียมเข้าทำงาน ลงวันที่ ๒ กรกฎาคม พ.ศ.๒๕๕๖ ได้ต่อไปอีกสามสิบวันนับแต่วันที่ประกาศนี้มีผลใช้บังคับ

รายละเอียดที่เกี่ยวกับการฝึกที่ได้รับความเห็นชอบก่อนวันที่ประกาศนี้มีผลใช้บังคับ หรือได้รับความเห็นชอบตามวรรคหนึ่ง ให้ใช้ได้ต่อไป

ประกาศ ณ วันที่ ๑๐ กุมภาพันธ์ พ.ศ. ๒๕๕๗

จรัสศักดิ์ สุคนธชาติ

ปลัดกระทรวงแรงงาน

ประธานกรรมการส่งเสริมการพัฒนาฝีมือแรงงาน

ประกาศคณะกรรมการส่งเสริมการพัฒนาฝีมือแรงงาน

เรื่อง กำหนดรายการค่าใช้จ่ายในการฝึกเตรียมเข้าทำงาน

เพื่อประโยชน์ในการขอรับสิทธิประโยชน์และความชัดเจนในการจัดทำรายละเอียดเกี่ยวกับการฝึกเตรียมเข้าทำงาน

อาศัยอำนาจตามความในมาตรา ๘ (๗) และมาตรา ๓๙ (๓) แห่งพระราชบัญญัติส่งเสริมการพัฒนาฝีมือแรงงาน พ.ศ. ๒๕๔๕ คณะกรรมการส่งเสริมการพัฒนาฝีมือแรงงานจึงกำหนดรายการค่าใช้จ่ายในการฝึกเตรียมเข้าทำงานไว้ ดังต่อไปนี้

ข้อ ๑ ให้ผู้ดำเนินการฝึกซึ่งจัดให้มีการฝึกเตรียมเข้าทำงานโดยการรับบุคคลทั่วไป หรือโดยการรับนักเรียน นิสิต หรือนักศึกษาที่สถานศึกษาส่งเข้ารับการฝึกตามหลักสูตรของสถานศึกษา หลักสูตรของผู้ดำเนินการฝึกหรือหลักสูตรที่สถานศึกษากับผู้ดำเนินการฝึกได้ร่วมกันจัดทำขึ้น หรือโดยการรับบุคคลที่ทางราชการส่งมาฝึกกับผู้ดำเนินการฝึก จัดทำรายละเอียดเกี่ยวกับการฝึก ดังนี้

(๑) รายละเอียดที่แสดงให้เห็นถึงประโยชน์ของกิจการของผู้ดำเนินการฝึก ได้แก่

- ก. ประโยชน์ในด้านของการได้กำลังแรงงานเข้ามาช่วยในการดำเนินกิจการของผู้ดำเนินการฝึก
- ข. ประโยชน์ในด้านของการได้กำลังแรงงานในอนาคตที่มีความรู้ ความสามารถ ทักษะฝีมือ และทัศนคติในการทำงานตรงตามความต้องการของผู้ประกอบกิจการ
- ค. ประโยชน์ในด้านอื่น ๆ

(๒) รายละเอียดเกี่ยวกับรายการค่าใช้จ่ายในการดำเนินการฝึก ซึ่งจะได้รับการส่งเสริมตามประเภทและอัตรา ดังนี้

ก. ค่าสอนหรือค่าตอบแทนวิทยากร เท่าที่จ่ายจริงไม่เกินชั่วโมงละ ๑,๒๐๐ บาท ทั้งนี้ไม่เกินวันละแปดชั่วโมง

ข. ค่าพาหนะเดินทางสำหรับผู้เข้ารับการฝึก ในวันที่มารายงานตัวเข้ารับการฝึก และในวันที่เดินทางกลับภูมิลำเนาเมื่อสำเร็จการฝึก เท่าที่จ่ายจริงไม่เกินเที่ยวละ ๑,๐๐๐ บาท

ค. ค่าพาหนะเดินทางสำหรับผู้เข้ารับการฝึกในระหว่างเข้ารับการฝึก เท่าที่จ่ายจริงไม่เกินวันละ ๑๐๐ บาท เฉพาะวันที่เข้ารับการฝึก

ง. ค่าอาหารและค่าอาหารว่างและเครื่องดื่มสำหรับผู้เข้ารับการฝึก และผู้สอนหรือวิทยากรเท่าที่จ่ายจริง ไม่เกินคนละ ๒๐๐ บาทต่อวัน เฉพาะวันที่มีการฝึก

จ. ค่าเบี้ยเลี้ยงสำหรับผู้เข้ารับการฝึก เท่าที่จ่ายจริง เฉพาะวันที่เข้ารับการฝึก

ฉ. ค่าที่พักสำหรับผู้เข้ารับการฝึก เท่าที่จ่ายจริงไม่เกินเดือนละ ๓,๐๐๐ บาท หรือไม่เกินวันละ ๑๐๐ บาท

ช. ค่าเครื่องแต่งกายสำหรับผู้เข้ารับการฝึก เท่าที่จ่ายจริงไม่เกิน ๒,๐๐๐ บาท

ประกาศคณะกรรมการส่งเสริมการพัฒนาฝีมือแรงงาน

เรื่อง คุณสมบัติของครูฝึกเตรียมเข้าทำงาน

อาศัยอำนาจตามความในมาตรา ๕ และมาตรา ๓๕ (๓) แห่งพระราชบัญญัติส่งเสริมการพัฒนาฝีมือแรงงาน พ.ศ. ๒๕๔๕ อันเป็นพระราชบัญญัติที่มีบทบัญญัติบางประการเกี่ยวกับการจำกัดสิทธิและเสรีภาพของบุคคล ซึ่งมาตรา ๒๕ ประกอบกับมาตรา ๓๑ มาตรา ๓๕ มาตรา ๔๘ และมาตรา ๕๐ ของรัฐธรรมนูญแห่งราชอาณาจักรไทย บัญญัติให้กระทำได้โดยอาศัยอำนาจตามบทบัญญัติแห่งกฎหมาย คณะกรรมการส่งเสริมการพัฒนาฝีมือแรงงานจึงกำหนดคุณสมบัติของครูฝึกเตรียมเข้าทำงาน ดังต่อไปนี้

ข้อ ๑ ครูฝึกเตรียมเข้าทำงานต้องมีคุณสมบัติ ดังต่อไปนี้

(๑) ได้รับวุฒิบัตรมาตรฐานฝีมือแรงงานแห่งชาติในสาขาที่เกี่ยวข้องกับสาขาอาชีพที่ฝึก หรือ

(๒) สำเร็จการศึกษาตั้งแต่ระดับปริญญาตรี หรือเทียบเท่าขึ้นไปในสาขาที่เกี่ยวข้องกับสาขาอาชีพที่ฝึก หรือ

(๓) สำเร็จการศึกษาระดับอนุปริญญา หรือประกาศนียบัตรวิชาชีพชั้นสูง หรือเทียบเท่าขึ้นไปในสาขาที่เกี่ยวข้องกับสาขาอาชีพที่ฝึก และมีประสบการณ์ในการทำงานที่เกี่ยวข้องกับสาขาอาชีพที่ฝึกไม่น้อยกว่าสองปี

ข้อ ๒ ในกรณีที่ไม่มีมาตรฐานฝีมือแรงงานแห่งชาติในสาขาอาชีพที่ฝึก ครูฝึกเตรียมเข้าทำงานต้องมีคุณสมบัติตามข้อ ๑ (๒) หรือข้อ ๑ (๓) หรือต้องมีคุณสมบัติ ดังต่อไปนี้

(๑) สำเร็จการศึกษาระดับประกาศนียบัตรวิชาชีพ หรือเทียบเท่าขึ้นไป ในสาขาที่เกี่ยวกับสาขาอาชีพที่ฝึก และมีประสบการณ์ในการทำงานที่เกี่ยวกับสาขาอาชีพที่ฝึกไม่น้อยกว่าสี่ปี หรือ

(๒) สำเร็จการศึกษาระดับมัธยมศึกษาปีที่สาม หรือเทียบเท่าขึ้นไป และมีประสบการณ์ในการทำงานเกี่ยวกับสาขาอาชีพที่ฝึกไม่น้อยกว่าเจ็ดปี หรือ

(๓) สำเร็จการศึกษาระดับประถมศึกษา หรือเทียบเท่าขึ้นไป และมีประสบการณ์ในการทำงานเกี่ยวกับสาขาอาชีพที่ฝึกไม่น้อยกว่าสิบปี หรือ

(๔) ต้องมีประสบการณ์ และมีความเชี่ยวชาญในสาขาอาชีพที่ฝึก โดยสาขาอาชีพนั้นต้องเป็นสาขาอาชีพที่ขาดแคลน หรือเป็นสาขาอาชีพที่เป็นภูมิปัญญาท้องถิ่น ทั้งนี้ โดยได้รับความเห็นชอบจากนายทะเบียน

ข้อ ๓ ผู้ที่มีคุณสมบัติตาม ข้อ ๑ และข้อ ๒ ต้องผ่านการอบรมหลักสูตรเกี่ยวกับการสอนไม่น้อยกว่าสามสิบชั่วโมง เว้นแต่มีประสบการณ์ในการสอนไม่น้อยกว่าหกเดือน

ประกาศ ณ วันที่ ๑๓ สิงหาคม พ.ศ. ๒๕๕๖

อภิัย จันทนจุลกะ

ปลัดกระทรวงแรงงาน

ประธานกรรมการส่งเสริมการพัฒนาฝีมือแรงงาน

ประกาศกระทรวงแรงงาน

เรื่อง หลักเกณฑ์เกี่ยวกับการคุ้มครองผู้รับการฝึกเตรียมเข้าทำงาน

อาศัยอำนาจตามความในมาตรา ๖ และมาตรา ๑๒ แห่งพระราชบัญญัติส่งเสริมการพัฒนาฝีมือแรงงาน พ.ศ. ๒๕๕๕ อันเป็นพระราชบัญญัติที่มีบทบัญญัติบางประการเกี่ยวกับการจำกัดสิทธิและเสรีภาพของบุคคล ซึ่งมาตรา ๒๕ ประกอบกับมาตรา ๓๑ มาตรา ๓๕ มาตรา ๔๘ และมาตรา ๕๐ ของรัฐธรรมนูญแห่งราชอาณาจักรไทย บัญญัติให้กระทำได้โดยอาศัยอำนาจตามบทบัญญัติแห่งกฎหมาย รัฐมนตรีว่าการกระทรวงแรงงานจึงกำหนดหลักเกณฑ์เกี่ยวกับการคุ้มครองผู้รับการฝึกเตรียมเข้าทำงานไว้ ดังต่อไปนี้

ข้อ ๑ ในประกาศนี้

“ผู้รับการฝึก” หมายความว่า ผู้รับการฝึกเตรียมเข้าทำงาน

“วันฝึก” หมายความว่า วันที่ผู้ดำเนินการฝึกให้ผู้รับการฝึกฝึกตามปกติ

“เวลาพัก” หมายความว่า ระยะเวลาที่ผู้ดำเนินการฝึกกำหนดให้ผู้รับการฝึกหยุดพักระหว่างการฝึก

“เบี้ยเลี้ยง” หมายความว่า เงินที่ผู้ดำเนินการฝึกจ่ายให้แก่ผู้รับการฝึกเป็นการตอบแทนการฝึก

“ประสบอันตราย” หมายความว่า การที่ผู้รับการฝึกได้รับอันตรายแก่กายหรือผลกระทบแก่จิตใจ หรือถึงแก่ความตายเนื่องจากการฝึก หรือป้องกันรักษาประโยชน์ให้แก่ผู้ดำเนินการฝึก หรือตามคำสั่งของผู้ดำเนินการฝึก

“เจ็บป่วย” หมายความว่า การที่ผู้รับการฝึกเจ็บป่วย หรือถึงแก่ความตายด้วยโรค ซึ่งเกิดขึ้นตามลักษณะ หรือสภาพของงาน หรือเนื่องจากการฝึก

หมวด ๑

การฝึก

ข้อ ๒ ให้ผู้ดำเนินการฝึกจัดให้ผู้รับการฝึกฝึกไม่เกินวันละแปดชั่วโมง กรณีเป็นการฝึกในงานที่อาจเป็นอันตรายต่อสุขภาพ หรือร่างกายของผู้รับการฝึก ตามกฎหมายว่าด้วยการคุ้มครองแรงงาน ให้ผู้ดำเนินการฝึกจัดให้ผู้รับการฝึกฝึกไม่เกินวันละเจ็ดชั่วโมง

ข้อ ๓ ในวันฝึก ให้ผู้ดำเนินการฝึกจัดให้ผู้รับการฝึกมีเวลาพักติดต่อกันไม่น้อยกว่าวันละหนึ่งชั่วโมง หลังจากผู้รับการฝึกได้ฝึกในวันนั้นมาแล้วไม่เกินสี่ชั่วโมง

ข้อ ๔ ให้ผู้ดำเนินการฝึกจัดให้ผู้รับการฝึกมีวันหยุดประจำสัปดาห์ ไม่น้อยกว่าสัปดาห์ละหนึ่งวัน โดยวันหยุดประจำสัปดาห์ต้องมีระยะห่างไม่เกินหกวัน

ข้อ ๕ ให้ผู้ดำเนินการฝึกจัดให้ผู้รับการฝึก หยุดฝึกในวันหยุดตามประเพณีของสถานประกอบกิจการนั้น

ถ้าวันหยุดตามประเพณีใดตรงกับวันหยุดประจำสัปดาห์ ให้เลื่อนวันหยุดตามประเพณีวันนั้นไปหยุดในวันฝึกถัดไป

ข้อ ๖ ผู้รับการฝึกมีสิทธิลาป่วยได้ตามความเป็นจริง รวมกันไม่เกินจำนวนวันลาที่กำหนดในหลักสูตร กรณีป่วยติดต่อกันตั้งแต่สามวันขึ้นไป จะต้องมีการรับรองแพทย์แผนปัจจุบันชั้นหนึ่งมาแสดงด้วย

ข้อ ๓ ห้ามผู้ดำเนินการฝึกให้ผู้รับการฝึกที่มีอายุต่ำกว่าสิบห้าปีบริบูรณ์ เข้ารับการฝึก

ข้อ ๔ ห้ามผู้ดำเนินการฝึกให้ผู้รับการฝึกซึ่งเป็นหญิง หรือเป็นเด็กที่มีอายุต่ำกว่าสิบแปดปีบริบูรณ์ฝึกงานที่อาจเป็นอันตรายต่อสุขภาพ หรือร่างกาย ตามกฎหมายว่าด้วยการคุ้มครองแรงงาน แล้วแต่กรณี

ข้อ ๕ ห้ามผู้ดำเนินการฝึกให้ผู้รับการฝึกไปฝึกในสถานที่อื่น นอกจากที่ระบุไว้ในสัญญาการฝึก

หมวด ๒

เบี้ยเลี้ยง

ข้อ ๑๐ ให้ผู้ดำเนินการฝึกจ่ายเบี้ยเลี้ยงเป็นเงินตราไทยแก่ผู้รับการฝึก ตามจำนวนวันฝึกในอัตราไม่น้อยกว่าร้อยละห้าสิบของอัตราค่าจ้างขั้นต่ำสูงสุด ตามกฎหมายค่าจ้างขั้นต่ำที่ใช้อยู่ในขณะนั้น

ข้อ ๑๑ ให้ผู้ดำเนินการฝึก กำหนดเวลาจ่ายเบี้ยเลี้ยงให้ผู้รับการฝึกไม่น้อยกว่าเดือนละหนึ่งครั้ง

หมวด ๓

สวัสดิการ

ข้อ ๑๒ ให้ผู้ดำเนินการฝึกจัดให้มีน้ำสะอาดสำหรับดื่ม ห้องน้ำ และห้องส้วม อันถูกต้องตามสุขลักษณะ

ข้อ ๑๓ ให้ผู้ดำเนินการฝึกช่วยเหลือ หรือให้บริการ หรือปฐมพยาบาลเบื้องต้น เมื่อผู้รับการฝึกประสบอันตรายหรือเจ็บป่วยในระหว่างการฝึก

ข้อ ๑๔ ให้ผู้ดำเนินการฝึกจัดให้มีการระบายอากาศ ทางระบายน้ำและสิ่งโสโครก แสงสว่าง ทางออกฉุกเฉิน ในอาคารที่ทำการฝึก

ข้อ ๑๕ ให้ผู้ดำเนินการฝึกจัดให้มีเครื่องป้องกันอันตราย สำหรับการฝึก ซึ่งอาจเป็นอันตรายต่อสุขภาพ หรือร่างกายของผู้รับการฝึก

ข้อ ๑๖ ให้ผู้ดำเนินการฝึกจัดให้มีการดำเนินการในการบริหาร และการจัดการ ด้านความปลอดภัย อาชีวอนามัย และสภาพแวดล้อมในการทำงาน

ข้อ ๑๗ ให้ผู้ดำเนินการฝึกจัดทำประกันอุบัติเหตุจากการฝึก ให้แก่ผู้รับการฝึกให้ได้รับประโยชน์ไม่น้อยกว่าที่กำหนดในกฎหมายว่าด้วยเงินทดแทน

ประกาศ ณ วันที่ ๑ กันยายน พ.ศ. ๒๕๕๖

สุวัจน์ ลิปตพัลลภ

รัฐมนตรีว่าการกระทรวงแรงงาน

ประกาศคณะกรรมการส่งเสริมการพัฒนาฝีมือแรงงาน

เรื่อง กำหนดรายการตามสัญญาการฝึกเตรียมเข้าทำงาน

อาศัยอำนาจตามความในมาตรา ๑๑ และมาตรา ๓๕ (๓) แห่งพระราชบัญญัติส่งเสริมการพัฒนาฝีมือแรงงาน พ.ศ. ๒๕๕๕ คณะกรรมการส่งเสริมการพัฒนาฝีมือแรงงาน จึงกำหนดให้สัญญาการฝึกเตรียมเข้าทำงานต้องเป็นไปตามข้อบังคับหรือระเบียบเกี่ยวกับการฝึกและอย่างน้อยต้องประกอบด้วยรายการ ดังต่อไปนี้

- ข้อ ๑ ระยะเวลาการฝึก
- ข้อ ๒ เวลาฝึก เวลาพัก และวันหยุดของผู้รับการฝึก
- ข้อ ๓ เบี้ยเลี้ยงระหว่างรับการฝึก
- ข้อ ๔ สวัสดิการตลอดจนมาตรการเกี่ยวกับสวัสดิภาพของผู้รับการฝึก
- ข้อ ๕ หลักเกณฑ์การลา
- ข้อ ๖ เงื่อนไขการเลิกสัญญาการฝึก
- ข้อ ๗ หลักเกณฑ์การจ่ายค่าทดแทนในกรณีประสบอันตรายหรือเจ็บป่วยอันเกิดจากการฝึก
- ข้อ ๘ หลักเกณฑ์การรับเข้าทำงานและค่าจ้างเมื่อสำเร็จการฝึก
- ข้อ ๙ การให้ความยินยอมในการทำสัญญาการฝึกในกรณีผู้รับการฝึกเป็นผู้เยาว์
- ข้อ ๑๐ รายการอื่นตามที่คณะกรรมการประกาศกำหนด

ประกาศ ณ วันที่ ๑๖ มิถุนายน พ.ศ. ๒๕๕๖

อภิย์ จันทนจุลกะ

ปลัดกระทรวงแรงงาน

ประธานกรรมการส่งเสริมการพัฒนาฝีมือแรงงาน

ประกาศคณะกรรมการส่งเสริมการพัฒนาฝีมือแรงงาน

เรื่อง หลักเกณฑ์ วิธีการ และเงื่อนไขในการให้ความเห็นชอบหลักสูตร รายละเอียดที่เกี่ยวข้อง
และรายการค่าใช้จ่ายที่ใช้ในการฝึกยกระดับฝีมือแรงงานและการฝึกเปลี่ยนสาขาอาชีพ

อาศัยอำนาจตามความในมาตรา ๒๐ และมาตรา ๓๕ (๓) แห่งพระราชบัญญัติส่งเสริมการพัฒนาฝีมือแรงงาน พ.ศ. ๒๕๔๕ อันเป็นกฎหมายที่มีบทบัญญัติบางประการเกี่ยวกับการจำกัดสิทธิและเสรีภาพของบุคคล ซึ่งมาตรา ๒๕ ประกอบกับมาตรา ๓๒ และมาตรา ๓๓ ของรัฐธรรมนูญแห่งราชอาณาจักรไทย บัญญัติให้กระทำได้โดยอาศัยอำนาจตามบทบัญญัติแห่งกฎหมาย คณะกรรมการส่งเสริมการพัฒนาฝีมือแรงงาน จึงกำหนดหลักเกณฑ์ วิธีการ และเงื่อนไขในการให้ความเห็นชอบหลักสูตร รายละเอียดที่เกี่ยวข้อง และรายการค่าใช้จ่ายที่ใช้ในการฝึกยกระดับฝีมือแรงงานและการฝึกเปลี่ยนสาขาอาชีพไว้ ดังต่อไปนี้

ข้อ ๑ ให้ยกเลิกประกาศคณะกรรมการส่งเสริมการพัฒนาฝีมือแรงงาน ลงวันที่ ๒๑ มกราคม พ.ศ. ๒๕๔๗ เรื่อง หลักเกณฑ์ วิธีการ และเงื่อนไขในการให้ความเห็นชอบหลักสูตร รายละเอียดที่เกี่ยวข้อง และรายการค่าใช้จ่ายที่ใช้ในการฝึกยกระดับฝีมือแรงงานและการฝึกเปลี่ยนสาขาอาชีพ

ข้อ ๒ ผู้ประกอบกิจการซึ่งเป็นนายจ้างจัดการฝึกยกระดับฝีมือแรงงานหรือการฝึกเปลี่ยนสาขาอาชีพ และเพื่อประโยชน์ในการขอรับสิทธิและประโยชน์ให้จัดส่งหลักสูตรรายละเอียดที่เกี่ยวข้อง และรายการค่าใช้จ่ายที่ใช้ในการฝึกเสนอต่อนายทะเบียนเพื่อพิจารณาให้ความเห็นชอบตามแบบคำขอที่นายทะเบียนกำหนด

การดำเนินการตามวรรคหนึ่ง ในกรุงเทพมหานครให้ยื่น ณ กรมพัฒนาฝีมือแรงงานหรือศูนย์พัฒนาฝีมือแรงงานกรุงเทพมหานคร ในจังหวัดอื่นให้ยื่น ณ สถาบันพัฒนาฝีมือแรงงานภาคหรือศูนย์พัฒนาฝีมือแรงงานจังหวัดที่ผู้ประกอบกิจการซึ่งเป็นนายจ้างมีสำนักงานใหญ่หรือสำนักงานสาขาที่จะดำเนินการฝึกอบรมฝีมือแรงงานตั้งอยู่ในเขตจังหวัดนั้น

ข้อ ๓ เมื่อนายทะเบียนรับคำขอพร้อมด้วยเอกสารหลักฐานตามข้อ ๒ แล้ว ให้ตรวจสอบหลักสูตร รายละเอียดที่เกี่ยวข้อง และรายการค่าใช้จ่ายที่ใช้ในการฝึกยกระดับฝีมือแรงงานและการฝึกเปลี่ยนสาขาอาชีพ ดังต่อไปนี้

ก. หลักสูตรการฝึกอบรม

(๑) ต้องเป็นหลักสูตรที่จัดขึ้นเพื่อพัฒนาฝีมือแรงงานของลูกจ้างให้มีความรู้ความสามารถ ทักษะ และทัศนคติที่ดีต่อการปฏิบัติงานเพิ่มขึ้น ไม่ว่าจะตามสาขาอาชีพที่ลูกจ้างนั้นปฏิบัติงานอยู่ตามปกติ หรือตามสาขาอาชีพอื่นเพิ่มเติมนอกเหนือจากลักษณะงานที่ปฏิบัติอยู่ตามปกติ

(๒) เนื้อหาวิชาของหลักสูตร ต้องมีความสอดคล้องและเป็นประโยชน์กับกิจการของสถานประกอบการกิจการนั้น หรือเพื่อประโยชน์ต่อลูกจ้างที่จะพัฒนาไปสู่การทำงานในสาขาอาชีพอื่นได้

(๓) ระยะเวลาการฝึกอบรมต้องสอดคล้องกับหลักสูตร กรณีการฝึกยกระดับฝีมือแรงงานต้องไม่น้อยกว่าหกชั่วโมง และกรณีการฝึกเปลี่ยนสาขาอาชีพต้องไม่น้อยกว่าสิบแปดชั่วโมง

(๔) จำนวนผู้รับการฝึกอบรมให้แบ่งกลุ่ม ดังนี้

กรณีการฝึกอบรมโดยการบรรยาย กลุ่มละไม่เกินหนึ่งร้อยคน

กรณีการฝึกอบรมโดยการจัดกิจกรรมกลุ่ม กลุ่มละไม่เกินห้าสิบคน

ต่อวิทยากรหนึ่งคน

กรณีการฝึกอบรมทักษะฝีมือซึ่งต้องมีภาคปฏิบัติ กลุ่มละไม่เกินยี่สิบห้าคน

ต่อวิทยากรหนึ่งคน

ข. ประมาณการค่าใช้จ่ายในการฝึกอบรมแต่ละหลักสูตร

ค. เงื่อนไขในการฝึกอบรม

(๑) ผู้รับการฝึกต้องเข้ารับการฝึกอบรมไม่น้อยกว่าร้อยละแปดสิบของระยะเวลาการฝึกอบรมทั้งหลักสูตร

(๒) กรณีส่งผู้รับการฝึกไปรับการฝึกอบรมฝีมือแรงงาน ต้องเป็นการฝึกอบรมภายในประเทศ นายทะเบียนจะให้ความเห็นชอบเฉพาะหลักสูตร เพื่อบันทึกจำนวนผู้รับการฝึกในการประเมินเงินสมทบกองทุนพัฒนาฝีมือแรงงานเท่านั้น ส่วนค่าใช้จ่ายในการฝึกอบรมให้ยื่นต่อกรมสรรพากรตามประกาศกระทรวงการคลัง เรื่อง การกำหนดสถานศึกษาหรือสถานฝึกอบรมฝีมือแรงงานที่รับลูกจ้างของบริษัทหรือห้างหุ้นส่วนนิติบุคคลเข้าศึกษาหรือฝึกอบรม ลงวันที่ ๒๓ พฤศจิกายน พ.ศ. ๒๕๔๘

ง. รายการค่าใช้จ่ายในการฝึกอบรมลูกจ้าง กรณีผู้ประกอบการเป็นผู้จัดฝึกอบรมเอง ให้พิจารณาค่าใช้จ่ายตามรายการดังต่อไปนี้

(๑) ค่าตอบแทนวิทยากร

(๒) ค่าลิขสิทธิ์ของหลักสูตรที่ใช้ในการฝึกอบรม

(๓) ค่าจ้างล่ามระหว่างฝึกอบรม

(๔) ค่าแปลเอกสารประกอบการฝึกอบรม
 (๕) ค่าเอกสารประกอบการฝึกอบรม หรือตำรา
 (๖) ค่าจ้างถ่ายเอกสารประกอบการฝึกอบรม
 (๗) ค่าถ่าย ล้าง อัดและขยายรูปภาพ ค่าบันทึกภาพและเสียงที่เกี่ยวข้องกับการฝึกอบรม

(๘) ค่าจัดทำหรือค่าเช่าสื่อการฝึกอบรม ได้แก่ สื่อในลักษณะแผ่นโปร่งใส เทปเสียง เทปวิดีโอ ซีดี วีซีดี ดีวีดี ซีดี - รอม แผ่นภาพ สไลด์และรวมถึงชุดทดลอง ชุดสาธิต หุ่นจำลอง ที่ไม่มีลักษณะคงสภาพเข้าข่ายเป็นการลงทุน ในกรณีเช่าสื่อการฝึกอบรม จะต้องมีการระยะเวลาเช่าที่แน่นอนและสอดคล้องกับหลักสูตรที่จัดฝึกอบรม

(๙) ค่าวัสดุ เครื่องมือต่าง ๆ ที่ใช้ในการฝึกอบรมฝีมือแรงงาน จะต้องมีการใช้สอดคล้องกับเนื้อหาวิชาในหลักสูตรนั้น ๆ ทั้งนี้ วัสดุ เครื่องมืดังกล่าว จะต้องไม่ปะปนกับที่ใช้ในการประกอบกิจการตามปกติของผู้ขอรับความเห็นชอบ โดยต้องระบุรายการ จำนวนและราคาของวัสดุ เครื่องมือนั้นให้ชัดเจน

(๑๐) ค่าเช่าเครื่องมือ เครื่องจักรและอุปกรณ์ที่ใช้ในการฝึกอบรม ต้องมีระยะเวลาเช่าที่แน่นอนและสอดคล้องกับหลักสูตรที่จัดฝึกอบรม

(๑๑) ค่าเช่าสถานที่จัดการฝึกอบรม

(๑๒) ค่าเช่าที่พัก ค่าอาหาร ค่าเครื่องดื่มและอาหารว่างสำหรับผู้รับการฝึกอบรม เจ้าหน้าที่ประสานการฝึกอบรมและวิทยากรระหว่างการฝึกอบรม ยกเว้นค่าเครื่องดื่มที่มีแอลกอฮอล์

(๑๓) ค่าจ้างพาหนะเดินทางข้ามจังหวัดไป - กลับภายในประเทศ เพื่อเข้ารับการฝึกอบรมไม่เกินสองเที่ยว ยกเว้นค่าเครื่องบิน

(๑๔) ค่าจ้างพาหนะพาหนะรับ - ส่งผู้รับการฝึกอบรม เจ้าหน้าที่ประสานการฝึกอบรม และวิทยากรระหว่างการฝึกอบรม

(๑๕) ค่าจ้างพาหนะไปปฏิบัติงานเป็นกลุ่มที่กำหนดไว้ในหลักสูตรภายในประเทศ ยกเว้นค่าเครื่องบิน

(๑๖) ค่าพาหนะเดินทางภายในประเทศของวิทยากร

ข้อ ๔ สถานฝึกอบรมฝีมือแรงงานที่ผู้ดำเนินการฝึกจ้างจัดฝึกอบรม หรือส่งผู้รับการฝึกไปรับการฝึกอบรมฝีมือแรงงาน ต้องเป็นสถานศึกษาตามกฎหมายว่าด้วยโรงเรียนเอกชน สถาบันอุดมศึกษาตามกฎหมายว่าด้วยสถาบันอุดมศึกษาทั้งภาครัฐและเอกชนหรือสถานฝึกอบรมฝีมือแรงงานของทางราชการ หรือ หน่วยฝึกอบรมฝีมือแรงงานที่เป็นมูลนิธิ สมาคม หรือนิติบุคคลที่ตั้งขึ้นตามกฎหมายไทย

ข้อ ๕ เมื่อนายทะเบียนตรวจสอบแล้ว เห็นว่าการฝึกนั้นได้ดำเนินการถูกต้องตามหลักเกณฑ์วิธีการ และเงื่อนไขที่กำหนด ให้ออกหนังสือรับรองให้แก่ผู้ยื่นคำขอ ทั้งนี้ การออกหนังสือรับรองจะมีผลสมบูรณ์ ต่อเมื่อผู้ประกอบการซึ่งเป็นนายจ้างส่งรายละเอียด และหลักฐานค่าใช้จ่ายในการฝึกอบรมแต่ละหลักสูตรแล้ว

ข้อ ๖ ผู้ประกอบการซึ่งเป็นนายจ้างอาจดำเนินการฝึกอบรมก่อนก็ได้ หลังจากเสร็จสิ้นการฝึกอบรมแล้ว ต้องยื่นคำขอรับความเห็นชอบหลักสูตร รายละเอียดที่เกี่ยวข้องและรายการค่าใช้จ่ายที่ใช้ในการฝึกอบรม เสนอต่อนายทะเบียนเพื่อพิจารณาให้ความเห็นชอบ

ข้อ ๗ ให้ผู้ประกอบการซึ่งเป็นนายจ้างจัดทำรายงานเกี่ยวกับค่าใช้จ่าย พร้อมแนบหลักฐานกำหนดการฝึกอบรมและหลักฐานค่าใช้จ่ายในการฝึกอบรมแต่ละหลักสูตรตามที่จ่ายจริง เสนอต่อนายทะเบียน ให้ความเห็นชอบภายในหกสิบวันนับแต่วันเสร็จสิ้นการฝึกแต่ต้องไม่เกินวันที่ ๑๕ มกราคม ของปีถัดไป

ประกาศ ณ วันที่ ๓ ตุลาคม พ.ศ. ๒๕๕๑

พรชัย อยู่ประยงค์

รองปลัดกระทรวงแรงงาน

หัวหน้ากลุ่มภารกิจ ด้านส่งเสริมขีดความสามารถในการแข่งขันของประเทศ
ประธานคณะกรรมการส่งเสริมการพัฒนาฝีมือแรงงาน

ประกาศคณะกรรมการส่งเสริมการพัฒนาฝีมือแรงงาน

เรื่อง หลักเกณฑ์ วิธีการ และเงื่อนไขการจัดตั้งศูนย์ฝึกอบรมฝีมือแรงงาน

อาศัยอำนาจตามความในมาตรา ๑๕ และมาตรา ๓๕ (๓) แห่งพระราชบัญญัติส่งเสริมการพัฒนาฝีมือแรงงาน พ.ศ. ๒๕๔๕ คณะกรรมการส่งเสริมการพัฒนาฝีมือแรงงานจึงกำหนดหลักเกณฑ์ วิธีการ และเงื่อนไขการจัดตั้งศูนย์ฝึกอบรมฝีมือแรงงานไว้ ดังต่อไปนี้

ข้อ ๑ ผู้ใดประสงค์จะจัดตั้งศูนย์ฝึกอบรมฝีมือแรงงานและดำเนินการฝึกเพื่อขอรับสิทธิและประโยชน์ตามมาตรา ๓๔ ให้ยื่นคำขอรับอนุญาตต่อนายทะเบียน

การยื่นคำขอตามวรรคหนึ่ง ในกรุงเทพมหานครให้ยื่น ณ กรมพัฒนาฝีมือแรงงาน ในจังหวัดอื่นให้ยื่น ณ สถาบันพัฒนาฝีมือแรงงานภาคหรือศูนย์พัฒนาฝีมือแรงงานจังหวัด ที่ผู้ขอรับอนุญาตอยู่ในเขตจังหวัดที่ศูนย์ฝึกอบรมฝีมือแรงงานนั้นตั้งอยู่

ข้อ ๒ เมื่อนายทะเบียนได้รับคำขอพร้อมด้วยเอกสารหลักฐานตามข้อ ๑ แล้วให้ตรวจสอบความพร้อมและความเหมาะสม ดังต่อไปนี้

(๑) ศูนย์ฝึกอบรมฝีมือแรงงานต้องมีลักษณะเหมาะสมสำหรับการฝึกอบรมฝีมือแรงงานตามสาขาอาชีพที่รัฐมนตรีว่าการกระทรวงแรงงานประกาศกำหนด และมีสถานที่ซึ่งมีพื้นที่เพียงพอสำหรับการฝึกอบรมฝีมือแรงงานแยกเป็นสัดส่วนจากหน่วยประกอบกิจการ

(๒) เครื่องมือ เครื่องจักร อุปกรณ์ หรือสิ่งอำนวยความสะดวกต้องมีจำนวนตามความจำเป็น เหมาะสม อยู่ในสภาพที่ดีและปลอดภัย

ข้อ ๓ เมื่อนายทะเบียนตรวจสอบแล้วเห็นว่า ผู้ยื่นคำขอมีความพร้อมและความเหมาะสมตามข้อ ๒ ให้พิจารณาออกใบอนุญาตจัดตั้งศูนย์ฝึกอบรมฝีมือแรงงานแก่ผู้ยื่นคำขอตามที่กำหนดไว้ในแบบแนบท้ายประกาศนี้

ในกรณีที่นายทะเบียนไม่ให้ความเห็นชอบ ให้แจ้งเป็นหนังสือพร้อมเหตุผลสิทธิ และระยะเวลาในการอุทธรณ์ให้ผู้ยื่นคำขอทราบ

ข้อ ๔ ผู้ได้รับอนุญาตต้องแสดงใบอนุญาตจัดตั้งศูนย์ฝึกอบรมฝีมือแรงงานไว้ในที่เปิดเผย และเห็นได้ง่าย ณ ศูนย์ฝึกอบรมฝีมือแรงงาน

ในกรณีที่ใบอนุญาตจัดตั้งศูนย์ฝึกอบรมฝีมือแรงงานสูญหาย ถูกทำลาย หรือชำรุด ลบเลือนในสาระสำคัญ ผู้ได้รับอนุญาตจัดตั้งศูนย์ฝึกอบรมฝีมือแรงงานอาจขอรับใบแทนใบอนุญาต โดยยื่นคำขอพร้อมแนบใบอนุญาตที่ชำรุดหรือหลักฐานการลงบันทึกประจำวันของพนักงานสอบสวนว่าใบอนุญาตสูญหาย

ประกาศ ณ วันที่ ๑๖ มิถุนายน พ.ศ. ๒๕๕๖

อภัย จันทนจุลกะ

ปลัดกระทรวงแรงงาน

ประธานกรรมการส่งเสริมการพัฒนาฝีมือแรงงาน



ใบอนุญาต

จัดตั้งศูนย์ฝึกอบรมฝีมือแรงงาน

ตามพระราชบัญญัติส่งเสริมการพัฒนาฝีมือแรงงาน พ.ศ. 2545

เลขที่ /

ให้ไว้เพื่อแสดงว่า

ได้รับอนุญาตเป็นศูนย์ฝึกอบรมฝีมือแรงงาน ตามพระราชบัญญัติส่งเสริมการพัฒนาฝีมือแรงงาน พ.ศ. 2545
ในสาขาอาชีพ

ดำเนินการในท้องที่จังหวัด

โดยมีศูนย์ฝึกอบรมฝีมือแรงงาน

ชื่อ

ตั้งอยู่เลขที่

หมู่ ตรอก/ซอย

ถนน

ตำบล/แขวง

อำเภอ/เขต

จังหวัด

ออกให้ ณ วันที่

พ.ศ.

ลงชื่อ

นายทะเบียน

ประกาศคณะกรรมการส่งเสริมการพัฒนาฝีมือแรงงาน

เรื่อง การอนุญาตรายการเครื่องมือเครื่องจักรและอุปกรณ์ที่ผู้ดำเนินการฝึกรนำเข้ามา
ในราชอาณาจักรเพื่อใช้ในการฝึกอบรมฝีมือแรงงานในศูนย์ฝึกอบรมฝีมือแรงงาน

เพื่ออนุวัติตามประกาศกระทรวงการคลัง เรื่อง การลดอัตราอากรและการยกเว้นอากรศุลกากร
ตามมาตรา ๑๒ แห่งพระราชกำหนดพิกัดอัตราศุลกากร พ.ศ. ๒๕๓๐ (ฉบับที่ ๘) ลงวันที่ ๕
กรกฎาคม ๒๕๔๖ ประกอบมาตรา ๓๔ และมาตรา ๓๕ (๓) แห่งพระราชบัญญัติส่งเสริม
การพัฒนาฝีมือแรงงาน พ.ศ. ๒๕๔๕ คณะกรรมการส่งเสริมการพัฒนาฝีมือแรงงาน จึงกำหนดเงื่อนไข
การอนุญาตรายการเครื่องมือเครื่องจักรและอุปกรณ์ที่ผู้ดำเนินการฝึกรนำเข้ามาในราชอาณาจักร
เพื่อใช้ในการฝึกอบรมฝีมือแรงงานในศูนย์ฝึกอบรมฝีมือแรงงาน ดังต่อไปนี้

ข้อ ๑ ผู้ดำเนินการฝึกใดประสงค์จะนำเครื่องมือเครื่องจักรและอุปกรณ์เข้ามาในราชอาณาจักร
เพื่อใช้ในการฝึกอบรมฝีมือแรงงานในศูนย์ฝึกอบรมฝีมือแรงงานให้ยื่นคำขออนุญาตนายทะเบียน

การยื่นคำขอตามวรรคหนึ่ง ในกรุงเทพมหานครให้ยื่น ณ กรมพัฒนาฝีมือแรงงาน ในจังหวัดอื่น
ให้ยื่น ณ สถาบันพัฒนาฝีมือแรงงานภาคหรือศูนย์พัฒนาฝีมือแรงงานจังหวัด ที่ศูนย์ฝึกอบรมฝีมือ
แรงงานของผู้ดำเนินการฝึกนั้นตั้งอยู่

ข้อ ๒ เมื่อนายทะเบียนได้รับคำขอพร้อมเอกสารหลักฐานตามข้อ ๑ แล้ว ให้ตรวจสอบ
คำขอและความครบถ้วนของเอกสารแล้วเสนอต่อคณะกรรมการส่งเสริมการพัฒนาฝีมือแรงงาน
โดยพิจารณาความจำเป็นและความเหมาะสม ดังต่อไปนี้

(๑) เครื่องมือเครื่องจักรและอุปกรณ์ต้องนำเข้ามาเพื่อใช้ในการฝึกอบรมฝีมือแรงงานในศูนย์
ฝึกอบรมฝีมือแรงงาน และมีจำนวนเหมาะสมสอดคล้องกับสาขาอาชีพที่ดำเนินการฝึก

(๒) รายการเครื่องมือ เครื่องจักรและอุปกรณ์ตามข้อ (๑) จะต้องเป็นของที่ไม่มีการผลิต
ภายในประเทศ หรือหากมีการผลิตภายในประเทศแต่ผู้ดำเนินการฝึกมีความจำเป็นต้องใช้เพื่อการฝึกอบรม
ฝีมือแรงงาน

ข้อ ๓ เมื่อคณะกรรมการส่งเสริมการพัฒนาฝีมือแรงงาน พิจารณาแล้วเห็นว่าผู้ยื่นคำขอ
มีเหตุผลและความจำเป็นตามวัตถุประสงค์การใช้งาน ให้นายทะเบียนออกหนังสืออนุญาตรายการ

เครื่องมือเครื่องจักรและอุปกรณ์ที่นำเข้ามาในราชอาณาจักรแก่ผู้ยื่นคำขอ เพื่อนำไปเป็นหลักฐานประกอบการยื่นขอยกเว้นอากรขาเข้าและภาษีมูลค่าเพิ่มต่อไป

ในกรณีที่คณะกรรมการส่งเสริมการพัฒนาฝีมือแรงงานไม่อนุญาตให้แก่ผู้ยื่นคำขอรายใด ให้นายทะเบียนมีหนังสือแจ้งการไม่อนุญาตพร้อมด้วยเหตุผลให้ผู้ยื่นคำขอทราบ

ประกาศ ณ วันที่ ๒๐ เมษายน พ.ศ. ๒๕๔๘

จารุพงศ์ เรืองสุวรรณ

ปลัดกระทรวงแรงงาน

ประธานกรรมการส่งเสริมการพัฒนาฝีมือแรงงาน



ระเบียบคณะกรรมการส่งเสริมการพัฒนาฝีมือแรงงาน
ว่าด้วยหลักเกณฑ์และวิธีการในการประเมินเงินสมทบหรือเงินเพิ่ม
พ.ศ. ๒๕๕๘

อาศัยอำนาจตามความในมาตรา ๓๑ วรรคสามและมาตรา ๓๙ (๓) แห่งพระราชบัญญัติส่งเสริมการพัฒนาฝีมือแรงงาน พ.ศ. ๒๕๔๕ ซึ่งแก้ไขเพิ่มเติมโดยพระราชบัญญัติส่งเสริมการพัฒนาฝีมือแรงงาน (ฉบับที่ ๒) พ.ศ. ๒๕๕๗ คณะกรรมการส่งเสริมการพัฒนาฝีมือแรงงานจึงวางระเบียบไว้ ดังต่อไปนี้

ข้อ ๑ ระเบียบนี้เรียกว่า “ระเบียบคณะกรรมการส่งเสริมการพัฒนาฝีมือแรงงาน ว่าด้วยหลักเกณฑ์และวิธีการในการประเมินเงินสมทบหรือเงินเพิ่ม พ.ศ. ๒๕๕๘”

ข้อ ๒ ระเบียบนี้ให้ใช้บังคับตั้งแต่วันถัดจากวันประกาศเป็นต้นไป

ข้อ ๓ ในระเบียบนี้

“เงินสมทบ” หมายความว่า เงินที่ผู้ประกอบการกิจการในประเภท ขนาดและท้องที่ที่รัฐมนตรีประกาศกำหนด ส่งสมทบเข้ากองทุนพัฒนาฝีมือแรงงาน ในกรณีไม่จัดให้มีการฝึกอบรมฝีมือแรงงานให้แก่ลูกจ้างของตนหรือไม่มีลูกจ้างเข้ารับการทดสอบและผ่านการทดสอบมาตรฐานฝีมือแรงงานแห่งชาติ หรือไม่มีลูกจ้างผู้ผ่านการรับรองความรู้ความสามารถ หรือจัดให้มีการดำเนินการดังกล่าว อย่างใดอย่างหนึ่งหรือรวมกันไม่ครบตามสัดส่วนที่กำหนด

“ปี” หมายความว่า ปีปฏิทิน

ข้อ ๔ เงินสมทบให้คำนวณจากอัตราค่าจ้างขั้นต่ำและขั้นสูงตามที่รัฐมนตรีโดยคำแนะนำของคณะกรรมการประกาศกำหนด คูณจำนวนลูกจ้างที่ไม่จัดให้มีการฝึกอบรมฝีมือแรงงานหรือไม่มีลูกจ้างเข้ารับการทดสอบและผ่านการทดสอบมาตรฐานฝีมือแรงงานแห่งชาติ หรือไม่มีลูกจ้างผู้ผ่านการรับรองความรู้ความสามารถ หรือจัดให้มีการดำเนินการดังกล่าว อย่างใดอย่างหนึ่งหรือรวมกันไม่ครบตามสัดส่วนที่กำหนด คูณจำนวนเดือนที่มีหน้าที่ส่งเงินสมทบในแต่ละปี คูณอัตราเงินสมทบที่รัฐมนตรีประกาศกำหนด

ข้อ ๕ เงินเพิ่มให้คำนวณจากจำนวนเงินสมทบที่ยังไม่ได้นำส่งหรือจำนวนเงินสมทบที่ยังขาดอยู่ คูณร้อยละหนึ่งจุดห้าคูณจำนวนเดือนที่ค้างชำระนับแต่วันถัดจากวันที่ต้องนำส่งเงินสมทบ

การคำนวณเดือนตามวรรคหนึ่ง เศษของเดือนถ้าถึงสิบห้าวันให้นับเป็นหนึ่งเดือน ถ้าน้อยกว่านั้นให้ปัดทิ้ง

ข้อ ๖ ให้ประธานกรรมการส่งเสริมการพัฒนาฝีมือแรงงานรักษาการตามระเบียบนี้

ประกาศ ณ วันที่ ๒๗ พฤษภาคม พ.ศ. ๒๕๕๘

(นายนคร ศิลปอาชา)

ปลัดกระทรวงแรงงาน

ประธานกรรมการส่งเสริมการพัฒนาฝีมือแรงงาน

ประกาศคณะกรรมการส่งเสริมการพัฒนาฝีมือแรงงาน

เรื่อง หลักเกณฑ์ของผู้ประกอบกิจการที่ไม่ต้องส่งเงินสมทบเข้ากองทุนพัฒนาฝีมือแรงงาน

อาศัยอำนาจตามความในมาตรา ๒๙ วรรคสอง และมาตรา ๓๙ (๓) แห่งพระราชบัญญัติส่งเสริมการพัฒนาฝีมือแรงงาน พ.ศ. ๒๕๔๕ ซึ่งแก้ไขเพิ่มเติมโดยพระราชบัญญัติส่งเสริมการพัฒนาฝีมือแรงงาน (ฉบับที่ ๒) พ.ศ. ๒๕๕๗ คณะกรรมการส่งเสริมการพัฒนาฝีมือแรงงาน จึงกำหนดหลักเกณฑ์ของผู้ประกอบกิจการที่ไม่ต้องส่งเงินสมทบเข้ากองทุนพัฒนาฝีมือแรงงานไว้ ดังต่อไปนี้

ข้อ ๑ ผู้ประกอบกิจการซึ่งจัดให้มีการฝึกอบรมฝีมือแรงงานให้แก่ลูกจ้างของตนหรือมีลูกจ้างเข้ารับการทดสอบมาตรฐานฝีมือแรงงานแห่งชาติและผ่านการทดสอบมาตรฐานฝีมือแรงงานแห่งชาติหรือมีลูกจ้างผู้ผ่านการรับรองความรู้ความสามารถ อย่างใดอย่างหนึ่งหรือรวมกันในส่วนไม่น้อยกว่าร้อยละห้าสิบของจำนวนลูกจ้างทั้งหมดในแต่ละปีปฏิทิน ผู้ประกอบกิจการนั้นไม่ต้องส่งเงินสมทบเข้ากองทุนพัฒนาฝีมือแรงงานในปีนั้น

ข้อ ๒ ผู้ประกอบกิจการซึ่งไม่ได้ดำเนินการตามข้อ ๑ หรือดำเนินการในส่วนที่น้อยกว่าร้อยละห้าสิบของจำนวนลูกจ้างทั้งหมดในแต่ละปีปฏิทิน ต้องส่งเงินสมทบเข้ากองทุนพัฒนาฝีมือแรงงานตามจำนวนที่ได้ดำเนินการหรือดำเนินการไม่ครบตามข้อ ๑

ประกาศ ณ วันที่ ๒๒ เมษายน พ.ศ. ๒๕๕๘

นคร ศิลปอาชา

ปลัดกระทรวงแรงงาน

ประธานกรรมการส่งเสริมการพัฒนาฝีมือแรงงาน

ประกาศกระทรวงแรงงาน

เรื่อง อัตราเงินสมทบ วิธีการเรียกเก็บเงินสมทบ ค่าจ้างขั้นต่ำและขั้นสูง
ที่ใช้เป็นฐานในการคำนวณเงินสมทบกองทุนพัฒนาฝีมือแรงงาน

อาศัยอำนาจตามความในมาตรา ๖ แห่งพระราชบัญญัติส่งเสริมการพัฒนาฝีมือแรงงาน พ.ศ. ๒๕๔๕ ซึ่งแก้ไขเพิ่มเติมโดยพระราชบัญญัติส่งเสริมการพัฒนาฝีมือแรงงาน (ฉบับที่ ๒) พ.ศ. ๒๕๕๗ และ มาตรา ๓๐ แห่งพระราชบัญญัติส่งเสริมการพัฒนาฝีมือแรงงาน พ.ศ. ๒๕๔๕ รัฐมนตรีว่าการกระทรวงแรงงาน โดยคำแนะนำของคณะกรรมการส่งเสริมการพัฒนาฝีมือแรงงานจึงออกประกาศไว้ ดังต่อไปนี้

ข้อ ๑ ประกาศนี้เรียกว่า “ประกาศกระทรวงแรงงาน เรื่อง อัตราเงินสมทบ วิธีการเรียกเก็บเงินสมทบ ค่าจ้างขั้นต่ำและขั้นสูงที่ใช้เป็นฐานในการคำนวณเงินสมทบกองทุนพัฒนาฝีมือแรงงาน”

ข้อ ๒ ประกาศนี้ให้ใช้บังคับตั้งแต่วันถัดจากวันประกาศในราชกิจจานุเบกษาเป็นต้นไป

ข้อ ๓ ให้ยกเลิกประกาศกระทรวงแรงงาน เรื่อง อัตราเงินสมทบ วิธีการเรียกเก็บเงินสมทบ ค่าจ้างขั้นต่ำและขั้นสูงที่ใช้เป็นฐานในการคำนวณเงินสมทบกองทุนพัฒนาฝีมือแรงงาน ลงวันที่ ๖ ตุลาคม พ.ศ. ๒๕๕๒

ข้อ ๔ ในประกาศนี้

“เงินสมทบ” หมายความว่า เงินที่ผู้ประกอบการในประเภท ขนาดและท้องที่ที่รัฐมนตรีประกาศกำหนด ส่งสมทบเข้ากองทุนพัฒนาฝีมือแรงงาน ในกรณีไม่จัดให้มีการฝึกอบรมฝีมือแรงงานให้แก่ลูกจ้างของตนหรือไม่มีลูกจ้างเข้ารับการทดสอบและผ่านการทดสอบมาตรฐานฝีมือแรงงานแห่งชาติ หรือไม่มีลูกจ้างผู้ผ่านการรับรองความรู้ความสามารถ หรือจัดให้มีการดำเนินการดังกล่าว อย่างใดอย่างหนึ่งหรือรวมกันไม่ครบตามสัดส่วนที่กำหนด

“ปี” หมายความว่า ปีปฏิทิน

ข้อ ๕ ให้ผู้ประกอบการที่ต้องส่งเงินสมทบเข้ากองทุนพัฒนาฝีมือแรงงานส่งเงินสมทบเข้ากองทุนในอัตราร้อยละหนึ่งของค่าจ้างที่ผู้ประกอบการจ่ายในปีสุดท้ายก่อนปีที่มีการส่งเงินสมทบ ตามสัดส่วนลูกจ้างที่ไม่ได้จัดให้มีการฝึกอบรมฝีมือแรงงาน หรือไม่มีลูกจ้างเข้ารับการทดสอบและผ่านการทดสอบมาตรฐานฝีมือแรงงานแห่งชาติ หรือไม่มีลูกจ้างผู้ผ่านการรับรองความรู้ความสามารถ หรือจัดให้มีการดำเนินการดังกล่าว อย่างใดอย่างหนึ่งหรือรวมกันไม่ครบตามสัดส่วนที่กำหนด โดยคิดจากค่าจ้างขั้นต่ำและขั้นสูงที่กำหนดไว้ตามข้อ ๖

ข้อ ๖ ให้ค่าจ้างขั้นต่ำและขั้นสูงที่ใช้เป็นฐานในการคำนวณเงินสมทบเป็นอัตราเดียวกันเป็นจำนวนเดือนละเท่ากับค่าจ้างขั้นต่ำสุดตามกฎหมายว่าด้วยการคุ้มครองแรงงานคุณสามสิบ

ข้อ ๗ เงินสมทบให้คำนวณจากอัตราค่าจ้างขั้นต่ำและขั้นสูงตามที่รัฐมนตรีโดยคำแนะนำของคณะกรรมการประกาศกำหนด คุณจำนวนลูกจ้างที่ไม่จัดให้มีการฝึกอบรมฝีมือแรงงานหรือไม่มีลูกจ้างเข้ารับการทดสอบและผ่านการทดสอบมาตรฐานฝีมือแรงงานแห่งชาติ หรือไม่มีลูกจ้างผู้ผ่านการรับรอง

ความรู้ความสามารถ หรือจัดให้มีการดำเนินการดังกล่าว อย่างใดอย่างหนึ่งหรือรวมกันไม่ครบตามสัดส่วนที่กำหนด คุณจำนวนเดือนที่มีหน้าที่ส่งเงินสมทบในแต่ละปี คุณอัตราเงินสมทบที่รัฐมนตรีประกาศกำหนด

ข้อ ๘ ผู้ประกอบกิจการที่ต้องส่งเงินสมทบ จะต้องส่งเงินสมทบเข้ากองทุนเป็นรายปี โดยยื่นแบบแสดงการส่งเงินสมทบตามที่อธิบดีกำหนดพร้อมส่งเงินสมทบ ภายในเดือนมีนาคมของปีถัดไป

ข้อ ๙ การยื่นแบบแสดงการส่งเงินสมทบตามข้อ ๘ กรณีสถานประกอบกิจการตั้งอยู่ในกรุงเทพมหานคร ให้ยื่น ณ กรมพัฒนาฝีมือแรงงานหรือศูนย์พัฒนาฝีมือแรงงานกรุงเทพมหานคร กรณีตั้งอยู่ในจังหวัดอื่น ให้ยื่น ณ หน่วยงานของกรมพัฒนาฝีมือแรงงานที่ตั้งอยู่ในจังหวัดนั้น

กรณีผู้ประกอบกิจการที่มีสาขาหรือมีลูกจ้างทำงานในท้องที่อื่นด้วย ให้นำรวมจำนวนลูกจ้างของสาขาทุกแห่งเข้าด้วยกัน และให้ยื่นแบบแสดงการส่งเงินสมทบรวมกัน ณ หน่วยงานของกรมพัฒนาฝีมือแรงงานที่สำนักงานใหญ่ตั้งอยู่

กรณีผู้ประกอบกิจการประสงค์จะขอยื่นแบบในท้องที่อื่นที่มีสาขาตั้งอยู่ ให้ยื่นคำขอความเห็นชอบต่อหน่วยงานของกรมพัฒนาฝีมือแรงงานในจังหวัดที่สำนักงานใหญ่ตั้งอยู่ก่อน

ประกาศ ณ วันที่ ๑ กรกฎาคม พ.ศ. ๒๕๕๘

พลเอก สุรศักดิ์ กาญจนรัตน์

รัฐมนตรีว่าการกระทรวงแรงงาน

ประกาศคณะกรรมการส่งเสริมการพัฒนาฝีมือแรงงาน
เรื่อง กำหนดจำนวนการจ้างงานผู้ได้รับหนังสือรับรองความรู้ความสามารถ
ของผู้ประกอบกิจการที่ได้รับสิทธิและประโยชน์

อาศัยอำนาจตามความในมาตรา ๓๓/๑ และมาตรา ๓๙ (๓) แห่งพระราชบัญญัติส่งเสริมการพัฒนาฝีมือแรงงาน พ.ศ. ๒๕๔๕ ซึ่งแก้ไขเพิ่มเติมโดยพระราชบัญญัติส่งเสริมการพัฒนาฝีมือแรงงาน (ฉบับที่ ๒) พ.ศ. ๒๕๕๗ คณะกรรมการส่งเสริมการพัฒนาฝีมือแรงงานจึงออกประกาศไว้ ดังต่อไปนี้

ผู้ประกอบกิจการที่ได้รับสิทธิและประโยชน์ตามมาตรา ๓๓/๑ ต้องจ้างงานผู้ได้รับหนังสือรับรองความรู้ความสามารถเต็มตามจำนวนของลูกจ้างในสาขาอาชีพ ตำแหน่งงาน หรือลักษณะงาน ที่อาจเป็นอันตรายต่อสาธารณะหรือต้องใช้ผู้มีความรู้ความสามารถตามที่รัฐมนตรีประกาศกำหนด

ประกาศ ณ วันที่ ๒๒ เมษายน พ.ศ. ๒๕๕๘

นคร ศิลปอาชา

ปลัดกระทรวงแรงงาน

ประธานกรรมการส่งเสริมการพัฒนาฝีมือแรงงาน

ส่วนที่ 7

แบบฟอร์มต่าง ๆ ที่ใช้ประกอบการยื่นขอรับบริการ



คำขอรับความเห็นชอบรายละเอียดเกี่ยวกับการฝึกเตรียมเข้าทำงาน
ตามพระราชบัญญัติส่งเสริมการพัฒนาฝีมือแรงงาน พ.ศ. ๒๕๕๕

เลขที่.....

เขียนที่.....

วันที่.....เดือน.....พ.ศ.....

เรียน นายทะเบียน

๑. ข้าพเจ้า (ชื่อสถานประกอบกิจการ).....

เลขที่บัญชีผู้ประกอบกิจการ

โดย (นาย/นาง/นางสาว).....ผู้มีอำนาจทำการแทน/ผู้รับมอบอำนาจ

ตั้งอยู่เลขที่.....หมู่ที่.....ตรอก/ซอย.....ถนน.....

ตำบล/แขวง.....อำเภอ/เขต.....จังหวัด.....

รหัสไปรษณีย์.....โทรศัพท์.....โทรสาร.....

E-mail Address.....ประเภทกิจการ.....รอบปีภาษี.....

๒. ขณะยื่นคำขอมีลูกจ้างรวมทั้งสิ้น.....คน เป็นชาย.....คน หญิง.....คน

๓. มีความประสงค์จะขอรับความเห็นชอบรายละเอียดเกี่ยวกับการฝึกเตรียมเข้าทำงาน ตามสาขาอาชีพ
ที่รัฐมนตรีประกาศกำหนด ดังนี้

- | | | |
|--|------------|----------|
| <input type="checkbox"/> สาขาอาชีพช่างก่อสร้าง | จำนวน..... | หลักสูตร |
| <input type="checkbox"/> สาขาอาชีพช่างอุตสาหกรรม | จำนวน..... | หลักสูตร |
| <input type="checkbox"/> สาขาอาชีพช่างเครื่องกล | จำนวน..... | หลักสูตร |
| <input type="checkbox"/> สาขาอาชีพช่างไฟฟ้า อิเล็กทรอนิกส์และคอมพิวเตอร์ | จำนวน..... | หลักสูตร |
| <input type="checkbox"/> สาขาอาชีพช่างอุตสาหกรรมศิลป์ | จำนวน..... | หลักสูตร |
| <input type="checkbox"/> สาขาอาชีพเกษตรอุตสาหกรรม | จำนวน..... | หลักสูตร |
| <input type="checkbox"/> สาขาอาชีพภาคบริการ | จำนวน..... | หลักสูตร |

๔. เอกสารหลักฐานประกอบการพิจารณา

- สำเนาหนังสือแสดงการจดทะเบียนและวัตถุประสงค์ของกิจการของผู้ขอรับความเห็นชอบ และหนังสือมอบอำนาจให้กระทำการแทนนิติบุคคล (กรณีผู้ยื่นคำขอเป็นนิติบุคคล)
- สำเนาบัตรประจำตัวประชาชนของผู้ยื่นคำขอ (กรณีเป็นบุคคลธรรมดา)
- รายละเอียดเกี่ยวกับการฝึกเตรียมเข้าทำงาน จำนวน.....แผ่น.....หน้า
- ข้อบังคับหรือระเบียบเกี่ยวกับการฝึก จำนวน.....แผ่น.....หน้า
- เอกสารอื่น ๆ (ระบุ).....

ข้าพเจ้าขอรับรองว่าข้อความดังกล่าวข้างต้นและเอกสารต่างๆ ถูกต้อง และเป็นจริงทุกประการ

ลงชื่อ.....ผู้ยื่นคำขอ (ประทับตรา ถ้ามี)

(.....)

ตำแหน่ง.....

ผู้มีอำนาจทำการแทน/ผู้รับมอบอำนาจ

รายชื่อหลักสูตรที่ขอรับความเห็นชอบรายละเอียดเกี่ยวกับการฝึกเตรียมเข้าทำงาน
ตามสาขาอาชีพที่รัฐมนตรีประกาศกำหนด

๑. สาขาอาชีพช่างก่อสร้าง

- (๑)
- (๒)
- (๓)

๒. สาขาอาชีพช่างอุตสาหกรรม

- (๑)
- (๒)
- (๓)

๓. สาขาอาชีพช่างเครื่องกล

- (๑)
- (๒)
- (๓)
- (๔)

๔. สาขาอาชีพช่างไฟฟ้า อิเล็กทรอนิกส์และคอมพิวเตอร์

- (๑)
- (๒)
- (๓)

๕. สาขาอาชีพช่างอุตสาหกรรมศิลป์

- (๑)
- (๒)
- (๓)

๖. สาขาอาชีพเกษตรอุตสาหกรรม

- (๑)
- (๒)
- (๓)

๗. สาขาอาชีพภาคบริการ

- (๑)
- (๒)
- (๓)

- ฝึกบุคคลทั่วไป ตามมาตรา 8
- ฝึกนักเรียน นิสิต นักศึกษา/
บุคคลที่ทางราชการส่งมาฝึก
ตามมาตรา 18

รายละเอียดเกี่ยวกับการฝึกเตรียมเข้าทำงาน

๑. หลักสูตรการฝึก

(๑) ชื่อหลักสูตร.....

(๒) วัตถุประสงค์ของหลักสูตร

.....

.....

.....

.....

(๓) หัวข้อวิชา

ลำดับ	หัวข้อวิชา	ระยะเวลาฝึก (ชั่วโมง)	
		ทฤษฎี	ปฏิบัติ
รวม			

(๔) เนื้อหาวิชา

๑) หัวข้อวิชา.....จำนวน.....ชั่วโมง
คำอธิบายเนื้อหาวิชา.....

.....
.....
.....

๒) หัวข้อวิชา.....จำนวน.....ชั่วโมง
คำอธิบายเนื้อหาวิชา.....

.....
.....
.....

๓) หัวข้อวิชา.....จำนวน.....ชั่วโมง
คำอธิบายเนื้อหาวิชา.....

.....
.....
.....

๔) หัวข้อวิชา.....จำนวน.....ชั่วโมง
คำอธิบายเนื้อหาวิชา.....

.....
.....
.....

๕) หัวข้อวิชา.....จำนวน.....ชั่วโมง
คำอธิบายเนื้อหาวิชา.....

.....
.....
.....

(๕) ผู้รับการฝึก

๑) จำนวน.....คน ชาย.....คน หญิง.....คน

๒) คุณสมบัติ

- อายุ.....ปี
- การศึกษา.....
- อื่น ๆ.....

๒. สถานที่ฝึก

ฝึกในหน่วยประกอบกิจการ

มีพื้นที่การฝึกประมาณ.....ตารางเมตร

ตั้งอยู่เลขที่.....หมู่ที่.....ตรอก/ซอย.....ถนน.....

ตำบล/แขวง.....อำเภอ/เขต.....จังหวัด.....

ฝึกในศูนย์ฝึกอบรมฝีมือแรงงาน (ตามมาตรา ๑๙)

มีพื้นที่การฝึกประมาณ.....ตารางเมตร

ตั้งอยู่เลขที่.....หมู่ที่.....ตรอก/ซอย.....ถนน.....

ตำบล/แขวง.....อำเภอ/เขต.....จังหวัด.....

อื่น ๆ (ระบุ).....

มีพื้นที่การฝึกประมาณ.....ตารางเมตร

ตั้งอยู่เลขที่.....หมู่ที่.....ตรอก/ซอย.....ถนน.....

ตำบล/แขวง.....อำเภอ/เขต.....จังหวัด.....

๓. ชื่อและคุณสมบัติของครูฝึก (ตามประกาศคณะกรรมการส่งเสริมการพัฒนาฝีมือแรงงาน เรื่อง คุณสมบัติของครูฝึกเตรียมเข้าทำงาน ลงวันที่ ๑๓ สิงหาคม พ.ศ. ๒๕๔๖)

ลำดับ	ชื่อ - สกุล	คุณสมบัติ	หมายเหตุ

๔. กำหนดระยะเวลาการฝึก

ดำเนินการฝึกระหว่างวันที่.....ถึงวันที่.....

จำนวน.....ชั่วโมง

๕. รายการอันจำเป็นที่จะใช้ในการฝึกที่มีอยู่แล้วและที่จะต้องหามาเพิ่มเติมในภายหลัง (เครื่องมือ, เครื่องจักรและสิ่งอำนวยความสะดวกต่าง ๆ)

ลำดับ	รายการ	จำนวน

๖. วิธีการและมาตรฐานในการวัดผลการฝึก (โดยเฉลี่ยต้องไม่ต่ำกว่าร้อยละ ๖๐) ซึ่งมีสัดส่วนการวัดผลการฝึก ดังนี้

- ภาคทฤษฎี ร้อยละ.....
- ภาคปฏิบัติ ร้อยละ.....
- อื่น ๆ..... ร้อยละ.....

๗. รายละเอียดที่แสดงให้เห็นถึงประโยชน์ของกิจการของผู้ดำเนินการฝึก (ตามประกาศคณะกรรมการส่งเสริมการพัฒนาฝีมือแรงงาน เรื่อง กำหนดรายการค่าใช้จ่ายในการฝึกเตรียมเข้าทำงาน ลงวันที่ ๑๐ กุมภาพันธ์ พ.ศ. ๒๕๕๗)

- ประโยชน์ในด้านของการได้กำลังแรงงานเข้ามาช่วยในการดำเนินกิจการของผู้ดำเนินการฝึก
- ประโยชน์ในด้านของการได้กำลังแรงงานในอนาคตที่มีความรู้ ความสามารถ ทักษะฝีมือ และทัศนคติในการทำงานตรงตามความต้องการของผู้ประกอบกิจการ
- ประโยชน์ในด้านอื่น ๆ ได้แก่.....

๘. รายละเอียดเกี่ยวกับรายการค่าใช้จ่ายในการดำเนินการฝึก จะได้รับการส่งเสริมตามประเภทและอัตรา ดังนี้ (ตามประกาศคณะกรรมการส่งเสริมการพัฒนาฝีมือแรงงาน เรื่อง กำหนดรายการค่าใช้จ่ายในการฝึกเตรียมเข้าทำงาน ลงวันที่ ๑๐ กุมภาพันธ์ พ.ศ. ๒๕๕๗)

- (๑) ค่าสอนหรือค่าตอบแทนวิทยากร เท่าที่จ่ายจริงไม่เกินชั่วโมงละ ๑,๒๐๐ บาท ทั้งนี้ ไม่เกินวันละแปดชั่วโมง
- (๒) ค่าพาหนะเดินทางสำหรับผู้เข้ารับการฝึก ในวันที่มารายงานตัวเข้ารับการฝึก และในวันที่เดินทางกลับภูมิลำเนาเมื่อสำเร็จการฝึก เท่าที่จ่ายจริงไม่เกินเที่ยวละ ๑,๐๐๐ บาท
- (๓) ค่าพาหนะเดินทางสำหรับผู้เข้ารับการฝึกในระหว่างเข้ารับการฝึก เท่าที่จ่ายจริง ไม่เกินวันละ ๑๐๐ บาท เฉพาะวันที่เข้ารับการฝึก
- (๔) ค่าอาหารและค่าอาหารว่างและเครื่องดื่มสำหรับผู้เข้ารับการฝึก และผู้สอนหรือวิทยากรเท่าที่จ่ายจริง ไม่เกินคนละ ๒๐๐ บาทต่อวัน เฉพาะวันที่มีการฝึก
- (๕) ค่าเบี้ยเลี้ยงสำหรับผู้เข้ารับการฝึก เท่าที่จ่ายจริง เฉพาะวันที่เข้ารับการฝึก
- (๖) ค่าที่พักสำหรับผู้เข้ารับการฝึก เท่าที่จ่ายจริงไม่เกินเดือนละ ๓,๐๐๐ บาท หรือ ไม่เกินวันละ ๑๐๐ บาท
- (๗) ค่าเครื่องแต่งกายสำหรับผู้เข้ารับการฝึก เท่าที่จ่ายจริงไม่เกิน ๒,๐๐๐ บาท
- (๘) ค่าจัดทำเอกสารประกอบการฝึก เท่าที่จ่ายจริงไม่เกินคนละ ๓,๐๐๐ บาท
- (๙) ค่าอุปกรณ์ป้องกันอันตรายส่วนบุคคล หรือเครื่องมือประจำตัวสำหรับผู้เข้ารับการฝึก ที่จำเป็นต้องใช้ในการฝึกอบรมฝีมือแรงงาน เท่าที่จ่ายจริง ไม่เกินคนละ ๓,๐๐๐ บาท
- (๑๐) ค่าประกันอุบัติเหตุระหว่างการฝึกสำหรับผู้เข้ารับการฝึกเท่าที่จ่ายจริง ไม่เกินคนละ ๓,๐๐๐ บาท

สัญญาการฝึกเตรียมเข้าทำงาน

เขียนที่.....

วันที่.....

สัญญานี้ทำขึ้นระหว่าง (ชื่อสถานประกอบการ).....

โดย (นาย/นาง/นางสาว)..... ผู้มีอำนาจทำการแทน/ผู้รับมอบอำนาจ

ประเภทกิจการ..... จำนวนลูกจ้าง..... คน ชาย..... คน หญิง..... คน

ตั้งอยู่เลขที่..... หมู่ที่..... ตรอก/ซอย.....

ถนน..... ตำบล/แขวง.....

อำเภอ/เขต..... จังหวัด.....

รหัสไปรษณีย์..... โทรศัพท์..... โทรสาร.....

ซึ่งต่อไปนี้จะเรียกว่า “ผู้ดำเนินการฝึก” ฝ่ายหนึ่งกับ..... อายุ..... ปี

ส่งมาฝึกโดย (ระบุชื่อสถานศึกษา/หน่วยราชการ เฉพาะกรณีรับนักเรียน นิสิต นักศึกษาหรือบุคคลที่ทางราชการส่งมาฝึก ตามมาตรา ๑๘).....

อยู่บ้านเลขที่..... หมู่ที่..... ตรอก/ซอย.....

ตรอก/ซอย..... ตำบล/แขวง.....

อำเภอ/เขต..... จังหวัด.....

รหัสไปรษณีย์..... โทรศัพท์..... โทรสาร.....

ซึ่งต่อไปนี้จะเรียกว่า “ผู้รับการฝึก” อีกฝ่ายหนึ่ง ทั้งสองฝ่ายตกลงกันทำสัญญาการฝึก มีสาระสำคัญดังต่อไปนี้

๑. “ผู้ดำเนินการฝึก” ตกลงรับ “ผู้รับการฝึก” เข้าฝึกงานในสาขาอาชีพ.....

หลักสูตร..... ระยะเวลาฝึก..... ชั่วโมง ตั้งแต่วันที่.....

ถึง..... ณ (สถานที่ฝึก).....

๒. “ผู้รับการฝึก” จะต้องปฏิบัติตามข้อบังคับหรือระเบียบเกี่ยวกับการฝึกตามที่ “ผู้ดำเนินการฝึก” กำหนดและติดประกาศไว้ ณ สถานที่ฝึก

๓. ในวันที่ทำการฝึกให้ “ผู้ดำเนินการฝึก” จัดให้ “ผู้รับการฝึก” ฝึกงานไม่เกินวันละ ๘ ชั่วโมง กรณีเป็นการฝึกในงานที่อาจเป็นอันตรายต่อสุขภาพหรือร่างกายของผู้รับการฝึก ตามกฎหมายว่าด้วยการคุ้มครองแรงงานให้ “ผู้ดำเนินการฝึก” จัดให้ “ผู้รับการฝึก” ฝึกงานไม่เกินวันละ ๗ ชั่วโมง

๔. ในวันที่ทำการฝึกให้ “ผู้ดำเนินการฝึก” จัดให้ “ผู้รับการฝึก” มีเวลาพักติดต่อกันไม่น้อยกว่าวันละหนึ่งชั่วโมง หลังจาก “ผู้รับการฝึก” ได้ฝึกในวันนั้นมาแล้วไม่เกินสี่ชั่วโมง

๕. “ผู้ดำเนินการฝึก” ต้องจัดให้ “ผู้รับการฝึก” มีวันหยุดประจำสัปดาห์ไม่น้อยกว่าสัปดาห์ละหนึ่งวัน

๖. “ผู้ดำเนินการฝึก” จะจ่ายเบี้ยเลี้ยงให้ “ผู้รับการฝึก” ตามจำนวนวันฝึกในอัตราวันละ..... บาท

๗. “ผู้ดำเนินการฝึก” จะจัดสวัสดิการให้ “ผู้รับการฝึก” ดังต่อไปนี้

(๑).....

(๒).....

(๓).....

(๔).....

(๕).....

๘. ในระหว่างการฝึก “ผู้ดำเนินการฝึก” ยินยอมให้ “ผู้รับการฝึก” ลาป่วยได้ตามความเป็นจริง แต่ไม่เกินวัน/ปี ลากิจไม่เกิน.....วัน/ปี

๙. สัญญาการฝึกเป็นอันสิ้นสุดตามเงื่อนไขดังนี้

(๑) เมื่อจบการฝึกอบรมตามหลักสูตร

(๒) เมื่อฝ่ายใดฝ่ายหนึ่งทำผิดสัญญา หรือ “ผู้รับการฝึก” ผ่าฝืนข้อบังคับหรือระเบียบเกี่ยวกับการฝึก ซึ่งถือเป็นความผิดอย่างร้ายแรง

๑๐. “ผู้ดำเนินการฝึก” จัดทำประกันอุบัติเหตุจากการฝึกให้แก่ “ผู้รับการฝึก” โดยให้ได้รับประโยชน์ไม่น้อยกว่าที่กำหนดในกฎหมายว่าด้วยเงินทดแทน หาก “ผู้ดำเนินการฝึก” ไม่ได้จัดทำประกันอุบัติเหตุให้แก่ “ผู้รับการฝึก” กรณีที่ “ผู้รับการฝึก” ประสบอันตรายหรือเจ็บป่วยหรือทุพพลภาพหรือถึงแก่ความตายอันเนื่องจากการฝึก “ผู้ดำเนินการฝึก” จะจ่ายเงินช่วยเหลือให้แก่ “ผู้รับการฝึก” นั้นตามกฎหมายว่าด้วยเงินทดแทน

๑๑. เมื่อ “ผู้รับการฝึก” ฝึกครบตามหลักสูตรและผ่านเกณฑ์การวัดผลแล้ว “ผู้ดำเนินการฝึก” ต้องออกหนังสือรับรองว่าเป็นผู้สำเร็จการฝึกให้แก่ “ผู้รับการฝึก” และให้ “ผู้ดำเนินการฝึก” กำหนดหลักเกณฑ์การรับเข้าทำงาน รวมทั้งค่าจ้างเมื่อสำเร็จการฝึก

๑๒. “ผู้รับการฝึก” ที่เป็นผู้เยาว์จะต้องได้รับความยินยอมจากบิดาหรือมารดาหรือผู้ปกครองหรือบุคคลซึ่งรับผู้เยาว์นั้นไว้ในความปกครองหรืออุปการะเลี้ยงดูหรือบุคคลซึ่งผู้เยาว์นั้นอาศัยอยู่ โดยลงชื่อผู้ให้ความยินยอม

๑๓. “ผู้รับการฝึก” ที่สำเร็จการฝึกจะต้องเข้าทำงานกับ “ผู้ดำเนินการฝึก” ในกรณีที่ “ผู้ดำเนินการฝึก” ประสงค์จะให้ “ผู้รับการฝึก” เข้าทำงาน หาก “ผู้รับการฝึก” ไม่ยินยอมเข้าทำงาน “ผู้รับการฝึก” จะต้องจ่ายเงินให้ “ผู้ดำเนินการฝึก” ตามจำนวนที่ “ผู้ดำเนินการฝึก” ได้เสียไปเป็นค่าใช้จ่ายในการฝึกอบรมหลักสูตรนั้นเฉลี่ยต่อคน ทั้งนี้ ไม่รวมถึงกรณีรับนักเรียน นิสิต นักศึกษา หรือบุคคลที่ทางราชการส่งมาฝึก

หนังสือสัญญานี้ทำขึ้นเป็นสองฉบับมีข้อความถูกต้องตรงกัน คู่สัญญาทั้งสองฝ่ายได้อ่านและเข้าใจข้อความ โดยตลอดและขอรับรองว่าถูกต้องตามเจตนารมณ์ของทั้งสองฝ่าย จึงลงลายมือชื่อไว้เป็นหลักฐานต่อหน้าพยาน

ลงชื่อ.....ผู้ดำเนินการฝึก
(.....)

ลงชื่อ.....ผู้รับการฝึก
(.....)

ลงชื่อ.....ผู้ให้ความยินยอม
(.....) (กรณีผู้รับการฝึกเป็นผู้เยาว์)

ลงชื่อ.....พยาน
(.....)

ลงชื่อ.....พยาน
(.....)

เลขที่รับ.....
วัน/เดือน/ปี.....
ชื่อผู้รับ.....

แบบแจ้งผู้สำเร็จการฝึกเตรียมเข้าทำงาน
ตามมาตรา ๑๓ แห่งพระราชบัญญัติส่งเสริมการพัฒนาฝีมือแรงงาน พ.ศ. ๒๕๔๕

เลขที่.....

ที่.....
วันที่.....

เรียน นายทะเบียน

๑. ข้าพเจ้า (ชื่อสถานประกอบกิจการ).....

เลขที่บัญชีผู้ประกอบกิจการ

(นาย/นาง/นางสาว).....ผู้มีอำนาจทำการแทน/ผู้รับมอบอำนาจ

ตั้งอยู่เลขที่.....หมู่ที่.....ต.รอก/ซอย.....

ถนน.....ตำบล/แขวง.....

อำเภอ/เขต.....จังหวัด.....

รหัสไปรษณีย์.....โทรศัพท์.....โทรสาร.....

ชื่อผู้ติดต่อ.....โทรศัพท์.....โทรสาร.....

ประเภทกิจการ.....รอบปีภาษี.....

๒. ขอแจ้งรายชื่อผู้สำเร็จการฝึกเตรียมเข้าทำงาน

(รายละเอียดเกี่ยวกับการฝึกตามหนังสือรับรองเลขที่...../.....ลงวันที่.....)

(๑) หลักสูตร.....

จำนวนผู้สำเร็จการฝึก.....คน ชาย.....คน หญิง.....คน

(๒) หลักสูตร.....

จำนวนผู้สำเร็จการฝึก.....คน ชาย.....คน หญิง.....คน

(๓) หลักสูตร.....

จำนวนผู้สำเร็จการฝึก.....คน ชาย.....คน หญิง.....คน

(๔) หลักสูตร.....

จำนวนผู้สำเร็จการฝึก.....คน ชาย.....คน หญิง.....คน

(๕) หลักสูตร.....

จำนวนผู้สำเร็จการฝึก.....คน ชาย.....คน หญิง.....คน

รวมจำนวน.....หลักสูตร รวมจำนวนผู้สำเร็จการฝึก.....คน

(รายละเอียดตามทะเบียนประวัติผู้รับการฝึกเตรียมเข้าทำงานแนบท้าย)

๓. ผู้สำเร็จการฝึกที่รับเป็นลูกจ้างของสถานประกอบกิจการ รวม.....คน ชาย.....คน หญิง.....คน

(ทั้งนี้ ไม่รวมถึงกรณีรับนักเรียน นิสิต นักศึกษาหรือบุคคลที่ทางราชการส่งมาฝึก)

ข้าพเจ้าขอรับรองว่าข้อความดังกล่าวข้างต้นและเอกสารต่างๆ ถูกต้อง และเป็นจริงทุกประการ

ลงชื่อ.....ผู้ยื่นคำขอ

(.....)

ตำแหน่ง.....

ผู้มีอำนาจทำการแทน/ผู้รับมอบอำนาจ

ทะเบียนประวัติผู้รับการฝึกเตรียมเข้าทำงาน

หลักสูตร.....สาขาอาชีพ..... รุ่นที่.....

ระหว่างวันที่.....ถึงวันที่..... จำนวน.....ชั่วโมง

สถานที่ฝึก.....

ลำดับ	เลขที่บัตรประชาชน	ค่านำหน้าชื่อ	ชื่อ - สกุล	อายุ	วุฒิการศึกษา	ที่อยู่ปัจจุบัน	หน่วยงาน/สถานศึกษาที่ส่งมาฝึก	เลขที่หนังสือรับรองผู้สำเร็จการฝึก	รับเป็นลูกจ้าง

๑. ผู้รับการฝึก ชาย.....คน ผู้สำเร็จการฝึก ชาย.....คน ผู้สำเร็จการฝึกที่รับเป็นลูกจ้าง ชาย.....คน
 หญิง.....คน หญิง.....คน หญิง.....คน
 รวม.....คน รวม.....คน รวม.....คน

๒. ค่าใช้จ่ายในการดำเนินการฝึก จำนวน.....บาท (จำนวนเงินที่นำไปยกเว้นภาษีเงินได้ ตามมาตรา ๕(๒) ของ พรฎ. (ฉบับที่ ๔๓๗) พ.ศ. ๒๕๔๘

ลงชื่อ.....ผู้ดำเนินการฝึก
 (.....)
 วันที่...../...../.....

1. <input type="checkbox"/> ยื่นขอรับความเห็นชอบก่อนดำเนินการฝึกอบรม	<input type="checkbox"/> ยื่นขอรับความเห็นชอบภายหลังการฝึกอบรมเสร็จสิ้น
2. <input type="checkbox"/> ดำเนินการจัดฝึกอบรมเอง	<input type="checkbox"/> ส่งไปฝึกอบรมกับสถานศึกษา/สถานฝึกอบรมฝีมือแรงงาน

คำขอรับการรับรองหลักสูตรรายละเอียดที่เกี่ยวข้องและรายการค่าใช้จ่ายในการฝึกยกระดับฝีมือแรงงานและ
ฝึกเปลี่ยนสาขาอาชีพตามมาตรา 20 แห่งพระราชบัญญัติส่งเสริมการพัฒนาฝีมือแรงงาน พ.ศ. 2545

ที่ _____
วันที่ _____

เรียน นายทะเบียน

1. ข้าพเจ้า (บริษัท/ห้างหุ้นส่วน)

เลขที่บัญชีผู้ประกอบการ

โดย _____ เลขที่ _____ หมู่ที่ _____ ซอย _____ ถนน _____

ตำบล/แขวง _____ อำเภอ/เขต _____ จังหวัด _____

รหัสไปรษณีย์ _____ โทรศัพท์ _____ โทรสาร _____

ชื่อผู้ติดต่อ _____ โทรศัพท์ _____ โทรสาร _____

ซึ่งประกอบกิจการประเภท _____

ปัจจุบันมีพนักงานทั้งสิ้น _____ คน แบ่งเป็นชาย _____ คน หญิง _____ คน

มีความประสงค์จะขอรับรองหลักสูตรรายละเอียดที่เกี่ยวข้องและรายการค่าใช้จ่ายในการจัดให้มีการฝึกอบรมฝีมือแรงงานลูกจ้าง

จำนวน _____ คน โดยเป็นชาย _____ คน หญิง _____ คน จำนวนหลักสูตร _____ หลักสูตร จำนวนรุ่น _____ รุ่น

ค่าใช้จ่ายในการฝึกอบรม _____ บาท ดังนี้

- การฝึกยกระดับฝีมือแรงงาน จำนวน _____ หลักสูตร _____ รุ่น ค่าใช้จ่ายในการฝึกอบรม _____ บาท ตามเอกสารแนบท้าย
- การฝึกเปลี่ยนสาขาอาชีพ จำนวน _____ หลักสูตร _____ รุ่น ค่าใช้จ่ายในการฝึกอบรม _____ บาท ตามเอกสารแนบท้าย

2. ข้าพเจ้าได้แนบเอกสารเพื่อประกอบการพิจารณา ดังนี้

- สำเนาบัตรประจำตัวประชาชนของผู้ยื่นคำขอ (กรณียื่นคำขอครั้งแรก)
- สำเนาหนังสือรับรองการจดทะเบียนนิติบุคคล (กรณีเป็นนิติบุคคลและเป็นการยื่นคำขอครั้งแรก)
- หนังสือมอบอำนาจ (กรณีมีการมอบอำนาจ) พร้อมสำเนาบัตรประจำตัวประชาชนของผู้มอบและผู้รับมอบ
- รายละเอียดเกี่ยวกับหลักสูตรและค่าใช้จ่ายในการฝึกอบรมแต่ละหลักสูตร _____ ฉบับ (กรณีจัดฝึกอบรมเองหรือจ้างจัดฝึกอบรม)
- สำเนาหลักฐานหลักสูตรหรือหัวข้อการฝึกอบรมของสถานศึกษาหรือสถานฝึกอบรม (กรณีส่งไปรับการฝึกอบรมกับสถานฝึกอบรมหรือสถานฝึกอบรมฝีมือแรงงาน)
- รายชื่อผู้รับการฝึกอบรม _____ ฉบับ
- สำเนาหลักฐานค่าใช้จ่ายในการฝึกอบรม _____ ฉบับ
- อื่นๆ _____

ข้าพเจ้าขอรับรองว่าข้อความข้างต้นและเอกสารต่าง ๆ ถูกต้องและเป็นจริงทุกประการ

ลงชื่อ _____ ผู้ยื่นคำขอ (ผู้มีอำนาจลงนาม/ผู้รับมอบอำนาจ)

(_____)

ตำแหน่ง _____

หมายเหตุ สถานประกอบการที่ยื่นขอรับความเห็นชอบ จัดทำรายงานเกี่ยวกับค่าใช้จ่าย พร้อมแนบหลักสูตร กำหนดการฝึกอบรมและหลักฐานค่าใช้จ่ายในการฝึกอบรมแต่ละหลักสูตรตามที่จ่ายจริง เสนอต่อนายทะเบียนให้ความเห็นชอบภายในหกสิบวันนับแต่วันเสร็จสิ้นการฝึกแต่ต้องไม่เกินวันที่ 15 มกราคม ของปีถัดไป

เอกสารแนบท้าย (ข้อหลักสูตร)

ฝึกยกระดับฝีมือแรงงาน

1 . _____	21 . _____
2 . _____	22 . _____
3 . _____	23 . _____
4 . _____	24 . _____
5 . _____	25 . _____
6 . _____	26 . _____
7 . _____	27 . _____
8 . _____	28 . _____
9 . _____	29 . _____
10 . _____	30 . _____
11 . _____	31 . _____
12 . _____	32 . _____
13 . _____	33 . _____
14 . _____	34 . _____
15 . _____	35 . _____
16 . _____	36 . _____
17 . _____	37 . _____
18 . _____	38 . _____
19 . _____	39 . _____
20 . _____	40 . _____

ฝึกเปลี่ยนสาขาอาชีพ

1 . _____	21 . _____
2 . _____	22 . _____
3 . _____	23 . _____
4 . _____	24 . _____
5 . _____	25 . _____
6 . _____	26 . _____
7 . _____	27 . _____
8 . _____	28 . _____
9 . _____	29 . _____
10 . _____	30 . _____
11 . _____	31 . _____
12 . _____	32 . _____
13 . _____	33 . _____
14 . _____	34 . _____
15 . _____	35 . _____
16 . _____	36 . _____
17 . _____	37 . _____
18 . _____	38 . _____
19 . _____	39 . _____
20 . _____	40 . _____

รายละเอียดเกี่ยวกับหลักสูตรและค่าใช้จ่ายในการฝึกอบรม
ฝึกยกระดับฝีมือแรงงานและฝึกเปลี่ยนสาขาอาชีพ กรณีเป็นผู้ดำเนินการฝึกเอง

1. ชื่อหลักสูตร _____ จำนวน _____ รุ่น
2. วัตถุประสงค์ของหลักสูตร (ภาษาไทย)
 - (1) _____
 - (2) _____
 - (3) _____
 - (4) _____
3. ระยะเวลาในการฝึกอบรม _____ ชั่วโมง (ฝึกยกระดับไม่น้อยกว่า 6 ชม., ฝึกเปลี่ยนสาขาอาชีพ ไม่น้อยกว่า 18 ชม.)

รุ่นที่ 1 ฝึกอบรมระหว่างวันที่ _____ ถึง _____

รุ่นที่ 2 ฝึกอบรมระหว่างวันที่ _____ ถึง _____
4. สถานที่ฝึกอบรม

รุ่นที่ 1 _____

รุ่นที่ 2 _____
5. จำนวนลูกจ้างที่เข้าอบรม

กรณีการฝึกอบรมโดยการบรรยาย กลุ่มละไม่เกินหนึ่งร้อยคน

กรณีการฝึกอบรมโดยการจัดกิจกรรมกลุ่ม กลุ่มละไม่เกินห้าสิบคนต่อวิทยากรหนึ่งคน

กรณีการฝึกอบรมทักษะฝีมือซึ่งต้องมีภาคปฏิบัติ กลุ่มละไม่เกินยี่สิบห้าคนต่อวิทยากรหนึ่งคน

รุ่นที่ 1 จำนวนรวม _____ คน ชาย _____ คน หญิง _____ คน ผู้เข้ารับการฝึกอบรมทั้งหมด _____ คน

รุ่นที่ 2 จำนวนรวม _____ คน ชาย _____ คน หญิง _____ คน ผู้เข้ารับการฝึกอบรมทั้งหมด _____ คน
6. คุณสมบัติของผู้เข้ารับการฝึกอบรม (ผู้ปฏิบัติ/ผู้บริหาร และคุณสมบัติที่สถานประกอบการกำหนด)

รุ่นที่ 1 _____

รุ่นที่ 2 _____
7. วิทยากร

วิทยากรภายใน

(1) _____ ตำแหน่ง _____

(2) _____ ตำแหน่ง _____

วิทยากรภายนอก

(1) _____ ตำแหน่ง _____

(2) _____ ตำแหน่ง _____
8. เจ้าหน้าที่ผู้จัดการฝึกอบรม

(1) _____ ตำแหน่ง _____

(2) _____ ตำแหน่ง _____

9. หัวข้อและเนื้อหาวิชา (ภาษาไทย)

หัวข้อที่ _____ หัวข้อวิชา _____ ระยะเวลา _____ ชั่วโมง
เนื้อหาวิชา _____

หัวข้อที่ _____ หัวข้อวิชา _____ ระยะเวลา _____ ชั่วโมง
เนื้อหาวิชา _____

หัวข้อที่ _____ หัวข้อวิชา _____ ระยะเวลา _____ ชั่วโมง
เนื้อหาวิชา _____

10. ค่าใช้จ่ายในการฝึกอบรม (กรณีค่าใช้จ่ายแต่ละรุ่นไม่เท่ากันให้แยกรายละเอียดค่าใช้จ่ายต่อรุ่น)

ประมาณการค่าใช้จ่าย (ก่อนดำเนินการฝึกอบรม) รายการค่าใช้จ่าย (ภายหลังการฝึกอบรมเสร็จสิ้น)

10.1 ค่าตอบแทนวิทยากร

รุ่นที่ 1 _____ บาท

รุ่นที่ 2 _____ บาท

10.2 ค่าลิขสิทธิ์ของหลักสูตรที่ใช้ในการฝึกอบรม

รุ่นที่ 1 _____ บาท

รุ่นที่ 2 _____ บาท

10.3 ค่าจ้างล่ามระหว่างฝึกอบรม

รุ่นที่ 1 _____ บาท

รุ่นที่ 2 _____ บาท

10.4 ค่าแปลเอกสารประกอบการฝึกอบรม

รุ่นที่ 1 _____ บาท

รุ่นที่ 2 _____ บาท

10.5 ค่าเอกสารประกอบการฝึกอบรม หรือตำรา

รุ่นที่ 1 _____ บาท

รุ่นที่ 2 _____ บาท

10.6 ค่าจ้างถ่ายเอกสารประกอบการฝึกอบรม

รุ่นที่ 1 _____ บาท

รุ่นที่ 2 _____ บาท

10.7 ค่าถ่าย ล้างอัดและขยายรูปภาพ ค่าบันทึกภาพและเสียงที่เกี่ยวข้องกับการฝึกอบรม

รุ่นที่ 1 _____ บาท

10.8 ค่าจัดทำหรือค่าเช่าสื่อการฝึกอบรม ได้แก่ สื่อในลักษณะแผ่นโปรงใส เทปเสียง เทปวิดีโอ ซีดี วีซีดี ดีวีดี ซีดี-รอม แผ่นภาพ สไลด์และรวมถึงชุดทดลอง ชุดสาริต หุ่นจำลอง ที่ไม่มีลักษณะคงสภาพเข้าข่ายเป็นการลงทุน ในกรณีเช่าสื่อการฝึกอบรม จะต้องมึระยะเวลาเช่าที่แน่นอนและสอดคล้องกับหลักสูตรที่จัดฝึกอบรม

รุ่นที่ 1 _____ บาท

รุ่นที่ 2 _____ บาท

10.9 ค่าวัสดุ เครื่องมือต่างๆ ที่ใช้ในการฝึกอบรมฝีมือแรงงาน จะต้องมึลักษณะการใช้สอดคล้องกับเนื้อหาวิชาในหลักสูตรนั้นๆ ทั้งนี้ วัสดุ เครื่องมือดังกล่าว จะต้องไม่ปะปนกับที่ใช้ในการประกอบกิจการตามปกติของผู้ขอรับความเห็นชอบ โดยต้องระบุรายการ จำนวนและราคาของวัสดุ เครื่องมือนั้นให้ชัดเจน (ยกเว้นวัสดุคงสภาพและวัสดุคอมพิวเตอร์)

รุ่นที่ 1 _____ บาท

รุ่นที่ 2 _____ บาท

10.10 ค่าเช่าเครื่องมือ เครื่องจักรและอุปกรณ์ที่ใช้ในการฝึกอบรมต้องมีระยะเวลาเช่าที่แน่นอนและสอดคล้องกับหลักสูตรที่จัดฝึกอบรม

รุ่นที่ 1 _____ บาท

รุ่นที่ 2 _____ บาท

10.11 ค่าเช่าสถานที่จัดการฝึกอบรม

รุ่นที่ 1 _____ บาท

รุ่นที่ 2 _____ บาท

10.12 ค่าเช่าที่พัก ค่าอาหาร ค่าเครื่องดื่มและอาหารว่างสำหรับผู้รับการฝึกอบรมเจ้าหน้าที่ประสานการฝึกอบรมและวิทยากรระหว่างการฝึกอบรม ยกเว้นค่าเครื่องดื่มที่มีแอลกอฮอล์ (*ดูหมายเหตุ หน้า 4 ประกอบ)

รุ่นที่ 1 _____ บาท

รุ่นที่ 2 _____ บาท

10.13 ค่าจ้างพาหนะเดินทางข้ามจังหวัดไปกลับภายในประเทศ เพื่อเข้ารับการฝึกอบรมไม่เกินสองเที่ยว ยกเว้นค่าเครื่องบิน

รุ่นที่ 1 _____ บาท

รุ่นที่ 2 _____ บาท

10.14 ค่าจ้างพาหนะรับ-ส่งผู้รับการฝึกอบรม เจ้าหน้าที่ประสานการฝึกอบรม และวิทยากรระหว่างการฝึกอบรม

รุ่นที่ 1 _____ บาท

รุ่นที่ 2 _____ บาท

10.15 ค่าจ้างพาหนะไปดูงานเป็นกลุ่มที่กำหนดไว้ในหลักสูตรภายในประเทศ ยกเว้นค่าเครื่องบิน

รุ่นที่ 1 _____ บาท

รุ่นที่ 2 _____ บาท

10.16 ค่าพาหนะเดินทางภายในประเทศของวิทยากร

รุ่นที่ 1 _____ บาท

รุ่นที่ 2 _____ บาท

รวมค่าใช้จ่ายทั้งหมด

รุ่นที่ 1 _____ บาท

รุ่นที่ 2 _____ บาท

11. ค่าใช้จ่ายต่อคน (หารด้วยจำนวนผู้รับการฝึกจริงทั้งหมด)

รุ่นที่ 1 _____ บาท/คน

รุ่นที่ 2 _____ บาท/คน

12. หนังสือรับรองหรือวุฒิบัตร มี ไม่มี

หมายเหตุ 1. กรณีหลักฐานค่าใช้จ่ายที่ออกโดยร้านค้า หรือนิติบุคคลได้แก่ใบเสร็จรับเงิน หรือใบกำกับภาษีที่มีรายการถูกต้องสมบูรณ์
ระบุ ชื่อหลักสูตร / รุ่น / วันที่อบรม / จำนวนเงินให้ชัดเจน(กรณีใบเสร็จรับเงินของโรงแรมหรือสถานฝึกอบรมฝีมือแรงงาน
ที่ผู้ดำเนินการจ้างจัดฝึกอบรมให้แนบใบแสดงรายละเอียดค่าใช้จ่าย ค่าที่พักและอาหารประกอบด้วย)

2. กรณีใบสำคัญรับเงินในการจ้างทำของ หรือเป็นค่าตอบแทน เช่น ค่าตอบแทนวิทยากร ค่าจ้างทำอาหาร ให้แนบสำเนา
บัตรประจำตัวประชาชนของผู้รับเงิน

3. ค่าใช้จ่ายไม่รวมภาษีมูลค่าเพิ่ม โดยมีจำนวนเหมาะสมและจำเป็นกับการฝึกอบรม

4. ให้รับรองความถูกต้องของสำเนาเอกสารทุกฉบับโดยผู้มีอำนาจหรือผู้รับมอบอำนาจลงนามแทน



แบบขึ้นทะเบียนผู้ประกอบการ

ลำดับที่รับ.....
วันที่.....

เลขที่บัญชีผู้ประกอบการ

(โปรดระบุเลขที่บัญชีที่ขึ้นทะเบียนกองทุนเงินทดแทน)

บันทึกเจ้าหน้าที่

สัดส่วนการฝึกอบรม ร้อยละ 50 ของลูกจ้างทั้งหมดในแต่ละปีปฏิทิน
 ค่าจ้างที่ใช้เป็นฐานในการคำนวณเงินสมทบ = ค่าจ้างขั้นต่ำสุดตามกฎหมายว่าด้วยการคุ้มครองแรงงาน ในปีสุดท้ายก่อนปีที่มีการส่งเงินสมทบ x 30 วัน
 อัตราเงินสมทบ ร้อยละ 1 ของค่าจ้างที่ใช้เป็นฐานในการคำนวณเงินสมทบ

ลงชื่อ.....เจ้าหน้าที่
 (.....)
 ตำแหน่ง.....
 วันรับแบบ...../...../.....

- ชื่อสถานประกอบการ/ชื่อผู้ประกอบการ.....
 ที่อยู่ : เลขที่..... หมู่ที่..... ตรอก/ซอย..... ถนน.....
 ตำบล/แขวง..... อำเภอ/เขต..... จังหวัด.....
 รหัสไปรษณีย์..... โทรศัพท์..... โทรสาร.....
- รายชื่อเจ้าของกิจการ หุ้นส่วน หรือกรรมการผู้มีอำนาจลงนามผูกพันนิติบุคคล
 ชื่อ - ชื่อสกุล..... ที่อยู่อาศัย..... โทรศัพท์/โทรสาร.....
 2.1
 2.2
- ปัจจุบันมีลูกจ้างรวมทั้งสิ้น.....คน ตามรายละเอียด ดังนี้
 3.1 สำนักงานใหญ่ ตามข้อ 1 จำนวน.....คน
 3.2 ชื่อและที่ตั้งสาขาหรือสถานที่ทำงาน (ถ้ามี) จำนวนทั้งสิ้น.....สาขา/แห่ง ดังนี้
 (1) ชื่อสาขา/หรือสถานที่ทำงาน.....จำนวน.....คน
 ที่อยู่ : เลขที่..... หมู่ที่..... ตรอก/ซอย..... ถนน.....
 ตำบล/แขวง..... อำเภอ/เขต..... จังหวัด.....
 รหัสไปรษณีย์..... โทรศัพท์..... โทรสาร.....
 (2) ชื่อสาขา/หรือสถานที่ทำงาน.....จำนวน.....คน
 ที่อยู่ : เลขที่..... หมู่ที่..... ตรอก/ซอย..... ถนน.....
 ตำบล/แขวง..... อำเภอ/เขต..... จังหวัด.....
 รหัสไปรษณีย์..... โทรศัพท์..... โทรสาร.....
 (ถ้าไม่พอให้ใช้กระดาษอื่นกรอกข้อความต่อไปจนครบทุกสาขา)

4. มีลูกจ้างตั้งแต่ 100 คนขึ้นไป เมื่อวันที่.....เดือน.....พ.ศ.

5. ประเภทอุตสาหกรรม (กรอกเครื่องหมาย ✓ ในช่อง □ เพียงหนึ่งข้อเท่านั้น)

- | | |
|---|--|
| <input type="checkbox"/> 1. อุตสาหกรรมยานยนต์และชิ้นส่วน | <input type="checkbox"/> 9. อุตสาหกรรมแม่พิมพ์ |
| <input type="checkbox"/> 2. อุตสาหกรรมสิ่งทอและแฟชั่น | <input type="checkbox"/> 10. อุตสาหกรรมปิโตรเคมี |
| <input type="checkbox"/> 3. อุตสาหกรรมอาหาร | <input type="checkbox"/> 11. อุตสาหกรรมท่องเที่ยวและบริการ |
| <input type="checkbox"/> 4. อุตสาหกรรมกลุ่มซอฟต์แวร์ | <input type="checkbox"/> 12. อุตสาหกรรมเหล็กและเหล็กกล้า |
| <input type="checkbox"/> 5. อุตสาหกรรมเฟอร์นิเจอร์ (ไม้และเครื่องเรือน) | <input type="checkbox"/> 13. อุตสาหกรรมกลุ่มก่อสร้าง |
| <input type="checkbox"/> 6. อุตสาหกรรมผลิตภัณฑ์ยาง | <input type="checkbox"/> 14. อุตสาหกรรมโลจิสติกส์ |
| <input type="checkbox"/> 7. อุตสาหกรรมเซรามิกส์ | <input type="checkbox"/> 15. อุตสาหกรรมอื่นๆ (ระบุ.....) |
| <input type="checkbox"/> 8. อุตสาหกรรมไฟฟ้าและอิเล็กทรอนิกส์ | |

ลักษณะการประกอบกิจการประเภท.....

(เช่น ลักษณะการประกอบกิจการประเภท.....โรงแรม..... เป็นต้น)

ข้าพเจ้าขอรับรองว่าข้อความดังกล่าวข้างต้นถูกต้องตามความจริงทุกประการ พร้อมได้แนบเอกสารต่าง ๆ ตามที่ได้ระบุไว้ในรายละเอียดด้านล่างมาด้วย จำนวน.....ฉบับ



ลงชื่อ.....ผู้ประกอบกิจการ/ผู้รับมอบอำนาจ
(.....)
ตำแหน่ง.....
ยื่นวันที่.....

เอกสารที่แนบมาพร้อมกับการยื่นแบบขึ้นทะเบียน	
<p>กรณีจดทะเบียนนิติบุคคล (แนบเอกสารทุกข้อที่กำหนด)</p> <p><input type="checkbox"/> สำเนาหนังสือรับรองการจดทะเบียนนิติบุคคลพร้อมวัตถุประสงค์</p> <p><input type="checkbox"/> สำเนาใบทะเบียนภาษีมูลค่าเพิ่ม (ภ.พ.20) หรือสำเนาใบทะเบียนภาษีธุรกิจเฉพาะ (ภ.ธ.20)</p> <p><input type="checkbox"/> สำเนาใบอนุญาตประกอบกิจการโรงงาน (ร.ง.4) (ถ้ามี)</p> <p><input type="checkbox"/> หนังสือมอบอำนาจ (เฉพาะกรณีมอบอำนาจให้บุคคลอื่นกระทำการแทน พร้อมติดอากรแสตมป์ตามที่ประมวลรัษฎากรกำหนด)</p> <p><input type="checkbox"/> แบบแจ้งบัญชีรายชื่อลูกจ้าง (สท.4)</p> <p><input type="checkbox"/> แผนที่ตั้งของสถานประกอบการ</p>	<p>กรณีเจ้าของคนเดียว (แนบเอกสารทุกข้อที่กำหนด)</p> <p><input type="checkbox"/> สำเนาบัตรประจำตัวประชาชน</p> <p><input type="checkbox"/> สำเนาทะเบียนบ้าน</p> <p><input type="checkbox"/> สำเนาใบทะเบียนพาณิชย์</p> <p><input type="checkbox"/> สำเนาบัตรประจำตัวผู้เสียภาษีอากร หรือสำเนาใบทะเบียนภาษีมูลค่าเพิ่ม (ภ.พ.20) หรือสำเนาใบทะเบียนภาษีธุรกิจเฉพาะ (ภ.ธ.20)</p> <p><input type="checkbox"/> สำเนาใบอนุญาตประกอบกิจการโรงงาน (ร.ง.4) (ถ้ามี)</p> <p><input type="checkbox"/> หนังสือมอบอำนาจ (เฉพาะกรณีมอบอำนาจให้บุคคลอื่นกระทำการแทน พร้อมติดอากรแสตมป์ตามที่ประมวลรัษฎากรกำหนด)</p> <p><input type="checkbox"/> แบบแจ้งบัญชีรายชื่อลูกจ้าง (สท.4)</p> <p><input type="checkbox"/> แผนที่ตั้งของสถานประกอบการ</p>

	<p>แบบแสดงการส่งเงินสมทบกองทุนพัฒนาฝีมือแรงงาน</p> <p>ประจำปี พ.ศ.</p> <p>หน่วยงาน (สพท./ศพจ./ศพร.กทม.).....</p>	<p>ลำดับที่รับ.....</p> <p>วันที่.....</p> <p>เลขที่แฟ้ม.....</p> <p>ผู้รับ.....</p>
<p>เลขที่บัญชีผู้ประกอบการ </p> <p>(โปรดระบุเลขที่บัญชีที่ขึ้นทะเบียนกองทุนประกันสังคม)</p>		
<p>ชื่อสถานประกอบการ.....</p> <p>สำนักงานใหญ่ตั้งอยู่เลขที่.....ตรอก/ซอย.....ถนน.....</p> <p>ตำบล/แขวง.....อำเภอ/เขต.....จังหวัด.....รหัสไปรษณีย์.....</p> <p>โทรศัพท์.....โทรสาร.....Email:.....</p>		
<p>รายงานผลดำเนินการปฏิบัติตาม พ.ร.บ. ส่งเสริมการพัฒนาฝีมือแรงงานประจำปี</p> <p>ข้อ 1 จำนวนลูกจ้างที่ผู้ประกอบการสามารถนำมาคำนวณสัดส่วนเพื่อประกอบการยื่นแบบประเมินเงินสมทบ หมายถึง ลูกจ้างที่ผ่านการฝึกอบรมฝีมือแรงงาน หรือ ลูกจ้างที่เข้ารับการทดสอบมาตรฐาน ฝีมือแรงงานแห่งชาติและผ่านการทดสอบมาตรฐานฝีมือแรงงานแห่งชาติ หรือ ลูกจ้างที่ผ่านการรับรองความรู้ความสามารถ</p> <p>ข้อ 2 การคำนวณสัดส่วนจำนวนลูกจ้างที่ต้องดำเนินการตามข้อ 1 ให้นำรายละเอียดประกอบการยื่นแบบแสดงการส่งเงินสมทบกองทุนพัฒนาฝีมือแรงงานประจำปีตามข้อ 5.1-5.4 มากรอกลงในข้อ 2.1-2.4</p> <p>2.1 จำนวนรวมลูกจ้างทั้งหมดในปีคน</p> <p>2.2 จำนวนเดือน ที่มีลูกจ้างตั้งแต่ 100 คนขึ้นไป.....เดือน</p> <p>2.3 จำนวนลูกจ้างเฉลี่ยในรอบปีคน</p> <p>2.4 สัดส่วนจำนวนลูกจ้างที่ต้องจัดให้มีการดำเนินการตามข้อ 1คน</p> <p>ข้อ 3 จำนวนรวมของลูกจ้างที่ดำเนินการตามข้อ 1</p> <p>จำนวนทั้งสิ้น.....คน (ข้อ 3.2+ข้อ 3.3+ข้อ 3.4)</p> <p>3.1 จำนวนหลักสูตรที่ได้รับความเห็นชอบหลักสูตร</p> <p>3.2 จำนวนลูกจ้างผู้ผ่านการฝึก รวมคน (กรอกเครื่องหมาย ✓ ลงใน <input type="checkbox"/>)</p> <p><input type="checkbox"/> ฝึกยกระดับฝีมือแรงงานคน</p> <p><input type="checkbox"/> ฝึกเปลี่ยนสาขาอาชีพคน</p> <p>3.3 จำนวนลูกจ้างที่เข้ารับการทดสอบมาตรฐานฝีมือแรงงานแห่งชาติ และผ่านการทดสอบมาตรฐานฝีมือแรงงานแห่งชาติ รวม.....คน</p> <p>3.4 จำนวนลูกจ้างผู้ผ่านการรับรองความรู้ความสามารถ รวม.....คน</p> <p>ขอรับรองว่ารายงานจำนวนผู้ผ่านการฝึกอบรม ผู้ผ่านการทดสอบมาตรฐานฝีมือแรงงานแห่งชาติและผู้ผ่านการรับรองความรู้ความสามารถข้างต้นถูกต้องตรงตามรายชื่อที่ได้รับความเห็นชอบหลักสูตรการฝึกอบรมฝีมือแรงงาน หนังสือรับรองมาตรฐานฝีมือแรงงานและหนังสือรับรองความรู้ความสามารถ โดยไม่นับซ้ำคน</p>	<p style="text-align: center;">แจ้งการคำนวณเงินสมทบประจำปี</p> <p>ข้อ 4 การประเมินเงินสมทบกองทุนพัฒนาฝีมือแรงงาน (ใส่เครื่องหมาย ✓ ลงใน <input type="checkbox"/>)</p> <p>4.1 จำนวนรวมของลูกจ้างที่ดำเนินการตามข้อ 1</p> <p><input type="checkbox"/> (1) มากกว่าหรือเท่ากับสัดส่วนที่กำหนด</p> <p><input type="checkbox"/> (2) น้อยกว่าสัดส่วนที่กำหนดคน</p> <p><input type="checkbox"/> (3) ไม่ได้ดำเนินการใด ๆ ตามข้อ 1คน</p> <p>4.2 <input type="checkbox"/> กรณีจำนวนลูกจ้างแต่ละเดือนไม่ถึง 100 คน ทุกเดือน</p> <p>4.3 <input type="checkbox"/> กรณีจำนวนลูกจ้างเฉลี่ยในรอบปี ไม่ถึง 100 คน</p> <p>4.4 <input type="checkbox"/> กรณีหยุดหรือเลิกกิจการ</p> <p>ผลการประเมินเงินสมทบกองทุนพัฒนาฝีมือแรงงาน</p> <p><input type="checkbox"/> ไม่ต้องส่งเงินสมทบ (ตามข้อ 4.1 (1), ข้อ 4.2, ข้อ 4.3 หรือ ข้อ 4.4)</p> <p><input type="checkbox"/> นำส่งเงินสมทบเข้ากองทุน (ตามข้อ 4.1 (2) หรือ ข้อ 4.1 (3))</p> <p>เงินสมทบจำนวนบาท</p> <p>เงินเพิ่มตามกฎหมาย(ถ้ามี).....บาท</p> <p>รวมเงินที่ต้องชำระบาท</p> <p>จำนวนเงิน (ตัวอักษร).....</p> <p>หมายเหตุ: จำนวนเงินสมทบใช้ทศนิยม 2 ตำแหน่งไม่ปัด และการส่งเงินสมทบจะมีผลสมบูรณ์เมื่อออกใบเสร็จรับเงินไว้เป็นหลักฐานเรียบร้อยแล้ว</p>	
<p>ข้าพเจ้าขอรับรองว่ารายการที่แจ้งไว้ข้างต้นถูกต้องและเป็นจริงทุกประการ</p>		
<p>ประทับตรา นิติบุคคล (ถ้ามี)</p>	<p>ลงชื่อ.....ผู้มีอำนาจลงนาม/ผู้รับมอบอำนาจ</p> <p>ตำแหน่ง.....</p> <p>วันที่...../...../.....</p>	

สำหรับเจ้าหน้าที่	
การตรวจสอบตามแบบ สท 2 <input type="checkbox"/> ประเมินตามที่แจ้ง <input type="checkbox"/> ประเมินไม่ตรงตามที่แจ้ง <input type="checkbox"/> ชำระเงินเพิ่มเติม จำนวน.....บาท <input type="checkbox"/> ชำระเงินเกิน จำนวน.....บาท ลงชื่อ.....เจ้าหน้าที่ผู้ตรวจสอบ (.....) ตำแหน่ง..... วันที่...../...../.....	การชำระเงินสมทบ ใบเสร็จรับเงินเล่มที่.....เลขที่..... ลงวันที่...../...../..... ลงชื่อ.....เจ้าหน้าที่การเงิน (.....) ตำแหน่ง..... วันที่...../...../.....

ข้อ 5 รายละเอียดประกอบการยื่นแบบแสดงการส่งเงินสมทบกองทุนพัฒนาฝีมือแรงงาน ประจำปี พ.ศ.

รายงานจำนวนลูกจ้าง ณ วันสิ้นเดือนแต่ละเดือน	จำนวน (คน)
การคำนวณลูกจ้างเฉลี่ยให้เริ่มนับตั้งแต่เดือนที่มีลูกจ้างตั้งแต่ 100 คนขึ้นไป ที่เป็นลูกจ้างตามกฎหมายว่าด้วยการคุ้มครองแรงงาน	
มกราคม	
กุมภาพันธ์	
มีนาคม	
เมษายน	
พฤษภาคม	
มิถุนายน	
กรกฎาคม	
สิงหาคม	
กันยายน	
ตุลาคม	
พฤศจิกายน	
ธันวาคม	
5.1 จำนวนรวมลูกจ้างทั้งหมดในปี เริ่มนับตั้งแต่เดือนที่มีลูกจ้าง 100 คนขึ้นไป	
5.2 จำนวนเดือนนับตั้งแต่เดือนที่มีลูกจ้างตั้งแต่ 100 คนขึ้นไป	
5.3 จำนวนลูกจ้างเฉลี่ยในรอบปี (จำนวนจากข้อ 5.1 หารด้วย จำนวนจากข้อ 5.2 <u>ตัดเศษทิ้ง</u>)	
5.4 สัดส่วนจำนวนลูกจ้างที่ต้องจัดให้มีการดำเนินการตามข้อ 1 ร้อยละ 50 ของจำนวนลูกจ้างเฉลี่ย (จำนวนจากข้อ 5.3 x 1/2) <u>ตัดเศษทิ้ง</u>	
หมายเหตุ: 1)ให้นำจำนวนลูกจ้าง <u>ตามข้อ 5.1-5.4</u> ไปกรอกในข้อ 2.1-2.4 2) <u>กรอกจำนวนลูกจ้างแต่ละเดือนให้ครบถ้วน</u> เพื่อชี้แจงข้อเท็จจริง กรณีมีจำนวนลูกจ้างแต่ละเดือนไม่ถึง 100 คน ไม่ต้องคำนวณจำนวนลูกจ้างเฉลี่ยในรอบปี 3) <u>กรณีหยุดหรือเลิกกิจการ</u> ให้แนบบแบบแจ้งการเปลี่ยนแปลงข้อมูลของผู้ประกอบกิจการ (สท.8) เฉพาะผู้ประกอบกิจการที่ยังไม่ได้แจ้งการหยุดหรือเลิกกิจการ	

ข้าพเจ้าขอรับรองว่ารายการที่แจ้งไว้ข้างต้นถูกต้องและเป็นจริงทุกประการ



ลงชื่อ.....ผู้มีอำนาจลงนาม/ผู้รับมอบอำนาจ
 (.....)
 ตำแหน่ง.....
 วันที่...../...../.....

โปรดนำส่ง สท.2 พร้อมสำเนา 1 ฉบับ เพื่อเป็นหลักฐานสำหรับผู้ประกอบกิจการ

(พลิก)

หมายเหตุ

1. สูตรการคำนวณเงินสมทบ

= (***ฐานค่าจ้าง** x 30) x จำนวนลูกจ้างที่ไม่ได้จัดให้มีการฝึกอบรมในสัดส่วนที่กฎหมายกำหนด หรือไม่มีลูกจ้างที่เข้ารับการทดสอบมาตรฐานฝีมือแรงงานแห่งชาติและผ่านการทดสอบมาตรฐานฝีมือแรงงานแห่งชาติหรือไม่มีลูกจ้างที่ผ่านการรับรองความรู้ความสามารถกับสัดส่วนจำนวนลูกจ้างที่ต้องจัดให้มีการฝึกอบรมฝีมือแรงงานหรือจัดให้มีการดำเนินการดังกล่าว อย่างใดอย่างหนึ่งหรือรวมกัน ไม่ครบตามสัดส่วนที่กำหนด x จำนวนเดือนที่มีหน้าที่ต้องจ่ายเงินสมทบในแต่ละปี x อัตราเงินสมทบที่รัฐมนตรีประกาศกำหนด]

***ฐานค่าจ้าง** คือ อัตราค่าจ้างขั้นต่ำสุดเป็นอัตราเดียวกันตามกฎหมายว่าด้วยการคุ้มครองแรงงานที่ผู้ประกอบการจ่ายในปีสุดท้ายก่อนปีที่มีการส่งเงินสมทบ โดยให้พิจารณาอัตราค่าจ้างขั้นต่ำสุดตามประกาศคณะกรรมการค่าจ้างก่อนปีที่มีการส่งเงินสมทบ

2. สูตรการคำนวณเงินเพิ่ม = (เงินสมทบที่ยังไม่ได้นำส่ง x อัตราเงินเพิ่ม1.5%ต่อเดือน) x ****ระยะเวลาที่ค้างชำระ**(เดือน)

**** ระยะเวลาที่ค้างชำระ** ให้คำนวณเป็นเดือนเศษของเดือน 15 วันให้นับเป็น 1 เดือน โดยเริ่มนับระยะเวลาที่ค้างชำระตั้งแต่วันที่ 1 เมษายนของปีถัดไป

3. เอกสารประกอบการยื่นแบบแสดงการส่งเงินสมทบ (สท.2)

- 3.1 แบบแสดงการส่งเงินสมทบกองทุนพัฒนาฝีมือแรงงานประจำปี (สท.2) พร้อมสำเนาฉบับ 1 ชุด
- 3.2 กรณีมีการจัดฝึกอบรมให้แบบสำเนาหนังสือรับรองการฝึกอบรมฝีมือแรงงานที่ผ่านความเห็นชอบโดยนายทะเบียนตาม พ.ร.บ.ส่งเสริมการพัฒนาฝีมือแรงงาน พ.ศ. 2545 (รับรองสำเนาถูกต้องโดยผู้มีอำนาจลงนามผู้รับมอบอำนาจ)
- 3.3 กรณีลูกจ้างที่เข้ารับการทดสอบมาตรฐานฝีมือแรงงานแห่งชาติและผ่านการทดสอบมาตรฐานฝีมือแรงงานแห่งชาติ ให้แบบสำเนาหนังสือรับรองมาตรฐานฝีมือแรงงาน (รับรองสำเนาถูกต้องโดยผู้มีอำนาจลงนามผู้รับมอบอำนาจ)
- 3.4 กรณีลูกจ้างที่ผ่านการรับรองความรู้ความสามารถ ให้แบบสำเนาหนังสือรับรองผู้ผ่านการรับรองความรู้ความสามารถ (รับรองสำเนาถูกต้องโดยผู้มีอำนาจลงนามผู้รับมอบอำนาจ)

4. กำหนดยื่นแบบแสดงการส่งเงินสมทบ ภายในเดือนมกราคม ถึง มีนาคมของปีถัดไป

ดาวน์โหลดแบบฟอร์มได้ที่เว็บไซต์ www.dsd.go.th/sdpaa

สอบถามข้อมูลเพิ่มเติม 02 245 1707 ต่อ 201, 417



แบบแจ้งการเปลี่ยนแปลงข้อมูลของผู้ประกอบการ

สำหรับเจ้าหน้าที่
ลำดับที่รับ _____
วันที่ _____

ชื่อสถานประกอบการ/ชื่อผู้ประกอบการ _____

เลขที่บัญชีผู้ประกอบการ _____ (โปรดระบุเลขที่บัญชีที่ขึ้นทะเบียนกองทุนเงินทดแทน)

ตั้งอยู่เลขที่ _____ หมู่ที่ _____ ตรอก/ซอย _____ ถนน _____

ตำบล/แขวง _____ อำเภอ/เขต _____ จังหวัด _____

รหัสไปรษณีย์ _____ โทรศัพท์ _____ โทรสาร _____

มีความประสงค์แจ้งการเปลี่ยนแปลง (โปรดทำเครื่องหมาย หน้าข้อความ ที่ต้องการเปลี่ยนแปลง

ข้อเท็จจริง พร้อมทั้งกรอกรายละเอียดเฉพาะรายการที่เปลี่ยนแปลงให้ครบถ้วน)

- | | |
|---|---|
| <input type="checkbox"/> (1) ย้ายสถานประกอบการ | <input type="checkbox"/> (6) เปลี่ยนผู้มีอำนาจลงนาม |
| <input type="checkbox"/> (2) หยุดกิจการชั่วคราว | <input type="checkbox"/> (7) เปลี่ยนผู้รับมอบอำนาจ |
| <input type="checkbox"/> (3) เลิกกิจการ | <input type="checkbox"/> (8) เพิ่มจำนวนสาขา |
| <input type="checkbox"/> (4) เปลี่ยนชื่อสถานประกอบการ | <input type="checkbox"/> (9) ยกเลิกสาขา |
| <input type="checkbox"/> (5) เปลี่ยนชื่อผู้ประกอบการ | <input type="checkbox"/> (10) เปลี่ยนแปลงอื่นๆ (ระบุ) _____ |

กรุณานำแบบแจ้งการเปลี่ยนแปลงข้อเท็จจริงมายัง (สปส.6-15) ของสำนักงานประกันสังคมด้วย

(1) ย้ายสถานประกอบการ สำนักงานใหญ่ สาขา _____

ไปอยู่ที่ : เลขที่ _____ หมู่ที่ _____ ตรอก/ซอย _____ ถนน _____

ตำบล/แขวง _____ อำเภอ/เขต _____ จังหวัด _____

รหัสไปรษณีย์ _____ โทรศัพท์ _____ โทรสาร _____

(2) หยุดกิจการชั่วคราว ตั้งแต่วันที่ _____ เดือน _____ พ.ศ. _____

เนื่องจาก _____

(3) เลิกประกอบการ ตั้งแต่วันที่ _____ เดือน _____ พ.ศ. _____

เอกสารที่แนบ หนังสือจดทะเบียนเลิกกิจการ อื่น ๆ (ระบุ) _____

(4) (5) (6) (7) เปลี่ยนชื่อสถานประกอบการ เปลี่ยนชื่อผู้ประกอบการ

เปลี่ยนผู้มีอำนาจลงนาม เปลี่ยนผู้รับมอบอำนาจ

จากเดิม _____

เปลี่ยนเป็น _____

เอกสารที่แนบ สำเนาหนังสือรับรองของกระทรวงพาณิชย์ หนังสือมอบอำนาจ

(8) เพิ่มจำนวนสาขา

ชื่อสาขา (ถ้ามี) _____ ตั้งแต่วันที่ _____
 ตั้งอยู่เลขที่ _____ หมู่ที่ _____ ตรอก/ซอย _____ ถนน _____
 ตำบล/แขวง _____ อำเภอ/เขต _____ จังหวัด _____
 รหัสไปรษณีย์ _____ โทรศัพท์ _____ โทรสาร _____
 นำส่งเงินสมทบที่ _____ (ระบุชื่อหน่วยงานกรมพัฒนาฝีมือแรงงาน)

(9) ยกเลิกสาขา

ชื่อสาขา (ถ้ามี) _____ ตั้งแต่วันที่ _____
 ตั้งอยู่เลขที่ _____ หมู่ที่ _____ ตรอก/ซอย _____ ถนน _____
 ตำบล/แขวง _____ อำเภอ/เขต _____ จังหวัด _____
 รหัสไปรษณีย์ _____ โทรศัพท์ _____ โทรสาร _____
 ครั้งสุดท้ายนำส่งเงินสมทบที่ _____ (ระบุชื่อหน่วยงานกรมพัฒนาฝีมือแรงงาน)

(10) รายการเปลี่ยนแปลงอื่นๆ

รายการที่แจ้งไว้เดิม	เปลี่ยนแปลงแก้ไข

(ถ้าไม่พอให้ใช้กระดาษอื่นกรอกข้อความต่อไปจนครบ)



ลงชื่อ _____ ผู้ประกอบกิจการ / ผู้รับมอบอำนาจ
 (_____)
 ตำแหน่ง _____
 วันที่ _____

เอกสารที่ใช้แนบ “หนังสือมอบอำนาจ”

1. ตีตรากรแสตมป์ 30 บาท
2. สำเนาหนังสือรับรองการจดทะเบียนนิติบุคคลพร้อมวัตถุประสงค์
3. สำเนาบัตรประชาชนผู้มอบอำนาจ พร้อมรับรองสำเนาถูกต้อง
4. สำเนาบัตรประชาชนผู้รับมอบอำนาจ พร้อมรับรองสำเนาถูกต้อง
5. กรอกวัตถุประสงค์การมอบอำนาจ ให้ใช้ข้อความว่า “ดำเนินการและลงนามใดๆ ภายใต้พระราชบัญญัติส่งเสริมการพัฒนาศูนย์ฝีมือแรงงาน พ.ศ.2545 และแก้ไขเพิ่มเติม (ฉบับที่ 2) พ.ศ.2557”

หนังสือมอบอำนาจ

เลขที่บัญชีผู้ประกอบการ

เขียนที่

วันที่

โดยหนังสือฉบับนี้ ข้าพเจ้า

อายุ..... ปี เชื้อชาติ..... สัญชาติ..... ตำแหน่ง.....

บัตรประจำตัวประชาชนเลขที่..... และข้าพเจ้า.....

อายุ..... ปี เชื้อชาติ..... สัญชาติ..... ตำแหน่ง.....

บัตรประจำตัวประชาชนเลขที่..... เป็นผู้มียอำนาจลงนามแทนสถานประกอบการชื่อ.....

..... ตั้งอยู่เลขที่.....

..... โทรศัพท์..... โทรสาร.....

ขอมอบอำนาจให้ (นาย/นาง/นางสาว)..... อายุ..... ปี

เชื้อชาติ..... สัญชาติ..... ตำแหน่ง.....

ปัจจุบันพักอยู่บ้านเลขที่.....

โทรศัพท์..... และ/หรือ (นาย/นาง/นางสาว).....

อายุ..... ปี เชื้อชาติ..... สัญชาติ..... ตำแหน่ง.....

ปัจจุบันพักอยู่บ้านเลขที่.....

โทรศัพท์..... เป็นผู้มียอำนาจกระทำการแทนข้าพเจ้าจนเสร็จการ ดังนี้

1.
2.
3.

โดยข้าพเจ้ายอมรับผิดชอบในการที่ผู้รับมอบอำนาจของข้าพเจ้าได้กระทำการไปตามที่มอบอำนาจนี้เสมือน
หนึ่งข้าพเจ้าได้กระทำด้วยตนเองทุกประการ

เพื่อเป็นหลักฐานข้าพเจ้าจึงได้ลงลายมือชื่อไว้เป็นสำคัญต่อหน้าพยานแล้ว

(ลงชื่อ).....ผู้มอบอำนาจ (ลงชื่อ).....ผู้มอบอำนาจ
(.....) (.....)



ปิดอากรแสตมป์

(ลงชื่อ).....ผู้รับมอบอำนาจ (ลงชื่อ).....ผู้รับมอบอำนาจ
(.....) (.....)

ข้าพเจ้าขอรับรองว่าเป็นลายมืออันแท้จริงของผู้มอบอำนาจและผู้รับมอบอำนาจ โดยลงลายมือชื่อ
ต่อหน้าข้าพเจ้าแล้ว

(ลงชื่อ).....พยาน (ลงชื่อ).....พยาน
(.....) (.....)

การมอบอำนาจ

1. ในกรณีที่ผู้มอบอำนาจเป็นนิติบุคคล ผู้มอบอำนาจ คือ ผู้มีอำนาจลงชื่อแทนนิติบุคคลนั้น และถ้ามีตราสำคัญของนิติบุคคลให้ประทับตราสำคัญด้วย
2. ให้กรอกข้อความด้วยลายมือชื่อเดียวกัน และใช้น้ำหมึกสีเดียวกัน ถ้าใช้พิมพ์ติดต้องเป็นเครื่องเดียวกัน
3. ถ้ามีรอยขีด ลบ ต่อเติม แก้ไข หรือขีดฆ่า ให้ผู้มอบอำนาจลงลายมือชื่อกำกับไว้ทุกแห่ง
4. อย่าลงลายมือชื่อผู้มอบอำนาจก่อนกรอกข้อความโดยครบถ้วน
5. ค่าอากรแสตมป์
 - (1) มอบอำนาจให้บุคคลคนเดียวหรือหลายคนกระทำการครั้งเดียว ค่าอากรแสตมป์ 10 บาท
 - (2) มอบอำนาจให้บุคคลคนเดียวหรือหลายคนร่วมกระทำการมากกว่าครั้งเดียว ค่าอากรแสตมป์ 30 บาท
 - (3) มอบอำนาจให้กระทำการมากกว่าครั้งเดียว โดยให้บุคคลหลายคนต่างคนต่างกระทำกิจกรรมแยกกัน ให้ติดอากรแสตมป์รายตัวบุคคลที่รับมอบ ค่าอากรแสตมป์รายละ 30 บาท
6. ให้แนบสำเนาบัตรประจำตัวประชาชนของผู้มอบอำนาจและผู้รับมอบอำนาจ พร้อมรับรองสำเนาถูกต้องด้วย

เลขที่รับ.....
วัน/เดือน/ปี.....
ลงชื่อผู้รับ.....

คำขอรับอนุญาตจัดตั้งศูนย์ฝึกอบรมฝีมือแรงงาน

ตามมาตรา 19 แห่งพระราชบัญญัติส่งเสริมการพัฒนาฝีมือแรงงาน พ.ศ. 2545

เลขที่.....

ที่.....

วันที่.....

เรียน อธิบดีกรมพัฒนาฝีมือแรงงาน

1. ข้าพเจ้า (ชื่อสถานประกอบการกิจการ).....

เลขที่บัญชีผู้ประกอบการ

โดย (นาย / นาง / นางสาว)ผู้มีอำนาจทำการแทน

ตั้งอยู่เลขที่.....หมู่ที่.....ตรอก/ซอย.....ถนน.....ตำบล / แขวง.....

อำเภอ/เขต.....จังหวัด.....รหัสไปรษณีย์.....โทรศัพท์.....

โทรสาร.....ชื่อผู้ติดต่อได้.....ประเภทกิจการ.....

มีลูกจ้างรวมทั้งสิ้น.....คน ชาย.....คน หญิง.....คน

2. ขออนุญาตเป็นศูนย์ฝึกอบรมฝีมือแรงงานภายในจังหวัด.....

จำนวน.....สาขาอาชีพ ดังนี้

 สาขาอาชีพช่างก่อสร้าง สาขาอาชีพช่างอุตสาหกรรม สาขาอาชีพช่างเครื่องกล สาขาอาชีพช่างไฟฟ้า อิเล็กทรอนิกส์ และคอมพิวเตอร์ สาขาอาชีพช่างอุตสาหกรรมศิลป์ สาขาอาชีพเกษตรอุตสาหกรรม สาขาอาชีพภาคบริการ

3. ชื่อศูนย์ฝึกอบรมฝีมือแรงงาน.....

ตั้งอยู่เลขที่.....หมู่ที่.....ตรอก/ซอย.....ถนน.....ตำบล/แขวง.....

อำเภอ/เขต.....จังหวัด.....รหัสไปรษณีย์.....โทรศัพท์.....โทรสาร.....

4. ขอแนบเอกสารหลักฐานประกอบคำขอ ดังนี้

4.1 กรณีบุคคลธรรมดา สำเนาบัตรประจำตัวประชาชน สำเนาทะเบียนบ้าน4.2 กรณีห้างหุ้นส่วนสามัญ บัญชีรายชื่อผู้เป็นหุ้นส่วนทุกคน สำเนาบัตรประจำตัวประชาชนของผู้เป็นหุ้นส่วนทุกคน สำเนาทะเบียนบ้านของผู้เป็นหุ้นส่วนทุกคน

4.3 กรณีนิติบุคคล

 หนังสือรับรองของนายทะเบียนหุ้นส่วนบริษัท สำเนาบัตรประจำตัวประชาชนของผู้มีอำนาจทำการแทนนิติบุคคล สำเนาทะเบียนบ้านของผู้มีอำนาจทำการแทนนิติบุคคล

5. แผนที่แสดงที่ตั้งศูนย์ฝึกอบรมฝีมือแรงงาน

6. เอกสาร / หลักฐานอื่น (ถ้ามี)

ข้าพเจ้าขอรับรองว่าข้อความดังกล่าวข้างต้นและเอกสารต่าง ๆ ถูกต้อง และเป็นจริงทุกประการ

ลงชื่อ.....ผู้ยื่นคำขอ (ผู้มีอำนาจลงนาม/ผู้รับมอบอำนาจ)

(.....)

ตำแหน่ง.....

เลขที่รับ.....
วัน/เดือน/ปี.....
ลงชื่อผู้รับ.....

**คำขออนุญาตรายการเครื่องมือ เครื่องจักร และอุปกรณ์ที่นำเข้ามาในราชอาณาจักร
เพื่อใช้ฝึกอบรมในศูนย์ฝึกอบรมฝีมือแรงงาน**

ตามมาตรา 34 (1) แห่งพระราชบัญญัติส่งเสริมการพัฒนาฝีมือแรงงาน พ.ศ. 2545

เลขที่.....

ที่.....

วันที่.....

เรียน อธิบดีกรมพัฒนาฝีมือแรงงาน

1. ข้าพเจ้า (ชื่อสถานประกอบการกิจการ).....
โดย (นาย / นาง / นางสาว)ผู้มีอำนาจทำการแทน
ตั้งอยู่เลขที่.....หมู่ที่.....ตรอก/ ซอย.....ถนน.....
ตำบล / แขวง.....อำเภอ/เขต.....จังหวัด.....
รหัสไปรษณีย์.....โทรศัพท์.....โทรสาร.....
ประเภทกิจการ.....รอบปีภาษี.....
ปัจจุบันมีลูกจ้างรวมทั้งสิ้น.....คน เป็นชาย.....คน หญิง.....คน

2. ชื่อศูนย์ฝึกอบรมฝีมือแรงงาน.....เลขที่ใบอนุญาต.....

3. ขออนุญาตนำเครื่องมือ เครื่องจักร และอุปกรณ์ที่นำเข้ามาในราชอาณาจักรเพื่อใช้ฝึกอบรมในศูนย์
ฝึกอบรมฝีมือแรงงาน ตามรายการและเหตุผลความจำเป็นในเอกสารแนบ

4. เอกสารแนบประกอบการพิจารณา

- หนังสือรับรองการจดทะเบียนนิติบุคคล
- สำเนาบัตรประจำตัวประชาชนของผู้ยื่นคำขอ
- สำเนาใบอนุญาตจัดตั้งศูนย์ฝึกอบรมฝีมือแรงงาน
- รายการเครื่องมือ เครื่องจักร และอุปกรณ์ที่ขออนุญาต
- เอกสารอื่นๆ

ขอรับรองว่าข้อความดังกล่าวข้างต้นและเอกสารต่างๆ ถูกต้องเป็นจริงทุกประการ

ลงชื่อ.....ผู้ยื่นคำขอ

(.....)

ตำแหน่ง.....

ถ้าขอรับอนุญาตนำคนต่างด้าวซึ่งเป็นช่างฝีมือ หรือผู้ชำนาญการเพื่อเป็นครูฝึก
รวมทั้งผู้สมรส และบุคคลซึ่งอยู่ในอุปการะ เข้ามาในราชอาณาจักร
ตามมาตรา 36 แห่งพระราชบัญญัติส่งเสริมการพัฒนาศักยภาพแรงงาน พ.ศ.2545

เลขที่รับ.....
วัน/เดือน/ปี.....
ลงชื่อผู้รับ.....

เลขที่.....

ที่.....

วันที่.....

เรียน นายทะเบียน

1. ข้าพเจ้า (ชื่อสถานประกอบการกิจการ).....

เลขที่บัญชีผู้ประกอบการ

โดย (นาย / นาง / นางสาว).....ผู้มีอำนาจทำการแทน

ตั้งอยู่เลขที่..... หมู่ที่..... ต...... อ...... จ......

อำเภอ / เขต..... จังหวัด..... รหัสไปรษณีย์..... โทรศัพท์..... โทรสาร.....

ประเภทกิจการ..... รอบปีภาษี.....

ปัจจุบันมีลูกจ้างรวมทั้งสิ้น..... คน แบ่งเป็นชาย..... คน หญิง..... คน

2. ขออนุญาตนำคนต่างด้าวเพื่อเป็นครูฝึก ผู้สมรส และบุคคลซึ่งอยู่ในอุปการะ เข้ามาในราชอาณาจักร
รายละเอียดตามเอกสารแนบ ดังนี้

1) ครูฝึก จำนวน.....คน

2) ผู้สมรส จำนวน.....คน

3) บุคคลซึ่งอยู่ในอุปการะ จำนวน.....คน

ทั้งนี้ ขอเข้ามาอยู่ในราชอาณาจักรมีกำหนดระยะเวลา.....

3. เอกสารแนบประกอบการพิจารณา

 หนังสือรับรองการจดทะเบียนนิติบุคคล สำเนาบัตรประจำตัวประชาชนของผู้ยื่นคำขอ บัตรประจำตัวหรือหนังสือเดินทางของคนต่างด้าวทุกคนที่ขอเข้ามาในราชอาณาจักร วุฒิการศึกษาและหลักฐานที่แสดงถึงประสบการณ์การทำงานของคนต่างด้าวที่เป็นครูฝึก รายละเอียดของคนต่างด้าวที่ขอเข้ามาในราชอาณาจักร

ข้าพเจ้าขอรับรองว่าข้อความดังกล่าวข้างต้นและเอกสารต่างๆ ถูกต้อง และเป็นจริงทุกประการ

ลงชื่อ.....ผู้ยื่นคำขอ (ผู้มีอำนาจลงนาม/ผู้รับมอบอำนาจ)

(.....)

ตำแหน่ง.....

แบบแจ้งการโอนการประกอบกิจการ
ตามมาตรา 14 แห่งพระราชบัญญัติส่งเสริมการพัฒนาฝีมือแรงงาน พ.ศ.2545

เลขที่รับ.....
วัน/เดือน/ปี.....
ลงชื่อผู้รับ.....

เลขที่.....

ที่.....

วันที่.....

เรียน นายทะเบียน

1. ข้าพเจ้า (ชื่อสถานประกอบการ).....

เลขที่บัญชีผู้ประกอบกิจการ

โดย (นาย / นาง / นางสาว)..... ผู้มีอำนาจทำการแทน

ตั้งอยู่เลขที่..... หมู่ที่..... ต.รอก / ซอย..... ถนน..... ตำบล / แขวง.....

อำเภอ / เขต..... จังหวัด..... รหัสไปรษณีย์..... โทรศัพท์..... โทรสาร.....

ประเภทกิจการ..... รอนปีภาษี.....

ปัจจุบันมีลูกจ้างรวมทั้งสิ้น..... คน แบ่งเป็นชาย..... คน หญิง..... คน

2. ขอแจ้งให้ทราบว่าบริษัทมีความประสงค์จะโอนการประกอบกิจการให้แก่.....

ตั้งอยู่เลขที่..... หมู่ที่..... ต.รอก / ซอย..... ถนน..... ตำบล / แขวง.....

อำเภอ / เขต..... จังหวัด..... รหัสไปรษณีย์..... โทรศัพท์..... โทรสาร.....

ตั้งแต่วันที่..... พร้อมแนบหลักฐานการโอน

3. ขณะนี้ ไม่มีผู้รับการฝึกซึ่งค้างการฝึก
 มีผู้รับการฝึกเตรียมซึ่งค้างการฝึก จำนวน..... คน เป็นชาย..... คน หญิง..... คน
 (รายละเอียดตามเอกสารแนบ)

4. ผู้รับโอนมีความประสงค์ / ไม่ประสงค์ จะดำเนินการฝึกเตรียมเข้าทำงานต่อไป

- ประสงค์
 ไม่ประสงค์

ทั้งนี้ผู้โอนและผู้รับโอนขอรับรองว่าข้อความดังกล่าวข้างต้นและเอกสารต่าง ๆ ถูกต้องเป็นจริงทุกประการ

ลงชื่อ.....ผู้โอน

(.....)

ตำแหน่ง.....

ลงชื่อ.....ผู้รับโอน

(.....)

ตำแหน่ง.....

หมายเหตุ ให้แจ้งนายทะเบียนทราบล่วงหน้าไม่น้อยกว่า 15 วันก่อนถึงวันโอน

แบบแจ้งการเลิกประกอบกิจการหรือมีเหตุจำเป็นอย่างอื่นไม่สามารถฝึกได้
ตามมาตรา 17 แห่งพระราชบัญญัติส่งเสริมการพัฒนาฝีมือแรงงาน พ.ศ.2545

เลขที่รับ.....
วัน/เดือน/ปี.....
ลงชื่อผู้รับ.....

เลขที่.....

ที่.....

วันที่.....

เรียน นายทะเบียน

1. ข้าพเจ้า (ชื่อสถานประกอบการ).....

เลขที่บัญชีผู้ประกอบการ

โดย (นาย / นาง / นางสาว)..... ผู้มีอำนาจทำการแทน

ตั้งอยู่เลขที่..... หมู่ที่..... ต.รอก/ ซอย..... ถนน..... ตำบล / แขวง.....

อำเภอ / เขต..... จังหวัด..... รหัสไปรษณีย์..... โทรศัพท์..... โทรสาร.....

ประเภทกิจการ..... รอบปีภาษี.....

ปัจจุบันมีลูกจ้างรวมทั้งสิ้น..... คน แบ่งเป็นชาย..... คน หญิง..... คน

2. ขอแจ้งให้ทราบว่าบริษัทมีความประสงค์ ดังนี้

 เลิกประกอบกิจการ (หลักฐานประกอบ) เลิกการฝึกเนื่องจากสาเหตุ.....3. ขณะนี้ ไม่มีผู้รับการฝึกซึ่งค้างการฝึก มีผู้รับการฝึกซึ่งค้างการฝึก ดังนี้ (รายละเอียดตามเอกสารแนบ)

(1) ฝึกเตรียมเข้าทำงาน จำนวน..... คน เป็นชาย..... คน หญิง..... คน

(2) ฝึกยกระดับฝีมือแรงงาน จำนวน..... คน เป็นชาย..... คน หญิง..... คน

(3) ฝึกเปลี่ยนสาขาอาชีพ จำนวน..... คน เป็นชาย..... คน หญิง..... คน

ขอรับรองว่าข้อความดังกล่าวข้างต้นและเอกสารต่าง ๆ ถูกต้องเป็นจริงทุกประการ

ลงชื่อ..... ผู้ยื่นคำขอ (ผู้มีอำนาจลงนาม/ผู้รับมอบอำนาจ)

(.....)

ตำแหน่ง.....

หมายเหตุ ให้แจ้งนายทะเบียนทราบล่วงหน้าไม่น้อยกว่า 15 วันก่อนเลิกการประกอบกิจการหรือเลิกการฝึก



ล้างข้อมูลทุกหน้า

แบบแสดงรายการภาษีเงินได้บริษัทหรือห้างหุ้นส่วนนิติบุคคล

ตามมาตรา 68 และมาตรา 69 แห่งประมวลรัษฎากร

สำหรับรอบระยะเวลาบัญชีที่เริ่มในหรือหลังวันที่ 1 มกราคม พ.ศ. 2556

ล้างข้อมูลหน้า 1

ภ.ง.ด.50

บริษัทหรือห้างหุ้นส่วนนิติบุคคล

รอบระยะเวลาบัญชี

4-5 เลขประจำตัวผู้เสียภาษีอากร
6-7 ชื่อ
8-10 ที่ตั้งสำนักงาน
11-14 หมู่บ้าน
15-16 ถนน
17 อำเภอ/เขต
18-19 รหัสไปรษณีย์

ตั้งแต่วันที่ เดือน พ.ศ.
ถึงวันที่ เดือน พ.ศ.
(1) ยื่นปกติ (3) ชำระล่วงหน้า
(2) ยื่นเพิ่มเติมครั้งที่

สถานภาพของบริษัทหรือห้างหุ้นส่วนนิติบุคคล

- (1) บริษัทหรือห้างฯ ที่ตั้งขึ้นตามกฎหมายไทยที่มีใช้บริษัทฯ ตาม (2) หรือ (3)
(2) บริษัทจดทะเบียนกับตลาดหลักทรัพย์
(3) บริษัทจดทะเบียนกับตลาดหลักทรัพย์เอ็มเอ ไอ
(4) บริษัทหรือห้างฯ ที่ตั้งขึ้นตามกฎหมายของต่างประเทศและกระทำการกิจการในประเทศไทย
(5) นิติบุคคลอื่นที่ตั้งขึ้นตามกฎหมายของต่างประเทศ
(6) กิจการของรัฐบาลต่างประเทศ หรือองค์การของรัฐบาลต่างประเทศ
(7) กิจการร่วมค้า
(8) กิจการได้รับยกเว้นภาษีเงินได้จาก การขนส่งสินค้าทางทะเลระหว่างประเทศ
(9) กิจการได้รับยกเว้นภาษีเงินได้จากโครงการลดการปล่อยก๊าซเรือนกระจก
(10) กิจการสำนักงานปฏิบัติการภูมิภาค
(11) กิจการนำเข้าส่งออกที่ได้รับอนุญาตจากกระทรวงพลังงานให้ค่าน้ำมันเชื้อเพลิง
(12) กิจการศูนย์กลางการจัดหาสินค้าเพื่อการผลิตระหว่างประเทศ
(13) กิจการตั้งอยู่ในเขตพัฒนาพิเศษเฉพาะกิจ

สำหรับบันทึกข้อมูลจากระบบ TCL

กิจการที่ประกอบ

(ให้ระบุตามลำดับความสำคัญโดยให้ถือรายได้จากการขายหรือรายได้จากการประกอบกิจการเป็นเกณฑ์)

1. สำหรับเจ้าหน้าที่ รหัส ISIC
2. สำหรับเจ้าหน้าที่ รหัส ISIC
3. สำหรับเจ้าหน้าที่ รหัส ISIC

คำรับรองของกรรมการ หรือผู้เป็นหุ้นส่วน หรือผู้จัดการ

ข้าพเจ้าได้ตรวจสอบรายการในแบบ ภ.ง.ด.50 งบดุล บัญชีทำการ และบัญชีกำไรขาดทุนที่แนบมาพร้อมนี้แล้ว ขอรับรองว่าเป็นรายการที่ถูกต้องสมบูรณ์เป็นความจริง มีเอกสารหลักฐานทางบัญชีสนับสนุนครบถ้วนถูกต้อง มีได้ละเว้นธุรกิจอื่นใดที่ประกอบรวมทั้งได้ให้คำชี้แจงและข้อมูลต่างๆ ทางบัญชี ตลอดจนข้อมูลทางภาษีแก่ผู้สอบบัญชีที่ได้รับแต่งตั้ง ตามความเป็นจริงและครบถ้วน

ภาษีที่ชำระเพิ่มเติม

30-31 จำนวนเงิน บาท สตางค์

ภาษีที่ชำระไว้เกิน

จำนวนเงิน บาท สตางค์

คำร้องขอคืนเงินภาษี

32 ข้าพเจ้ามีความประสงค์จะขอคืนเงินภาษีที่ชำระไว้เกินข้างต้น
ลงชื่อ
ตำแหน่ง
ลงชื่อ
ตำแหน่ง
ยื่นวันที่ เดือน พ.ศ.

ประทับตรา
นิติบุคคล
(ถ้ามี)

ประทับตรา
นิติบุคคล
(ถ้ามี)

เลขประจำตัวผู้เสียภาษีอากร (ของผู้ตรวจสอบและรับรองบัญชี)

ชื่อผู้ตรวจสอบและรับรองบัญชี

ทะเบียนเลขที่

33 34 35

วันที่ในรายงานของผู้ตรวจสอบและรับรองบัญชี วันที่ เดือน พ.ศ.

เลขประจำตัวผู้เสียภาษีอากร (ของสำนักงานสอบบัญชี)

36 37

เลขประจำตัวผู้เสียภาษีอากร (ของผู้ทำบัญชี)

ชื่อผู้ทำบัญชี

เลขประจำตัวผู้เสียภาษีอากร (ของสำนักงานทำบัญชี)

38 39 40

บันทึก ให้แสดงรายการในแบบฯ ตามความเป็นจริงและครบถ้วน หากแจ้งข้อความเท็จเพื่อหลีกเลี่ยงการเสียภาษีอากรมีความผิดและต้องรับโทษตามประมวลรัษฎากร

รายการที่ 1 สิทธิประโยชน์ที่ได้รับจากการส่งเสริมการลงทุน (กรณีมีบัตรส่งเสริมฯ มากกว่า 1 ฉบับ ให้แนบรายละเอียด)

1. ตามบัตรส่งเสริมการลงทุนเลขที่..... ลงวันที่ [] เดือน [] พ.ศ. [] [] [] 42-43
2. กิจการที่ได้รับการส่งเสริมการลงทุน (ระบุ)..... รหัส ISIC [] [] [] [] [] [] 44

ได้รับการลดหย่อนหรือได้รับการยกเว้นภาษีเงินได้	เวลา (ปี)	ตั้งแต่วันที่ เดือน ปี พ.ศ.	ถึงวันที่ เดือน ปี พ.ศ.
<input type="checkbox"/> (1) ได้รับการลดหย่อนอัตราภาษีเงินได้หรือร้อยละ 50 ของอัตราปกติ		[] [] [] [] [] [] [] [] [] []	[] [] [] [] [] [] [] [] [] []
<input type="checkbox"/> (2) ได้รับยกเว้นภาษีเงินได้ทั้งหมด		[] [] [] [] [] [] [] [] [] []	[] [] [] [] [] [] [] [] [] []
<input type="checkbox"/> (3) ได้รับยกเว้นภาษีเงินได้บางส่วน		[] [] [] [] [] [] [] [] [] []	[] [] [] [] [] [] [] [] [] []
<input type="checkbox"/> (4) อื่นๆ (ระบุ).....		[] [] [] [] [] [] [] [] [] []	[] [] [] [] [] [] [] [] [] []

กรณีบริษัทฯ ประกอบกิจการอื่นที่ไม่ได้รับการส่งเสริมการลงทุนด้วย (ระบุ).....

รายการที่ 2 เงินได้ที่ต้องเสียภาษี และการคำนวณภาษี

จำนวนเงิน

1. (1) กำไรสุทธิที่ต้องเสียภาษี (2) ขาดทุนสุทธิ (จากรายการที่ 3 21.)
- (3) รายรับก่อนหักรายจ่าย (กรณีเสียภาษีจากยอดรายรับ)

2. การคำนวณภาษี (ดูคำอธิบายการใช้ตารางภาษีในการคำนวณภาษีด้านล่าง)

- (1) กรณีลดอัตราภาษี (1.1) (1.2) (1.3) (1.4) (1.5) (1.6)
- (2) กรณีได้รับอนุมัติจากกรมสรรพากรให้เสียภาษีจากยอดรายรับ

ภาษีที่คำนวณได้

3. หัก (1) ภาษีเงินได้ที่ได้รับยกเว้นตาม พระราชกฤษฎีกา (ฉบับที่ 18) หรือ (ฉบับที่ 463)
- (2) ภาษีเงินได้ที่ได้รับยกเว้นตาม พระราชกฤษฎีกา (ฉบับที่ 300)
- (3) ภาษีเงินได้ที่ หัก ณ ที่จ่าย และภาษีที่บุคคลอื่นเสียแทน
- (4) ภาษีที่ชำระแล้วตามแบบ ภ.ง.ด.51
- (5) ภาษีใน ส่วนที่ได้รับการลดหย่อนอัตราให้ร้อยละ 50 ของอัตราปกติ
- (6) ภาษีที่ชำระแล้วตามแบบ ภ.ง.ด.50 (กรณียื่นเพิ่มเติม)
4. คงเหลือภาษีที่ ชำระเพิ่มเติม ชำระไว้เกิน
5. บวกเงินเพิ่ม (ถ้ามี)
6. รวมภาษีที่ ชำระเพิ่มเติม ชำระไว้เกิน

ลำดับที่	คำอธิบายการใช้ตารางในการคำนวณภาษี	กำไรสุทธิ	อัตราภาษีร้อยละ
1	กรณีลดอัตราภาษี		
(1.1)	บริษัทหรือห้างหุ้นส่วนนิติบุคคลรวมถึงบริษัทจดทะเบียนกับตลาดหลักทรัพย์ฯ สำหรับรอบระยะเวลาบัญชีที่เริ่มในหรือหลังวันที่ 1 มกราคม พ.ศ. 2556 แต่ไม่เกินวันที่ 31 ธันวาคม พ.ศ. 2557 ตาม พ.ร.ฎ.(ฉบับที่ 530) แก้ไขเพิ่มเติมโดย พ.ร.ฎ.(ฉบับที่ 555)	ทั้งจำนวน	20
(1.2)	บริษัทหรือห้างหุ้นส่วนนิติบุคคลที่มีทุนที่ชำระแล้วในวันสุดท้ายของรอบระยะเวลาบัญชีไม่เกิน 5 ล้านบาท และมีรายได้จากการขายสินค้าและการให้บริการในรอบระยะเวลาบัญชีไม่เกิน 30 ล้านบาท ต่อเนื่องกัน สำหรับกำไรสุทธิที่เกิดขึ้นในรอบระยะเวลาบัญชีที่เริ่มในหรือหลังวันที่ 1 มกราคม พ.ศ. 2555 เป็นต้นไป ตาม พ.ร.ฎ.(ฉบับที่ 530) แก้ไขเพิ่มเติมโดย พ.ร.ฎ.(ฉบับที่ 555) และ พ.ร.ฎ.(ฉบับที่ 564)	ไม่เกิน 300,000 เกิน 300,000 แต่ไม่เกิน 1,000,000 เกิน 1,000,000 ขึ้นไป	ยกเว้น 15 20
(1.3)	กิจการสำนักงานปฏิบัติการภูมิภาค ตาม พ.ร.ฎ.(ฉบับที่ 405) แก้ไขเพิ่มเติมโดย พ.ร.ฎ.(ฉบับที่ 508) และ พ.ร.ฎ.(ฉบับที่ 535)	ทั้งจำนวน	10
(1.4)	กิจการนำเข้าส่งออกที่ได้รับอนุญาตจากกระทรวงพลังงานให้ค้ำประกันเชื้อเพลิง ตาม พ.ร.ฎ.(ฉบับที่ 426)	ทั้งจำนวน	10
(1.5)	กิจการตั้งอยู่ในเขตพัฒนาพิเศษเฉพาะกิจ ตาม พ.ร.ฎ.(ฉบับที่ 566)	ทั้งจำนวน	3
(1.6)	กิจการศูนย์กลางการจัดหาสินค้าเพื่อการผลิตระหว่างประเทศ ตาม พ.ร.ฎ.(ฉบับที่ 518)	ทั้งจำนวน	15
2	กรณีได้รับอนุมัติจากกรมสรรพากรให้เสียภาษีจากยอดรายรับก่อนหักรายจ่าย ให้เสียภาษีร้อยละ 5 ของยอดรายรับ		

หมายเหตุ กรณีตาม ลำดับที่ 1 (1.1) ถึง (1.6) ต้องปฏิบัติตามหลักเกณฑ์ วิธีการ และเงื่อนไขที่กฎหมายกำหนด ดูรายละเอียดเพิ่มเติมได้ในวิธีการออกแบบ ภ.ง.ด.50

- กรณีเป็นบริษัทฯ ที่ได้รับการส่งเสริมการลงทุน (ได้รับการยกเว้นภาษีเงินได้) หรือบริษัทฯ ที่ได้รับยกเว้นภาษีเงินได้จากกำไรสุทธิตามกฎหมาย ให้กรอกรายการช่อง 1 และ 3
- กรณีทั่วไป กรณีลดอัตรา หรือกรณีเป็นบริษัทฯ ที่ได้รับการส่งเสริมการลงทุน (ได้รับการลดอัตราภาษีเงินได้) ให้กรอกรายการในช่อง 3 ช่องเดียว
- กรณีเป็นบริษัทฯ ที่ประกอบทั้งกิจการที่ได้รับการยกเว้นภาษีเงินได้และกิจการที่ต้องเสียภาษีเงินได้ ให้กรอกรายการในช่อง 1 2 และ 3

รายการที่ 3 รายได้ รายจ่าย และกำไรหรือขาดทุนสุทธิ

	1 กิจการที่ได้รับยกเว้นภาษีเงินได้	2 กิจการที่ต้องเสียภาษีเงินได้	3 รวม	
1. รายได้โดยตรงจากการประกอบกิจการ				63
2. หัก ต้นทุนขายหรือรายจ่ายเพื่อคำนวณกำไรขั้นต้น (จากรายการที่ 4 9.)				64
3. <input type="checkbox"/> กำไรขั้นต้น <input type="checkbox"/> ขาดทุนขั้นต้น				65-66
4. บวก รายได้อื่น (จากรายการที่ 6 7.)				67
5. รวม (3. + 4.) ถ้าขาดทุนขั้นต้น (4. - 3.)				
6. หัก รายจ่ายอื่น (จากรายการที่ 7 5.)				68
7. รวม (5. - 6.) ถ้าขาดทุนขั้นต้น (5. + 6.)				
8. หัก รายจ่ายในการขายและบริหาร (จากรายการที่ 8 31.)				69
9. <input type="checkbox"/> กำไรสุทธิ <input type="checkbox"/> ขาดทุนสุทธิ ตามบัญชีกำไรขาดทุน				70-71
10. บวก รายได้ที่ให้ถือเป็นรายได้ตามประมวลรัษฎากร				72
11. บวก รายจ่ายที่ไม่ให้ถือเป็นรายจ่ายตามประมวลรัษฎากร (จากรายการที่ 9 7.)				73
12. รวม (9. + 10. + 11.) ถ้าขาดทุน (9. - 10. - 11.)				
13. หัก รายได้ที่ได้รับการยกเว้นภาษีเงินได้หรือรายจ่ายที่มีสิทธิหักได้เพิ่มขึ้น (จากรายการที่ 10 5.)				74
14. รวม (12. - 13.) ถ้าขาดทุน (12. + 13.)				
15. หัก ขาดทุนสุทธิที่มีสิทธินำมาหักตามกฎหมาย (จากรายการที่ 11)				75
16. รวม (14. - 15.) ถ้าขาดทุน (14. + 15.)				
17. บวก รายจ่ายส่วนที่เกินร้อยละ 10 ของกำไรสุทธิ :				
รายจ่ายเพื่อสนับสนุนการศึกษา				75.1
รายจ่ายเพื่อสนับสนุนด้านการเรียนรู้และนันทนาการ				75.2
รายจ่ายในการจัดหาหนังสือหรือสื่ออิเล็กทรอนิกส์เพื่อสถานศึกษา				75.3
รายจ่ายในการจัดให้คนพิการได้รับสิทธิประโยชน์				75.4
รายจ่ายเพื่อพัฒนาครู ศึกษานิเทศก์ และบุคลากรทางการศึกษา				75.5
รายจ่ายในการจัดตั้งศูนย์พัฒนาเด็กเล็กในสังกัด อปท.				75.6
รายจ่ายเพื่อโครงการฝึกอบรมอาชีพ				75.7
รายจ่ายบริจาคให้แก่สถานศึกษา				75.8
รายจ่ายบริจาคให้แก่องค์กรกีฬา				75.9
18. บวก รายจ่ายเพื่อการกุศลสาธารณะฯ ส่วนที่เกินร้อยละ 2 ของกำไรสุทธิ				76
19. บวก รายจ่ายเพื่อการศึกษาหรือเพื่อการกีฬา ส่วนที่เกินร้อยละ 2 ของกำไรสุทธิ				77
20. รวม (16.+17.+18.+19.) ถ้าขาดทุน (16.-17.-18.-19.)				78
21. <input type="checkbox"/> กำไรสุทธิที่ต้องเสียภาษี <input type="checkbox"/> ขาดทุนสุทธิ				

รายการที่ 4 ต้นทุนขายหรือรายจ่ายเพื่อคำนวณกำไรขั้นต้น

	1 กิจการที่ได้รับยกเว้นภาษีเงินได้	2 กิจการที่ต้องเสียภาษีเงินได้	3 รวม	
1. สินค้าคงเหลือ ณ วันเริ่มรอบระยะเวลาบัญชี				79
2. ซื้อสินค้า				80
3. ต้นทุนผลิต/ต้นทุนการให้บริการ (จากรายการที่ 5 17.)				81
4. ค่าแห่งกิวติวัลส์ ค่าแห่งลิขสิทธิ์ หรือสิทธิอย่างอื่น				82
5. ค่าใช้จ่ายอื่น ๆ ในการซื้อสินค้า				83
6. รวม 3. ถึง 5.				
7. รวม (1. + 2. + 6.)				
8. หัก สินค้าคงเหลือ ณ วันสุดท้ายของรอบระยะเวลาบัญชี				84
9. ต้นทุนขายหรือรายจ่ายเพื่อคำนวณกำไรขั้นต้น (7. - 8.)				85

รายการที่ 5 ต้นทุนผลิต/ต้นทุนการให้บริการ

	1 กิจการที่ได้รับยกเว้นภาษีเงินได้	2 กิจการที่ต้องเสียภาษีเงินได้	3 รวม	
1. วัตถุดิบ และวัสดุคงเหลือ ณ วันเริ่มรอบระยะเวลาบัญชี				86
2. ชื่อวัตถุดิบ และวัสดุ				87
3. ค่าใช้จ่ายอื่น ๆ ในการซื้อวัตถุดิบ และวัสดุ				88
4. รวม 1. ถึง 3.				
5. หัก วัตถุดิบ และวัสดุคงเหลือ ณ วันสุดท้ายของรอบระยะเวลาบัญชี				89
6. ต้นทุนวัตถุดิบ และวัสดุที่ใช้ไป (4. - 5.)				90
7. งานระหว่างทำ หรือสินค้าระหว่างผลิตคงเหลือ ณ วันเริ่มรอบระยะเวลาบัญชี				91
8. เงินเดือน และค่าจ้างแรงงาน				92
9. ค่าแห่งกิวติวีสต์ ค่าแห่งลิขสิทธิ์ หรือสิทธิอย่างอื่น				93
10. ค่าเชื้อเพลิงหรือพลังงาน				94
11. ค่าภาชนะบรรจุ ค่าหีบห่อ				95
12. ค่าสึกหรอและค่าเสื่อมราคา				96
13. ค่าใช้จ่ายในการผลิต/การให้บริการ อื่น ๆ				97
14. รวม 8. ถึง 13.				
15. รวม (6. + 7 + 14.)				
16. หัก งานระหว่างทำหรือสินค้าระหว่างผลิตคงเหลือ ณ วันสุดท้ายของรอบระยะเวลาบัญชี				98
17. ต้นทุนผลิต/ต้นทุนการให้บริการ (15. - 16.)				99

รายการที่ 6 รายได้อื่น

	1 กิจการที่ได้รับยกเว้นภาษีเงินได้	2 กิจการที่ต้องเสียภาษีเงินได้	3 รวม	
1. กำไรจากการจำหน่ายทรัพย์สิน				100
2. กำไรจากอัตราแลกเปลี่ยนเงินตรา				101
3. ดอกเบี้ยรับ				102
4. เงินปันผลหรือส่วนแบ่งกำไร				103
5. เงินชดเชยค่าภาษีอากร				104
6. รายได้อื่นที่นอกเหนือจาก 1. ถึง 5.				105
7. รวม 1. ถึง 6.				

รายการที่ 7 รายจ่ายอื่น

	1 กิจการที่ได้รับยกเว้นภาษีเงินได้	2 กิจการที่ต้องเสียภาษีเงินได้	3 รวม	
1. ขาดทุนจากการจำหน่ายทรัพย์สิน				106
2. ขาดทุนจากอัตราแลกเปลี่ยนเงินตรา				107
3. ต้นทุนทางการเงิน				108
4. รายจ่ายอื่นที่นอกเหนือจาก 1. ถึง 3.				109
5. รวม 1. ถึง 4.				

รายการที่ 8 รายจ่ายในการขายและบริหาร

	1 กิจการที่ได้รับยกเว้นภาษีเงินได้	2 กิจการที่ต้องเสียภาษีเงินได้	3 รวม	
1. รายจ่ายเกี่ยวกับพนักงาน				110
2. ค่าตอบแทนกรรมการ				111
3. ค่าไฟฟ้า ค่าประปา ค่าโทรศัพท์				112
4. ค่าพาหนะ รายจ่ายในการเดินทาง ค่าที่พัก				113
5. ค่าระวาง ค่าขนส่ง				114
6. ค่าเช่า				115
7. ค่าซ่อมแซม				116
8. ค่ารับรอง				117
9. ค่านายหน้า ค่าโฆษณา ค่าส่งเสริมการขาย				118
10. ค่าภาษีธุรกิจเฉพาะ (รวมรายได้ส่วนท้องถิ่น)				119
11. ค่าภาษีอากรอื่น ๆ				120
12. ต้นทุนทางการเงิน				121
13. ค่าทำบัญชี				121.1
14. ค่าสอบบัญชี				122
15. รายจ่ายเพื่อสนับสนุนการศึกษา				122.1
16. รายจ่ายเพื่อสนับสนุนด้านการเรียนรู้และนันทนาการ				122.2
17. รายจ่ายในการจัดหาหนังสือหรือสื่ออิเล็กทรอนิกส์เพื่อสถานศึกษา				122.3
18. รายจ่ายในการจัดให้คนพิการได้รับสิทธิประโยชน์				122.4
19. รายจ่ายเพื่อพัฒนาครู ศึกษานิเทศก์ และบุคลากรทางการศึกษา				122.5
20. รายจ่ายในการจัดตั้งศูนย์พัฒนาเด็กเล็กในสังกัด อปท.				122.6
21. รายจ่ายเพื่อโครงการฝึกอบรมอาชีพฯ				122.7
22. รายจ่ายบริจาคให้แก่สถานศึกษา				122.8
23. รายจ่ายบริจาคให้แก่องค์กรกีฬา				122.9
24. รายจ่ายเพื่อการกุศลสาธารณะฯ				123
25. รายจ่ายเพื่อการศึกษาหรือเพื่อการกีฬา				124
26. ค่าธรรมเนียมในการให้คำแนะนำและปรึกษา				125
27. ค่าธรรมเนียมอื่น ๆ				126
28. หนี้สูญ				127
29. ค่าสิทธิและค่าเสื่อมราคาของทรัพย์สิน				128
30. รายจ่ายอื่นที่นอกเหนือจาก 1. ถึง 29.				129
31. รวม 1. ถึง 30.				

รายการที่ 9 รายจ่ายที่ไม่ให้ถือเป็นรายจ่ายตามประมวลรัษฎากร

	1 กิจการที่ได้รับยกเว้นภาษีเงินได้	2 กิจการที่ต้องเสียภาษีเงินได้	3 รวม	
1. ภาษีเงินได้บริษัทหรือห้างหุ้นส่วนนิติบุคคล				130
2. ค่ารับรอง				131
3. หนี้สูญ				132
4. เงินสำรอง				132.1
5. รายจ่ายตามรายการที่ 8 15. ถึง 23.				133
6. รายจ่ายที่ไม่ให้ถือเป็นรายจ่ายอื่น ๆ				134
7. รวม 1. ถึง 6.				

แบบแจ้งข้อความของกรรมการ หรือผู้เป็นหุ้นส่วน หรือผู้จัดการ

ชื่อ (บริษัทหรือห้างหุ้นส่วนนิติบุคคล)

สำหรับรอบระยะเวลาบัญชี ตั้งแต่วันที่ [] เดือน [] พ.ศ. [] ถึงวันที่ [] เดือน [] พ.ศ. []

ข้าพเจ้าขอแจ้งข้อความเกี่ยวกับกิจการของบริษัทหรือห้างหุ้นส่วนนิติบุคคล ตามรายการดังต่อไปนี้

1. กิจการขายสินค้า บริการ หรือทรัพย์สิน ให้กู้ยืมเงิน หรือให้เช่าทรัพย์สิน โดยไม่มีค่าตอบแทนหรือมีแต่ต่ำกว่าราคาตลาด อันถือได้ว่าเป็นสาระสำคัญโดยชัดแจ้ง
 มี เพราะ 163
 ไม่มี
2. กิจการซื้อทรัพย์สิน รวมทั้งรายจ่ายเพื่อซื้อทรัพย์สินดังกล่าว และค่าบริการในราคาที่เกินปกติ อันถือได้ว่าเป็นสาระสำคัญโดยชัดแจ้ง
 มี เพราะ 164
 ไม่มี
3. กิจการตั้งเจ้าหนี้หรือลูกหนี้โดยไม่มีตัวตน หรือมีตัวตน แต่จำนวนเกินความเป็นจริง อันถือได้ว่าเป็นสาระสำคัญโดยชัดแจ้ง
 มี เพราะ 165
 ไม่มี
4. กิจการเกิดผลขาดทุนสุทธิติดต่อกันเกินกว่า 3 รอบระยะเวลาบัญชี แต่มีการขยายกิจการ
 มี เพราะ 166
 ไม่มี
5. การหักภาษี ณ ที่จ่าย และนำส่งภาษี กิจการได้ดำเนินการครบถ้วนแล้วหรือไม่
 ได้ดำเนินการครบถ้วนแล้ว
 ไม่ได้ดำเนินการ เพราะ 167

ข้าพเจ้าขอรับรองว่า ข้อความที่แจ้งข้างต้นถูกต้องและสมบูรณ์ทุกประการ

ลงชื่อ

(.....)

ตำแหน่ง

ประทับตรา
นิติบุคคล
(ถ้ามี)

ลงชื่อ

(.....)

ตำแหน่ง

วันที่ [] เดือน [] พ.ศ. []

ส่วนของผู้ตรวจสอบและรับรองบัญชี

ข้าพเจ้าได้ทดสอบรายการตามแบบแจ้งข้อความของกรรมการ หรือผู้เป็นหุ้นส่วน หรือผู้จัดการข้างต้นแล้วมีความเห็นว่า

1. ถูกต้องตามที่ควรและมีความเห็นเพิ่มเติมดังนี้ 168
2. กรณีอื่นๆ 169

ลงชื่อ ผู้ตรวจสอบและรับรองบัญชี 170

(.....)

วันที่ [] เดือน [] พ.ศ. []

คำเตือน

1. ผู้ตรวจสอบและรับรองบัญชี ต้องปฏิบัติให้เป็นไปตามประกาศอธิบดีกรมสรรพากรเกี่ยวกับการตรวจสอบและรับรองบัญชี เรื่องกำหนดระเบียบเกี่ยวกับการตรวจสอบและรับรองบัญชี ตามมาตรา 3 สัตต แห่งประมวลรัษฎากร หากฝ่าฝืนมีความผิดและต้องรับโทษตามประมวลรัษฎากร
2. ผู้ทำบัญชีต้องจัดทำบัญชีให้ถูกต้องตามพระราชบัญญัติการบัญชี พ.ศ. 2543 หากฝ่าฝืนมีความผิดและต้องรับโทษทั้งทางแพ่งและทางอาญา ตามพระราชบัญญัติการบัญชี พ.ศ. 2543



วิธีการออกแบบแสดงรายการภาษีเงินได้นิติบุคคล

สำหรับรอบระยะเวลาบัญชีที่เริ่มในหรือหลังวันที่ 1 มกราคม พ.ศ. 2556

ภ.ง.ด.50

ให้กรอกรายการที่มีทุกรายการตามที่ปรากฏในแบบ ภ.ง.ด.50 ห้ามแก้ไขหรือเพิ่มเติมรายการขึ้นใหม่

กิจการที่ต้องแยกยื่นแบบ

กรณีดังต่อไปนี้ ให้แยกยื่นแบบ ภ.ง.ด.50 โดยใช้เลขประจำตัวผู้เสียภาษีอากรเดียวกัน พร้อมทั้งบัญชีทำการ และบัญชีกำไรขาดทุนของแต่ละกิจการออกเป็นคนละชุด

- (1) บริษัทหรือห้างหุ้นส่วนนิติบุคคลที่ตั้งขึ้นตามกฎหมายไทยที่ประกอบกิจการขนส่งสินค้าทางทะเลระหว่างประเทศประกอบกิจการทั้งที่ได้รับยกเว้นฯ และกิจการอื่นที่ไม่ได้รับยกเว้นภาษีเงินได้ฯ
 - (2) บริษัทที่ประกอบการทั้งกิจการโครงการลดการปล่อยก๊าซเรือนกระจกทั้งที่ได้รับยกเว้นฯ และกิจการอื่นที่ไม่ได้รับยกเว้นภาษีเงินได้ฯ
 - (3) บริษัทที่ประกอบการทั้งกิจการสำนักงานปฏิบัติการภูมิภาคและกิจการอื่น
 - (4) บริษัทที่ประกอบการทั้งกิจการที่ได้รับอนุญาตจากกระทรวงพลังงานให้ดำเนินงานเชื้อเพลิง เฉพาะเพื่อการนำเข้าและส่งออกป้อนอกราชอาณาจักรในเขตปลอดอากรหรือระหว่างเขตปลอดอากรตามกฎหมายว่าด้วยศุลกากร และกิจการอื่น
 - (5) บริษัทที่ประกอบการทั้งกิจการศูนย์กลางการจัดการสินค้าเพื่อการผลิตระหว่างประเทศ และกิจการอื่น
- กรณี (2) (3) (4) และ (5) ให้ยื่นบัญชีงบดุลพร้อมแบบ ภ.ง.ด.50 ของกิจการใดกิจการหนึ่งก็ได้

หน้าแรก

บริษัทหรือห้างหุ้นส่วนนิติบุคคล

ให้กรอกเลขประจำตัวผู้เสียภาษีอากร ชื่อบริษัทหรือห้างหุ้นส่วนนิติบุคคล ที่ตั้งสำนักงาน รหัสไปรษณีย์ หมายเลขโทรศัพท์ (เป็นภาษาไทย) และกรอกชื่อเว็บไซต์ (เว็บไซต์หลักที่ใช้ในการประกอบธุรกรรม) ลงในช่องที่จัดไว้ให้ครบถ้วนชัดเจน

รอบระยะเวลาบัญชี

ให้กรอกวันเริ่มต้นและวันสุดท้ายของรอบระยะเวลาบัญชี

การยื่นแบบแสดงรายการ

ให้ระบุว่าเป็นการยื่นปกติ หรือยื่นเพิ่มเติม หรือชำระล่วงหน้า โดยใส่เครื่องหมาย “✓” ลงในช่อง “□” หน้าข้อความนั้น กรณียื่นเพิ่มเติม ให้ระบุด้วยว่ายื่นเพิ่มเติมครั้งที่เท่าไร และให้แสดงรายการพร้อมทั้งคำนวณภาษีใหม่ทั้งหมด แล้วนำภาษีที่ได้ชำระไว้แล้วตามแบบ ภ.ง.ด.50 ที่ยื่นไว้เดิมของรอบระยะเวลาบัญชีเดียวกันมาหักออก

สถานภาพของบริษัทหรือห้างหุ้นส่วนนิติบุคคล

ให้ใส่เครื่องหมาย “✓” ลงในช่อง “□” หน้าข้อความแล้วแต่กรณี เพียงข้อเดียว

กิจการที่ต้องแยกยื่นแบบแสดงรายการ

กรณีบริษัทหรือห้างหุ้นส่วนนิติบุคคล ซึ่งประกอบกิจการตาม (8) ถึง (12) และประกอบกิจการอื่นด้วย ให้แยกยื่นแบบแสดงรายการภาษีเงินได้นิติบุคคล พร้อมทั้งบัญชีทำการ และบัญชีกำไรขาดทุน ของแต่ละกิจการ ออกเป็นคนละชุด โดยแบบแสดงรายการของกิจการอื่น ให้ระบุสถานภาพข้อใดข้อหนึ่งจาก (1) ถึง (7) แล้วแต่กรณี

ตัวอย่างเช่น กรณีบริษัทหรือห้างหุ้นส่วนนิติบุคคลที่ประกอบกิจการทั้งกิจการขนส่งสินค้าทางทะเลระหว่างประเทศ ที่ได้รับยกเว้นภาษีเงินได้ และกิจการอื่นที่ไม่ได้รับยกเว้นภาษีเงินได้ให้แยกยื่นแบบ ภ.ง.ด.50 โดยใช้เลขประจำตัวผู้เสียภาษีอากรเดียวกัน พร้อมทั้ง บัญชีงบดุล บัญชีทำการ และบัญชีกำไรขาดทุนของแต่ละกิจการออกเป็นคนละชุด การกรอกแบบ ภ.ง.ด.50 ของกิจการขนส่งสินค้าทางทะเลระหว่างประเทศ ให้ระบุสถานภาพ (8) และการกรอกแบบ ภ.ง.ด.50 ของการประกอบกิจการอื่น ให้ระบุสถานภาพข้อใดข้อหนึ่ง จาก (1) ถึง (7) แล้วแต่กรณี

กรณีบริษัทหรือห้างหุ้นส่วนนิติบุคคลที่ประกอบกิจการทั้งกิจการสำนักงานปฏิบัติการภูมิภาค และกิจการอื่น ให้แยกยื่นแบบ ภ.ง.ด.50 โดยใช้เลขประจำตัวผู้เสียภาษีอากรเดียวกัน พร้อมทั้งบัญชีทำการ และบัญชีกำไรขาดทุนของแต่ละกิจการออกเป็นคนละชุด ส่วนบัญชีงบดุลให้ยื่นพร้อมแบบ ภ.ง.ด.50 ของกิจการใดกิจการหนึ่งก็ได้ การกรอกแบบ ภ.ง.ด.50 ของกิจการสำนักงานปฏิบัติการภูมิภาค ให้ระบุสถานภาพ (10) และการกรอกแบบ ภ.ง.ด.50 ของการประกอบกิจการอื่น ให้ระบุสถานภาพข้อใดข้อหนึ่ง จาก (1) ถึง (7) แล้วแต่กรณี

กิจการที่ประกอบ

ในกรณีที่ประกอบกิจการหลายประเภท ให้ระบุตามลำดับความสำคัญ 1, 2, และ 3. โดยถือรายได้จากการประกอบกิจการเป็นเกณฑ์

ตัวอย่างที่ 1 บริษัท ก ประกอบกิจการทั้งการรับเหมาก่อสร้างและจำหน่ายวัสดุก่อสร้าง มีรายได้จากการรับเหมาก่อสร้างมากกว่าการจำหน่ายวัสดุก่อสร้าง

- ให้กรอก
1. รับเหมาก่อสร้าง
 2. จำหน่ายวัสดุก่อสร้าง

ตัวอย่างที่ 2 บริษัท ข ประกอบกิจการผลิตเครื่องใช้ไฟฟ้าเพื่อขายในประเทศ ส่งออก และรับจ้างผลิตเครื่องใช้ไฟฟ้า โดยมีรายได้จากการผลิตเพื่อขายในประเทศเป็นอันดับ 1 ส่งออกเป็นอันดับ 2 และรับจ้างผลิตเป็นอันดับ 3

- ให้กรอก
1. ผลิตเครื่องใช้ไฟฟ้า เพื่อขายในประเทศ
 2. ผลิตเครื่องใช้ไฟฟ้า เพื่อส่งออก
 3. รับจ้างผลิตเครื่องใช้ไฟฟ้า

ภาษีที่ชำระเพิ่มเติม

ให้กรอกจำนวนเงินรวมภาษีที่ชำระเพิ่มเติม โดยยกมาจากรายการที่ 2 6. หน้า 2

ภาษีที่ชำระไว้เกิน

ให้กรอกจำนวนเงินรวมภาษีที่ชำระไว้เกิน โดยยกมาจากรายการที่ 2 6. หน้า 2

คำร้องขอคืนเงินภาษี

กรณีมีภาษีที่ชำระไว้เกินและประสงค์จะขอคืนภาษีที่ชำระไว้เกินดังกล่าว ให้กรรมการหรือผู้เป็นหุ้นส่วนหรือผู้จัดการลงลายมือชื่อในช่องว่างและประทับตรานิติบุคคล (ถ้ามี) ใน “คำร้องขอคืนเงินภาษี” ด้วย

คำรับรองของกรรมการ หรือผู้เป็นหุ้นส่วน หรือผู้จัดการ

ให้กรรมการ หรือผู้เป็นหุ้นส่วน หรือผู้จัดการลงลายมือชื่อในช่องว่างและประทับตรานิติบุคคล (ถ้ามี) เมื่อได้ตรวจสอบรายการในรูปแบบ ภ.ง.ด.50 ถูกต้องแล้ว

● ชื่อผู้ตรวจสอบและรับรองบัญชี

ผู้ตรวจสอบและรับรองบัญชี ได้แก่

1. ผู้สอบบัญชีรับอนุญาต ตามกฎหมายว่าด้วยการสอบบัญชี และเป็นผู้ได้รับอนุญาตจากอธิบดีกรมสรรพากรให้เป็นผู้ตรวจสอบและรับรองบัญชีสำหรับบริษัทและห้างหุ้นส่วนนิติบุคคล
2. ผู้สอบบัญชีภาษีอากร ที่ขอขึ้นทะเบียนและได้รับอนุญาตจากอธิบดีกรมสรรพากรให้เป็นผู้ตรวจสอบและรับรองบัญชีเฉพาะห้างหุ้นส่วนจดทะเบียนที่จัดตั้งขึ้นตามกฎหมายไทย (งบการเงินมีทุนจดทะเบียน ไม่เกิน 5 ล้านบาท สินทรัพย์รวมไม่เกิน 30 ล้านบาท และรายได้รวมไม่เกิน 30 ล้านบาท)

ให้บริษัทหรือห้างหุ้นส่วนนิติบุคคลกรอกเลขประจำตัวประชาชน และชื่อของผู้สอบบัญชีรับอนุญาตหรือผู้สอบบัญชีภาษีอากรแล้วแต่กรณี ลงในช่อง “เลขประจำตัวผู้เสียภาษีอากร (ของผู้ตรวจสอบและรับรองบัญชี)” และช่อง “ชื่อผู้ตรวจสอบและรับรองบัญชี” ตามลำดับ และต้องกรอกชื่อผู้ตรวจสอบและรับรองบัญชีให้ตรงกับรายงานของผู้สอบบัญชีรับอนุญาตหรือรายงานการตรวจสอบและรับรองบัญชี

ส่วนการกรอกรายการในช่อง “ทะเบียนเลขที่” ให้กรอกดังนี้

1. กรณีเป็นเลขทะเบียนของผู้สอบบัญชีรับอนุญาต ให้กรอกตัวเลขทั้ง 8 ช่อง โดยเพิ่มเลข “0” ข้างหน้าเลขทะเบียนจนครบ 8 หลัก เช่น ทะเบียนเลขที่ 1234 ให้กรอก 00001234
2. กรณีเป็นเลขทะเบียนของผู้สอบบัญชีภาษีอากร ให้กรอกตัวอักษรภาษาอังกฤษ “T” และ “A” ลงใน 2 ช่องแรก ส่วนอีก 6 ช่องที่เหลือให้กรอกเลขทะเบียน เช่น ทะเบียนเลขที่ 000001 ให้กรอก TA000001

กรณีทำในนามของสำนักงานสอบบัญชี ให้กรอกเลขประจำตัวผู้เสียภาษีอากร ของสำนักงานสอบบัญชีด้วย

● ชื่อผู้ทำบัญชี

ผู้ทำบัญชี ได้แก่ ผู้ที่มีคุณสมบัติและเงื่อนไขของการเป็นผู้ทำบัญชีตามพระราชบัญญัติการบัญชี พ.ศ. 2543

ให้บริษัทหรือห้างหุ้นส่วนนิติบุคคลกรอกเลขประจำตัวประชาชน ชื่อผู้ทำบัญชี ลงในช่อง “เลขประจำตัวผู้เสียภาษีอากร (ของผู้ทำบัญชี)” และช่อง “ชื่อผู้ทำบัญชี” ตามลำดับ

กรณีทำในนามของสำนักงานทำบัญชี ให้กรอกเลขประจำตัวผู้เสียภาษีอากร ของสำนักงานทำบัญชีด้วย

หน้า 2

รายการที่ 1 สิทธิประโยชน์ที่ได้รับจากการส่งเสริมการลงทุน

1. ให้กรอกเลขที่บัตรส่งเสริมการลงทุน วัน เดือน ปี พ.ศ. ที่ได้รับการส่งเสริม

2. ให้กรอกประเภทกิจการที่ได้รับการส่งเสริมการลงทุนให้ครบถ้วน และใส่เครื่องหมาย “✓” ลงในช่อง “□” หน้า (1) (2) (3) หรือ (4) แล้วแต่กรณี พร้อมทั้งกรอกรายการตามความเป็นจริง การนับจำนวนปีให้นับตั้งแต่วันที่มียรายได้ไปจนครบรอบปี โดยไม่คำนึงว่าวันที่มียาได้จะอยู่ในระหว่างรอบระยะเวลาบัญชีนั้นหรือไม่ กรณีกิจการได้รับการส่งเสริมการลงทุนหลายประเภทให้ระบุทุกประเภทที่ได้รับการส่งเสริม

กรณีมีบัตรส่งเสริมฯ มากกว่าหนึ่งฉบับ ให้แนบรายละเอียด

กรณีบริษัท ประกอบกิจการอื่นที่ไม่ได้รับการส่งเสริมการลงทุนด้วย ให้ระบุประเภทกิจการ

รายการที่ 2 เงินได้ที่ต้องเสียภาษี และการคำนวณภาษี

1. กำไรสุทธิที่ต้องเสียภาษี ขาดทุนสุทธิ หรือรายรับก่อนหักรายจ่าย

ให้ใส่เครื่องหมาย “✓” ลงในช่อง “□” หน้า (1) (2) หรือ (3) แล้วแต่กรณี พร้อมทั้งกรอกจำนวนกำไรสุทธิที่ต้องเสียภาษี หรือขาดทุนสุทธิ (ยกมาจากรายการที่ 3 21. หน้า 3) หรือรายรับก่อนหักรายจ่ายด้วย

2. การคำนวณภาษี

ให้ใส่เครื่องหมาย “✓” ลงในช่อง “□” หน้า (1) หรือ (2) แล้วแต่กรณี หากเลือก (1) ให้ใส่เครื่องหมาย “✓” ลงในช่อง “□” หน้าข้อความ (1.1) ถึง (1.6) เพียงข้อเดียวแล้วแต่กรณี และให้กรอกจำนวนเงินภาษีที่คำนวณจากกำไรสุทธิหรือรายรับก่อนหักรายจ่าย ดังนี้

(1) กรณีลดอัตราภาษี ได้แก่

(1.1) กรณีเป็นบริษัทหรือห้างหุ้นส่วนนิติบุคคลรวมถึงบริษัทจดทะเบียนกับตลาดหลักทรัพย์ฯ สำหรับรอบระยะเวลาบัญชีที่เริ่มในหรือหลังวันที่ 1 มกราคม พ.ศ. 2556 แต่ไม่เกินวันที่ 31 ธันวาคม พ.ศ. 2557 ให้คำนวณภาษีในอัตราร้อยละ 20 ของกำไรสุทธิ ตาม พ.ร.ฎ. (ฉบับที่ 530) แก้ไขเพิ่มเติมโดย พ.ร.ฎ. (ฉบับที่ 555)

(1.2) กรณีเป็นบริษัทหรือห้างหุ้นส่วนนิติบุคคลที่มีทุนที่ชำระแล้วในวันสุดท้ายของรอบระยะเวลาบัญชีไม่เกิน 5 ล้านบาท และมีรายได้จากการขายสินค้า และการให้บริการในรอบระยะเวลาบัญชีไม่เกิน 30 ล้านบาท ต่อเนื่องกัน สำหรับกำไรสุทธิที่เกิดขึ้นในรอบระยะเวลาบัญชีที่เริ่มในหรือหลังวันที่ 1 มกราคม พ.ศ. 2555 เป็นต้นไป ตาม พ.ร.ฎ. (ฉบับที่ 530) แก้ไขเพิ่มเติมโดย พ.ร.ฎ. (ฉบับที่ 555) และ พ.ร.ฎ. (ฉบับที่ 564) ให้คำนวณภาษีในอัตรา ดังนี้

กำไรสุทธิ	อัตราร้อยละ
ไม่เกิน 300,000 บาท	ยกเว้น
เกิน 300,000 บาท แต่ไม่เกิน 1,000,000 บาท	15
เกิน 1,000,000 บาทขึ้นไป	20

(1.3) กรณีเป็นกิจการสำนักงานปฏิบัติการภูมิภาคให้คำนวณภาษีในอัตราร้อยละ 10 ของกำไรสุทธิ สำหรับรายได้ที่ได้รับจากวิสาหกิจในเครือหรือสาขาต่างประเทศของสำนักงานฯ ดังต่อไปนี้

(ก) รายได้จากบริการของสำนักงานฯ ได้แก่ วิสาหกิจในเครือหรือสาขาต่างประเทศของสำนักงานฯ

(ข) ดอกเบี้ยรับ ทั้งนี้ เฉพาะดอกเบี้ยเงินกู้ยืมที่สำนักงานฯ ได้กู้มาเพื่อให้อยู่ต่อ

(ค) ค่าสิทธิ รวมทั้งค่าสิทธิที่ได้รับจากบริษัทหรือห้างหุ้นส่วนนิติบุคคลที่เกี่ยวข้อง ซึ่งได้แก่ บริษัทหรือห้างหุ้นส่วนนิติบุคคลที่นำผลการวิจัยและพัฒนาเทคโนโลยีของสำนักงานฯ ไปใช้ในการผลิตสินค้าหรือให้บริการแก่สำนักงานฯ วิสาหกิจในเครือหรือสาขาต่างประเทศของสำนักงานฯ ทั้งนี้ เฉพาะค่าสิทธิที่เกิดจากผลการวิจัยและพัฒนาเทคโนโลยีของสำนักงานฯ ที่กระทำขึ้นในประเทศไทย

(1.4) กรณีเป็นกิจการนำเข้าส่งออกไปนอกราชอาณาจักรในเขตปลอดอากรหรือระหว่างเขตปลอดอากรตามกฎหมายว่าด้วยศุลกากร ที่ได้รับอนุญาตจากกระทรวงพลังงานให้คำนวณภาษีในอัตราร้อยละ 10 ของกำไรสุทธิในรอบระยะเวลาบัญชีที่เริ่มในหรือหลังวันที่ 1 มกราคม พ.ศ. 2547 เป็นต้นไป สำหรับรายได้จากการประกอบธุรกิจการซื้อขายน้ำมันเชื้อเพลิง รวมถึงการซื้อและขายน้ำมันเชื้อเพลิงตามสัญญาซื้อขายล่วงหน้าด้วย ทั้งนี้ บริษัทซึ่งประกอบกิจการที่มีรายได้จากการประกอบธุรกิจและการซื้อขายน้ำมันเชื้อเพลิงได้แจ้งการเป็นผู้ได้รับอนุญาตจากกระทรวงพลังงานในรอบระยะเวลาบัญชีใด ให้ได้รับสิทธิลดอัตราภาษีเงินได้นิติบุคคลตั้งแต่รอบระยะเวลาบัญชีนั้นเป็นต้นไป

(1.5) กรณีเป็นกิจการตั้งอยู่ในเขตพัฒนาพิเศษเฉพาะกิจซึ่งประกอบด้วย จังหวัดนราธิวาส จังหวัดปัตตานี จังหวัดยะลา จังหวัดสงขลาเฉพาะในท้องที่อำเภอจะนะ อำเภอนาทวี อำเภอสบไย้อย และอำเภอเทพา และจังหวัดสตูล และมีรายได้ที่เกิดขึ้นจากการผลิตสินค้า การขายสินค้า หรือการให้บริการในเขตพัฒนาพิเศษเฉพาะกิจให้คำนวณภาษีในอัตราร้อยละ 3 ของกำไรสุทธิ ตั้งแต่รอบระยะเวลาบัญชี 2556 ที่เริ่มในหรือหลังวันที่ 1 มกราคม พ.ศ. 2556 ถึงรอบระยะเวลาบัญชี 2557 ที่สิ้นสุดภายในหรือหลังวันที่ 31 ธันวาคม พ.ศ. 2557 ตาม พ.ร.ฎ. (ฉบับที่ 566)

กรณีบริษัทหรือห้างหุ้นส่วนนิติบุคคลซึ่งประกอบกิจการทั้งที่มีรายได้จากการประกอบกิจการตั้งอยู่ในเขตพัฒนาพิเศษเฉพาะกิจ และรายได้จากกิจการอื่น ให้คำนวณกำไรสุทธิและขาดทุนสุทธิของแต่ละกิจการแยกต่างหากจากกัน หากรายจ่ายใดไม่สามารถแยกกันได้โดยชัดแจ้งว่าส่วนใดเป็นรายจ่ายของกิจการใดให้เฉลี่ยรายจ่ายดังกล่าวตามส่วนของรายได้ระหว่างรายได้จากการประกอบกิจการตั้งอยู่ในเขตพัฒนาพิเศษเฉพาะกิจ และรายได้จากกิจการอื่น

(1.6) กรณีกิจการเป็นศูนย์กลางการจัดหาสินค้าเพื่อการผลิตระหว่างประเทศ ให้คำนวณภาษีในอัตราร้อยละ 15 ของกำไรสุทธิ

(2) กรณีได้รับอนุมัติจากกรมสรรพากรให้เสียภาษีจากยอดรายรับก่อนหักรายจ่าย ให้เสียภาษีในอัตราร้อยละ 5 ของยอดรายรับ

3. หัก (1) ภาษีเงินได้ที่ได้รับยกเว้นตามพระราชกฤษฎีกา (ฉบับที่ 18) หรือ (ฉบับที่ 463)

ให้กรอกจำนวนภาษีเงินได้ที่ต้องชำระไปในต่างประเทศที่มีอนุสัญญาหรือความตกลงว่าด้วยการเว้นการเก็บภาษีซ้อนกับประเทศไทยเฉพาะภาษีเงินได้ที่ได้เสียในต่างประเทศ (แต่ต้องเป็นจำนวนที่ไม่เกินกว่าสัดส่วนของภาษีไทยซึ่งเกิดจากเงินได้เช่นว่านั้นต่อเงินได้ทั้งหมดที่ต้องเสียในประเทศไทย) ที่ยอมให้ถือเป็นเครดิตตามอนุสัญญาฯ หรือความตกลงฯ

(2) ภาษีเงินได้ที่ได้รับยกเว้นตามพระราชกฤษฎีกา (ฉบับที่ 300)

ให้กรอกจำนวนภาษีเงินได้ที่ได้รับยกเว้นของบริษัทหรือห้างหุ้นส่วนนิติบุคคลที่ตั้งขึ้นตามกฎหมายไทยเป็นจำนวนเท่ากับภาษีเงินได้ที่เสียไปในต่างประเทศ แต่ไม่เกินจำนวนภาษีที่ต้องเสียในประเทศไทย ส่วนที่คำนวณจากเงินได้จากการประกอบกิจการในต่างประเทศแต่ละประเทศ หรือจากเงินได้ที่ได้จากบริษัทหรือห้างหุ้นส่วนนิติบุคคลที่ตั้งขึ้นตามกฎหมายของต่างประเทศแต่ละประเทศ โดยมีเงื่อนไขที่กำหนดไว้ในพระราชกฤษฎีกา (ฉบับที่ 300) ประกอบกับประกาศอธิบดีกรมสรรพากรเกี่ยวกับภาษีเงินได้ (ฉบับที่ 65)ฯ

(3) ภาษีเงินได้หัก ณ ที่จ่าย และภาษีที่บุคคลอื่นเสียแทน

ให้กรอกจำนวนเงินรวมภาษีเงินได้หัก ณ ที่จ่ายที่ถูกหักไว้ตามมาตรา 3 เศษ และหรือมาตรา 69 ทวิ และหรือมาตรา 69 ตริ แห่งประมวลรัษฎากร รวมทั้งภาษีเงินได้ที่บุคคลอื่นเสียแทนตามมาตรา 65 จัตวา แห่งประมวลรัษฎากร ตามหลักฐานที่บริษัทหรือห้างหุ้นส่วนนิติบุคคลถูกหักไว้แล้วและหรือตามหลักฐานที่บุคคลอื่นเสียแทนในรอบระยะเวลาบัญชีนั้น

(4) ภาษีที่ชำระแล้วตามแบบ ภ.ง.ด.51

ให้กรอกจำนวนเงินภาษีเงินได้นิติบุคคลที่ชำระเพิ่มเติมตามรายการที่ 1 6. ของแบบ ภ.ง.ด.51 ตามมาตรา 67 ทวิ แห่งประมวลรัษฎากร

(5) ภาษีในส่วนที่ได้รับการลดหย่อนอัตราให้ร้อยละ 50 ของอัตรากกติ

ให้กรอกจำนวนภาษีเงินได้นิติบุคคลที่ได้รับการลดอัตราภาษีเงินได้เหลืออัตราร้อยละ 50 ของอัตรากกติ มีกำหนด 5 ปี กรณีกิจการที่ได้รับการส่งเสริมการลงทุนที่พ้นกำหนดการยกเว้นภาษีเงินได้นิติบุคคล

(6) ภาษีที่ชำระแล้วตามแบบ ภ.ง.ด.50

(กรณียื่นเพิ่มเติม)

ให้กรอกจำนวนภาษีเงินได้นิติบุคคลที่ชำระไว้แล้วตามรายการที่ 2 4. ของแบบ ภ.ง.ด.50 ฉบับก่อนของรอบระยะเวลาบัญชีเดียวกัน

ให้รวมจำนวนเงิน (1) ถึง (6) แล้วกรอกลงในช่อง "จำนวนเงิน" ด้านขวามือด้วย

4. กงเหลือภาษีที่ ชำระเพิ่มเติม ชำระไว้เกิน

ให้ใส่เครื่องหมาย "✓" ลงในช่อง " หน้าข้อความ "ชำระเพิ่มเติม" หรือ "ชำระไว้เกิน" แล้วแต่กรณี พร้อมทั้งกรอกจำนวนภาษีที่ต้องชำระเพิ่มเติม หรือภาษีที่ชำระไว้เกินด้วย ถ้า 2. มากกว่า 3. เป็นภาษีที่ชำระเพิ่มเติม ถ้า 3. มากกว่า 2. เป็นภาษีที่ชำระไว้เกิน

5. บวกเงินเพิ่ม (ถ้ามี)

ในกรณีบริษัทหรือห้างหุ้นส่วนนิติบุคคลไม่ชำระภาษีภายใน 150 วัน นับแต่วันสุดท้ายของรอบระยะเวลาบัญชี จะต้องคำนวณและชำระเงินเพิ่มอีกร้อยละ 1.5 ต่อเดือน (เศษของเดือนให้นับเป็น 1 เดือน) ของเงินภาษีที่ต้องชำระเพิ่มเติมตาม 4. ทั้งนี้ ให้คำนวณเงินเพิ่มเป็นรายเดือนนับแต่วันพ้นกำหนดเวลายื่นแบบฯ จนถึงวันยื่นแบบฯ และชำระภาษี แต่ไม่เกินจำนวนเงินภาษีที่ต้องชำระเพิ่มเติม

หมายเหตุ ในกรณีบริษัทหรือห้างหุ้นส่วนนิติบุคคลไม่ยื่นแบบฯ ภายในกำหนดเวลาดังกล่าว อาจต้องระวางโทษปรับไม่เกิน 2,000 บาท (มาตรา 35 แห่งประมวลรัษฎากร)

6. คงเหลือภาษีที่ ชำระเพิ่มเติม ชำระไว้เกิน

ให้ใส่เครื่องหมาย “✓” ลงในช่อง “” หน้าข้อความ “ชำระเพิ่มเติม” หรือ “ชำระไว้เกิน” แล้วแต่กรณี พร้อมทั้งกรอกจำนวนภาษีที่ชำระเพิ่มเติม หรือภาษีที่ชำระไว้เกินด้วย



หน้า 3

การกรอกรายการตั้งแต่รายการที่ 3 ถึงรายการที่ 10

ให้กรอกรายการตามจำนวนรับจ่ายที่เกิดขึ้นของกิจการที่ได้รับยกเว้นภาษีเงินได้แยกออกจากกิจการที่ไม่ได้รับยกเว้นภาษีเงินได้ หากไม่สามารถแยกกันได้โดยชัดแจ้ง และไม่มีเกณฑ์อื่นที่จะเฉลี่ยให้เหมาะสมให้คำนวณตามส่วนเฉลี่ยของรายได้ของแต่ละกิจการ

กรณีเป็นบริษัทฯ ที่ได้รับการส่งเสริมการลงทุน และได้รับยกเว้นภาษีเงินได้ฯ หรือบริษัทฯ ที่ได้รับการยกเว้นภาษีเงินได้จากกำไรสุทธิตามกฎหมาย ให้กรอกรายการช่อง 1 และ 3

กรณีทั่วไป กรณีลดอัตรา หรือกรณีเป็นบริษัทฯ ที่ได้รับการส่งเสริมการลงทุน และได้รับการลดอัตราภาษีเงินได้ฯ ให้กรอกรายการในช่อง 3 ช่องเดียว

กรณีเป็นบริษัทฯ ที่ประกอบทั้งกิจการที่ได้รับการส่งเสริมการลงทุนหรือกิจการที่ได้รับการยกเว้นภาษีเงินได้จากกำไรสุทธิตามกฎหมาย และประกอบกิจการอื่นที่ต้องเสียภาษีเงินได้ฯ ด้วย ให้กรอกรายการทั้งช่อง 1 2 และ 3

รายการที่ 3 รายได้ รายจ่าย และกำไรหรือขาดทุนสุทธิ

1. รายได้โดยตรงจากการประกอบกิจการ

ให้กรอกรายได้โดยตรงจากการประกอบกิจการ เช่น รายได้จากธุรกิจทั่วไป (รายได้จากการขายและหรือรายได้จากการให้บริการ) รายได้ของธุรกิจธนาคารพาณิชย์หรือสถาบันการเงิน รายได้ของธุรกิจประกันชีวิตและหรือธุรกิจประกันวินาศภัย รายได้ของธุรกิจคลังสินค้า ฯลฯ

2. หัก ต้นทุนขายหรือรายจ่ายเพื่อคำนวณกำไรขั้นต้น

(จากรายการที่ 4 9.)

ให้นำจำนวนเงินของต้นทุนขายหรือรายจ่ายเพื่อคำนวณกำไรขั้นต้นจากรายการที่ 4 9. มากออก

ถ้าประกอบกิจการอื่น เช่น ธุรกิจธนาคารพาณิชย์หรือสถาบันการเงิน ธุรกิจประกันชีวิตและหรือธุรกิจประกันวินาศภัย ธุรกิจคลังสินค้า ธุรกิจให้เช่าทรัพย์สิน ฯลฯ ให้นำยอดรายจ่ายเฉพาะส่วนที่จะนำมาหักจากรายการที่ได้เพื่อคำนวณกำไรขั้นต้นมากกว่า และให้แนบรายละเอียดของยอดรวมรายจ่ายเพื่อคำนวณกำไรขั้นต้นนั้นด้วย

ถ้าบริษัทหรือห้างหุ้นส่วนนิติบุคคลประกอบกิจการผลิตและ

หรือ ซื้อขายสินค้าพร้อมทั้งประกอบกิจการอื่นด้วย ให้นำต้นทุนขายรวมกับ ยอดรายจ่ายเพื่อคำนวณกำไรขั้นต้นมากกว่า และให้แนบรายละเอียดของยอดรวมรายจ่ายเพื่อคำนวณกำไรขั้นต้นนั้นด้วย

3. กำไรขั้นต้น ขาดทุนขั้นต้น

ให้ใส่เครื่องหมาย “✓” ลงในช่อง “” หน้าข้อความแล้วแต่กรณีพร้อมทั้งกรอกจำนวนเงินกำไรขั้นต้น หรือขาดทุนขั้นต้นด้วย ถ้า 1. มากกว่า 2. เป็นกำไรขั้นต้น ถ้า 1. น้อยกว่า 2. เป็นขาดทุนขั้นต้น

4. บวก รายได้อื่น (จากรายการที่ 6 7.)

ให้นำยอดรวมรายได้อื่นจากรายการที่ 6 7. หน้า 4 มากออก

5. รวม (3. + 4.) ถ้าขาดทุนขั้นต้น (4. - 3.)

กรณีกิจการมีกำไรขั้นต้น ให้นำจำนวนเงินตาม 3. บวกกับจำนวนเงินตาม 4. ได้ผลลัพธ์เท่าใดให้นำมากออกใน 5.

กรณีกิจการขาดทุนขั้นต้น ให้นำจำนวนเงินตาม 4. ลบด้วยจำนวนเงินตาม 3. ได้ผลลัพธ์เท่าใดให้นำมากออกใน 5.

6. หัก รายจ่ายอื่น (จากรายการที่ 7 5.)

ให้นำยอดรวมรายจ่ายอื่นจากรายการที่ 7 5. หน้า 4 มากออก

7. รวม (5. - 6.) ถ้าขาดทุนขั้นต้น (5. + 6.)

กรณีกิจการมีกำไรขั้นต้น ให้นำจำนวนเงินตาม 5. ลบด้วยจำนวนเงินตาม 6. ได้ผลลัพธ์เท่าใดให้นำมากออกใน 7.

กรณีกิจการขาดทุนขั้นต้น ให้นำจำนวนเงินตาม 5. บวกกับจำนวนเงินตาม 6. ได้ผลลัพธ์เท่าใดให้นำมากออกใน 7.

8. หัก รายจ่ายในการขายและบริหาร (จากรายการที่ 8 31.)

ให้นำยอดรวมรายจ่ายในการขายและบริหารจากรายการที่ 8 31. หน้า 5 มากออก

9. กำไรสุทธิ ขาดทุนสุทธิ ตามบัญชีกำไรขาดทุน

ให้ใส่เครื่องหมาย “✓” ลงในช่อง “” หน้าข้อความ พร้อมทั้งกรอกจำนวนเงินกำไรสุทธิ หรือขาดทุนสุทธิ แล้วแต่กรณี

10. บวก รายได้ที่ถือเป็นรายได้ตามประมวลรัษฎากร

ให้กรอกยอดรวมจำนวนเงินที่ต้องถือเป็นรายได้ตามประมวลรัษฎากร

11. บวก รายจ่ายที่ไม่ถือเป็นรายจ่ายตามประมวลรัษฎากร

(จากรายการที่ 9 7.)

ให้นำยอดรวมรายจ่ายที่ไม่ถือเป็นรายจ่ายตามประมวลรัษฎากรจากรายการที่ 9 7. หน้า 5 มากออก

12. รวม (9. + 10. + 11.) ถ้าขาดทุน (9. - 10. - 11.)

กรณีกิจการมีกำไรสุทธิ ให้นำจำนวนเงินตาม 9. 10. และ 11. บวกกัน ได้ผลลัพธ์เท่าใดให้นำมากออกใน 12.

กรณีกิจการขาดทุนสุทธิ ให้นำจำนวนเงินตาม 9. ลบด้วยจำนวนเงินตาม 10. และ 11. ได้ผลลัพธ์เท่าใดให้นำมากออกใน 12.

13. หัก รายได้ที่ได้รับการยกเว้นภาษีเงินได้หรือรายจ่ายที่มีสิทธิหักได้เพิ่มขึ้น (จากรายการที่ 10 5.)

ให้นำยอดรวมของรายละเอียดรายได้ที่ได้รับการยกเว้นภาษีเงินได้ หรือรายจ่ายที่มีสิทธิหักได้เพิ่มขึ้นจากรายการที่ 10 5. หน้า 6 มากออก

กรณีกิจการไม่มีรายได้ไม่ต้องกรอกรายการนี้

14. รวม (12. - 13.) ถ้าขาดทุน (12. + 13.)

กรณีกิจการมีกำไรสุทธิให้นำจำนวนเงินตาม 12. ลบด้วยจำนวนเงินตาม 13. ได้ผลลัพธ์เท่าใดให้นำมารอกใน 14.

กรณีกิจการขาดทุนสุทธิให้นำจำนวนเงินตาม 12. บวกกับจำนวนเงินตาม 13. ได้ผลลัพธ์เท่าใดให้นำมารอกใน 14.

15. หัก ขาดทุนสุทธิที่มีสิทธินำมาหักตามกฎหมาย

(จากรายการที่ 11)

ให้นำจำนวนเงินขาดทุนสุทธิที่มีสิทธินำมาหักตามกฎหมายจากรายการที่ 11 หน้า 6 มารอก

กรณีเป็นบริษัท ที่ได้รับการส่งเสริมการลงทุน หากไม่ประสงค์จะนำผลขาดทุนสุทธิที่มีสิทธินำมาหักได้ตามกฎหมายมาใช้ในปีนี้ก็ไม่ต้องนำจำนวนเงินดังกล่าวมารอก

16. รวม (14. - 15.) ถ้าขาดทุน (14. + 15.)

กรณีกิจการมีกำไรสุทธิให้นำจำนวนเงินตาม 14. ลบด้วยจำนวนเงินตาม 15. ได้ผลลัพธ์เท่าใดให้นำมารอกใน 16.

กรณีกิจการขาดทุนสุทธิให้นำจำนวนเงินตาม 14. บวกกับจำนวนเงินตาม 15. ได้ผลลัพธ์เท่าใดให้นำมารอกใน 16.

17. บวก ส่วนที่เกินร้อยละ 10 ของกำไรสุทธิ :

รายจ่ายเพื่อสนับสนุนการศึกษา

รายจ่ายเพื่อสนับสนุนด้านการเรียนรู้และนันทนาการ

รายจ่ายในการจัดหาหนังสือหรือสื่ออิเล็กทรอนิกส์เพื่อสถานศึกษา

รายจ่ายในการจัดให้คนพิการได้รับสิทธิประโยชน์

รายจ่ายเพื่อพัฒนาครู คณาจารย์และบุคลากรทางการศึกษา

รายจ่ายในการจัดตั้งศูนย์พัฒนาเด็กเล็กในสังกัด อปท.

รายจ่ายเงินบริจาคโครงการฝึกอบรมอาชีพฯ

รายจ่ายบริจาคให้แก่สถานศึกษา

รายจ่ายบริจาคให้แก่องค์กรกีฬา

ให้กรอกยอดรวมรายจ่ายเพื่อสนับสนุนการศึกษา รายจ่ายเพื่อสนับสนุนด้านการเรียนรู้และนันทนาการ รายจ่ายในการจัดหาหนังสือหรือสื่ออิเล็กทรอนิกส์เพื่อสถานศึกษา รายจ่ายในการจัดให้คนพิการได้รับสิทธิประโยชน์ รายจ่ายเพื่อพัฒนาครู คณาจารย์ และบุคลากรทางการศึกษา รายจ่ายในการจัดตั้งศูนย์พัฒนาเด็กเล็กในสังกัด อปท. รายจ่ายเงินบริจาคโครงการฝึกอบรมอาชีพฯ รายจ่ายบริจาคให้แก่สถานศึกษา และรายจ่ายบริจาคให้แก่องค์กรกีฬา ตามที่อธิบดีกรมสรรพากรกำหนด โดยอนุมติรัฐมนตรี* ส่วนที่เกินร้อยละ 10 ของกำไรสุทธิก่อนหักรายจ่ายเพื่อการกุศลสาธารณะ หรือเพื่อการสาธารณประโยชน์ฯ และรายจ่ายเพื่อการศึกษาหรือเพื่อการกีฬา

18. บวก รายจ่ายเพื่อการกุศลสาธารณะฯ

ส่วนที่เกินร้อยละ 2 ของกำไรสุทธิ

ให้กรอกยอดรวมรายจ่ายเพื่อการกุศลสาธารณะ หรือเพื่อการสาธารณประโยชน์ ตามที่อธิบดีกรมสรรพากรกำหนดโดยอนุมติรัฐมนตรี* ส่วนที่เกินร้อยละ 2 ของกำไรสุทธิ

19. บวก รายจ่ายเพื่อการศึกษาหรือเพื่อการกีฬา

ส่วนที่เกินร้อยละ 2 ของกำไรสุทธิ

ให้กรอกยอดรวมรายจ่ายเพื่อการศึกษาหรือเพื่อการกีฬา และ

* ดูรายละเอียด หน้า 9

รายจ่ายเพื่อสนับสนุนการศึกษา (ถ้ามี) ตามที่อธิบดีกรมสรรพากรกำหนด โดยอนุมติรัฐมนตรี* ส่วนที่เกินร้อยละ 2 ของกำไรสุทธิ

20. รวม (16.+17.+18.+19.) ถ้าขาดทุน (16.-17.-18.-19.)

กรณีกิจการมีกำไรสุทธิให้นำจำนวนเงินตาม 16. บวกกับจำนวนเงินตาม 17. 18. และ 19. บวกกันได้ผลลัพธ์เท่าใดให้นำมารอกใน 20.

กรณีกิจการขาดทุนสุทธิให้นำจำนวนเงินตาม 16. ลบด้วยจำนวนเงินตาม 17. 18. และ 19. ได้ผลลัพธ์เท่าใดให้นำมารอกใน 20.

21. กำไรสุทธิที่ต้องเสียภาษี ขาดทุนสุทธิ

ให้ใส่เครื่องหมาย “✓” ลงในช่อง “” หน้าข้อความ พร้อมทั้งกรอกจำนวนเงินกำไรสุทธิที่ต้องเสียภาษี หรือขาดทุนสุทธิ แล้วแต่กรณี

กรณีเป็นบริษัท ที่ได้รับการส่งเสริมการลงทุน หรือบริษัท ที่ได้รับยกเว้นภาษีเงินได้จากกำไรสุทธิตามกฎหมาย ประกอบกิจการทั้งที่ได้รับยกเว้นภาษีเงินได้นิติบุคคลและที่ไม่ได้รับยกเว้นภาษีเงินได้นิติบุคคล ให้กรอกจำนวนกำไรสุทธิที่ต้องเสียภาษี หรือขาดทุนสุทธิที่ปรับปรุงตามหลักเกณฑ์การคำนวณกำไรสุทธิของบริษัท ที่ได้รับการส่งเสริมการลงทุนใน 21. และยกไปกรอกในรายการที่ 2 1. หน้า 2 แล้วแต่กรณี

กรณีเป็นบริษัท ที่ได้รับการส่งเสริมการลงทุน หรือบริษัท ที่ได้รับยกเว้นภาษีเงินได้จากกำไรสุทธิตามกฎหมาย ประกอบกิจการที่ได้รับยกเว้นภาษีเงินได้นิติบุคคลอย่างเดียวยังไม่มีรายได้ที่ต้องเสียภาษี ถ้ามีกำไรสุทธิตาม 20. ไม่ต้องกรอกรายการใน 21. ถ้ามีผลขาดทุนสุทธิตาม 20. ให้กรอกใน 21. ด้วย และยกไปกรอกในรายการที่ 2 1. (2) หน้า 2

กรณีเป็นบริษัท อื่น นำจำนวนเงินตาม 20. มารอกใน 21. ด้วย และยกไปกรอกในรายการที่ 2 1. หน้า 2 แล้วแต่กรณี

การคำนวณกำไรสุทธิ ในกรณีผู้ได้รับการส่งเสริมการลงทุน ประกอบกิจการทั้งที่ได้รับยกเว้นภาษีเงินได้นิติบุคคลและที่ไม่ได้รับยกเว้นภาษีเงินได้นิติบุคคล ให้คำนวณกำไรสุทธิและขาดทุนสุทธิของแต่ละกิจการแยกต่างหากจากกัน แต่ในการคำนวณกำไรสุทธิเพื่อเสียภาษีเงินได้นิติบุคคลให้นำกำไรสุทธิและขาดทุนสุทธิของกิจการทั้งที่ได้รับยกเว้นภาษีเงินได้นิติบุคคลและไม่ได้รับยกเว้นภาษีเงินได้นิติบุคคลมารวมเข้าด้วยกัน และให้ถือปฏิบัติดังนี้

1. กรณีที่ผลการดำเนินงานรวมมีกำไรสุทธิ

(1) ถ้ามีกำไรสุทธิทั้งสองกิจการ ผู้ได้รับการส่งเสริมฯ ต้องเสียภาษีเงินได้นิติบุคคลสำหรับกำไรสุทธิจากกิจการที่ไม่ได้รับยกเว้นภาษีเงินได้นิติบุคคล

(2) ถ้ามีกำไรสุทธิจากกิจการที่ไม่ได้รับยกเว้นภาษีเงินได้นิติบุคคล เป็นจำนวนมากกว่าผลขาดทุนสุทธิจากกิจการที่ได้รับยกเว้นภาษีเงินได้นิติบุคคล ผู้ได้รับการส่งเสริมฯ ต้องเสียภาษีเงินได้นิติบุคคล โดยคำนวณจากจำนวนกำไรสุทธิรวม

(3) ถ้ามีกำไรสุทธิจากกิจการที่ได้รับยกเว้นภาษีเงินได้นิติบุคคลเป็นจำนวนมากกว่าผลขาดทุนสุทธิจากกิจการที่ไม่ได้รับยกเว้นภาษีเงินได้นิติบุคคล ผู้ได้รับการส่งเสริมฯ ไม่ต้องเสียภาษีเงินได้นิติบุคคล โดยได้รับยกเว้นภาษีเงินได้นิติบุคคลเต็มจำนวนกำไรสุทธิรวม

2. กรณีผลการดำเนินงานรวมไม่มีกำไรสุทธิผู้ได้รับการส่งเสริมฯ **ไม่ต้องเสียภาษีเงินได้นิติบุคคล** ถึงแม้ว่ากิจการที่ไม่ได้รับยกเว้นภาษีเงินได้นิติบุคคลจะมีกำไรสุทธิก็ตาม

รายการที่ 4 ต้นทุนขายหรือรายจ่ายเพื่อคำนวณกำไรขั้นต้น

ให้บริษัทฯ ทั้งที่ประกอบกิจการเกี่ยวกับการผลิต ฯลฯ และประกอบกิจการซื้อขายสินค้า กรอก**ต้นทุนขาย**แยกประเภทของรายจ่ายตามรายการที่ปรากฏในแบบฯ กรณีมีรายจ่ายนอกเหนือจากประเภทที่ปรากฏในแบบฯ ให้รวมจำนวนรายจ่ายกรอกใน 5. **ห้ามแก้ไขหรือเพิ่มเติมรายการขึ้นใหม่**

1. สินค้าคงเหลือ ณ วันเริ่มรอบระยะเวลาบัญชี

ให้กรอกจำนวนเงินสินค้าคงเหลือ ณ วันเริ่มรอบระยะเวลาบัญชี

2. ซื้อสินค้า

ให้กรอกจำนวนเงินค่าซื้อสินค้าที่ขาย

3. ต้นทุนผลิต/ต้นทุนการให้บริการ (จากรายการที่ 5 17.)

ให้นำจำนวนเงินต้นทุนผลิต/ต้นทุนการให้บริการ จากรายการที่ 5 17. หน้า 4 มากรอก

4. ค่าแห่งกิวติวัลส์ ค่าแห่งลิขสิทธิ์ หรือสิทธิอย่างอื่น

ให้กรอกจำนวนเงินค่าแห่งกิวติวัลส์ ค่าแห่งลิขสิทธิ์ หรือสิทธิอย่างอื่นในส่วนที่เกี่ยวข้องกับต้นทุนขาย ซึ่งได้แก่ค่าใช้จ่ายในการใช้สูตร กรรมวิธี ลิขสิทธิ์ หรือสิทธิอย่างอื่น แต่มิใช่ต้นทุนเพื่อการได้มาซึ่งสิทธิฯ ตามมาตรา 4 (4) แห่งพระราชกฤษฎีกา ออกตามความในประมวลรัษฎากร ว่าด้วยการหักค่าสึกหรอและค่าเสื่อมราคาของทรัพย์สิน (ฉบับที่ 145) พ.ศ. 2527

5. ค่าใช้จ่ายอื่น ๆ ในการซื้อสินค้า

ให้กรอกจำนวนเงินรวมค่าใช้จ่ายอื่น ๆ ในการซื้อสินค้า นอกเหนือจาก 2. ถึง 4.

6. รวม 3. ถึง 5.

ให้นำจำนวนเงินตาม 3. ถึง 5. บวกกัน ได้ผลลัพธ์เท่าใดให้นำมากรอกใน 6.

7. รวม (1. + 2. + 6.)

ให้นำจำนวนเงินตาม 1. 2. และ 6. บวกกัน ได้ผลลัพธ์เท่าใดให้นำมากรอกใน 7.

8. หัก สินค้าคงเหลือ ณ วันสุดท้ายของรอบระยะเวลาบัญชี

ให้กรอกจำนวนเงินสินค้าคงเหลือ ณ วันสุดท้ายของรอบระยะเวลาบัญชี

สินค้าคงเหลือ หมายความรวมถึงสินค้าระหว่างทาง (*GOODS IN TRANSIT*) ด้วย โดยให้คำนวณตามราคาทุนหรือราคาตลาดแล้วแต่อย่างใดจะน้อยกว่า และให้ถือราคานี้เป็นราคาสินค้าคงเหลือยกมาสำหรับรอบระยะเวลาบัญชีใหม่ด้วยการคำนวณราคาสินค้าคงเหลือดังกล่าว เมื่อบริษัทหรือห้างหุ้นส่วนนิติบุคคลได้เลือกถือปฏิบัติหลักเกณฑ์ใดตามวิธีการทางบัญชีแล้ว ต้องถือปฏิบัติตามหลักเกณฑ์นั้นโดยสม่ำเสมอตลอดไป เว้นแต่จะได้รับการอนุมัติจากอธิบดีกรมสรรพากรให้เปลี่ยนแปลงได้

“ราคาทุน” หมายถึง ราคาสินค้ารวมค่าใช้จ่ายในการซื้อ เช่น ค่าระวาง ค่าประกันภัย ค่าอากรขาเข้า ค่าขนถ่าย และค่าขนส่งจนถึงสำนักงานของบริษัทหรือห้างหุ้นส่วนนิติบุคคลนั้นๆ

“ราคาตลาด” หมายถึง ราคาที่พึงซื้อขายกันตามปกติในตลาดของสินค้านั้นๆ

9. ต้นทุนขายหรือรายจ่ายเพื่อคำนวณกำไรขั้นต้น (7. - 8.)

ให้นำจำนวนเงินตาม 7. ลบด้วยจำนวนเงินตาม 8. ได้ผลลัพธ์เท่าใดให้นำมากรอกใน 9. และยกไปกรอกในรายการที่ 3 2.

หากไม่สามารถกรอกรายการตามรายการที่ 4 1. ถึง 8. ได้ให้กรอกเฉพาะยอดรวมใน 9. พร้อมแนบรายละเอียด

หน้า 4

รายการที่ 5 ต้นทุนผลิต/ต้นทุนการให้บริการ

ให้บริษัทที่ประกอบกิจการเกี่ยวกับการผลิต/การให้บริการ กรอกต้นทุนผลิต/ต้นทุนการให้บริการ แยกประเภทของรายจ่ายตามรายการที่ปรากฏในแบบฯ กรณีมีรายจ่ายนอกเหนือจากประเภทที่ปรากฏ ในแบบฯ ให้รวมจำนวนรายจ่ายกรอกใน 3. และ 13. แล้วแต่กรณี **ห้ามแก้ไขหรือเพิ่มเติมรายการขึ้นใหม่** ดังนี้

1. วัตถุดิบและวัสดุคงเหลือ ณ วันเริ่มรอบระยะเวลาบัญชี

ให้กรอกจำนวนเงินวัตถุดิบและวัสดุคงเหลือ ณ วันเริ่มรอบระยะเวลาบัญชี

2. ซื้อวัตถุดิบ และวัสดุ

ให้กรอกจำนวนเงินค่าซื้อวัตถุดิบและวัสดุที่ใช้ในการผลิต

3. ค่าใช้จ่ายอื่น ๆ ในการซื้อวัตถุดิบ และวัสดุ

ให้กรอกจำนวนเงินรวมค่าใช้จ่ายอื่น ๆ ในการซื้อวัตถุดิบและวัสดุที่ใช้ในการผลิต

4. รวม 1. ถึง 3.

ให้กรอกจำนวนเงินรวมทั้งสิ้นตั้งแต่ 1. ถึง 3.

5. หัก วัตถุดิบและวัสดุคงเหลือ ณ วันสุดท้ายของรอบระยะเวลาบัญชี

ให้กรอกจำนวนเงินวัตถุดิบและวัสดุคงเหลือ ณ วันสุดท้ายของรอบระยะเวลาบัญชี

6. ต้นทุนวัตถุดิบและวัสดุที่ใช้ไป (4. - 5.)

ให้นำจำนวนเงินตาม 4. ลบด้วยจำนวนเงินตาม 5. ได้ผลลัพธ์เท่าใดให้นำมากรอกใน 6.

7. งานระหว่างทำ หรือสินค้าระหว่างผลิตคงเหลือ ณ วันเริ่มรอบระยะเวลาบัญชี

ให้กรอกจำนวนเงินงานระหว่างทำ หรือสินค้าระหว่างผลิตคงเหลือ ณ วันเริ่มรอบระยะเวลาบัญชี

งานระหว่างทำ หรือสินค้าระหว่างผลิต หมายรวมถึง

- (1) งานก่อสร้างที่ยังไม่แล้วเสร็จ
- (2) ผลผลิตที่ยังไม่เป็นสินค้าตามวัตถุประสงค์

(3) ผลผลิตที่ต้องเก็บหรือบ่มก่อนที่จะเป็นสินค้าตาม วัตถุประสงค์

(4) ผลผลิตของการรับจ้างทำของอย่างอื่นนอกจาก (1) ที่ยังไม่แล้วเสร็จ

ทั้งนี้ ให้คำนวณราคาอย่างน้อยโดยรวมค่าวัสดุ ค่าแรงงาน และรายจ่ายอย่างอื่น เว้นแต่กรณีตาม (1) และ (4) ให้คำนวณกำไรตามสัดส่วนของงานเข้าไปด้วย

8. เงินเดือน และค่าจ้างแรงงาน

ให้กรอกจำนวนเงินค่าใช้จ่ายที่เป็นเงินเดือน และค่าจ้างแรงงาน ในส่วนที่เกี่ยวข้องกับต้นทุนผลิต

9. ค่าแห่งกัญฉิม ค่างแห่งลิสสิทธิ หรือสิทธิอย่างอื่น

ให้กรอกจำนวนเงินค่าแห่งกัญฉิม ค่างแห่งลิสสิทธิ หรือสิทธิอย่างอื่นในส่วนที่เกี่ยวข้องกับต้นทุนผลิต ซึ่งได้แก่ ค่าใช้จ่ายในการใช้สูตร กรรมวิธี ลิสสิทธิ หรือสิทธิอย่างอื่น แต่มีใช้ต้นทุนเพื่อการได้มาซึ่งสิทธิฯ ตามมาตรา 4 (4) แห่งพระราชกฤษฎีกา ออกตามความในประมวลรัษฎากร ว่าด้วยการหักค่าสึกหรอและค่าเสื่อมราคาของทรัพย์สิน (ฉบับที่ 145) พ.ศ. 2527

10. ค่าเชื้อเพลิงหรือพลังงาน

11. ค่าภาชนะบรรจุ ค่าหีบห่อ

ให้กรอกจำนวนเงินค่าใช้จ่ายในการผลิตที่เป็นค่าเชื้อเพลิงหรือพลังงานใน 10. ค่าภาชนะบรรจุ ค่าหีบห่อใน 11.

12. ค่าสึกหรอและค่าเสื่อมราคา

ให้กรอกจำนวนเงินค่าสึกหรอและค่าเสื่อมราคาของทรัพย์สินในส่วนที่เกี่ยวข้องกับต้นทุนผลิต ตาม พ.ร.ฎ. (ฉบับที่ 145) และที่แก้ไขเพิ่มเติม

13. ค่าใช้จ่ายในการผลิต/การให้บริการอื่น ๆ

ให้กรอกจำนวนเงินรวมค่าใช้จ่ายในการผลิต/การให้บริการอื่น ๆ ที่นอกเหนือ จาก 8. ถึง 12.

14. รวม 8. ถึง 13.

ให้นำจำนวนเงินตาม 8. ถึง 13. บวกกัน ได้ผลลัพธ์เท่าใดให้นำมากรอกใน 14.

15. รวม (6. + 7. + 14.)

ให้นำจำนวนเงินตาม 6. 7. และ 14. บวกกันได้ผลลัพธ์เท่าใดให้นำมากรอกใน 15.

16. หัก งานระหว่างทำ หรือสินค้ำระหว่างผลิตคงเหลือ ณ วันสุดท้ายของรอบระยะเวลาบัญชี

ให้กรอกจำนวนเงินงานระหว่างทำ หรือสินค้ำระหว่างผลิตคงเหลือ ณ วันสุดท้ายของรอบระยะเวลาบัญชี

17. ต้นทุนผลิต/ต้นทุนการให้บริการ (15. - 16.)

ให้นำจำนวนเงินตาม 15. ลบด้วยจำนวนเงินตาม 16. ได้ผลลัพธ์เท่าใดให้นำมากรอกใน 17. และยกไปกรอกในรายการที่ 4 3. หน้า 3

รายการที่ 6 รายได้อื่น

ให้กรอกจำนวนเงินรายได้อื่นที่ไม่เกี่ยวเนื่องโดยตรงกับการประกอบกิจการแยกตามประเภทของรายได้ใน 1. ถึง 6. ได้แก่

1. กำไรจากการจำหน่ายทรัพย์สิน

ให้กรอกจำนวนเงินกำไรจากการขายทรัพย์สิน

2. กำไรจากอัตราแลกเปลี่ยนเงินตรา

ให้กรอกจำนวนเงินกำไรจากอัตราแลกเปลี่ยนเงินตรา

3. ดอกเบี้ยรับ

ให้กรอกจำนวนเงินรายได้ที่เป็นดอกเบี้ย

4. เงินปันผล หรือส่วนแบ่งกำไร

ให้กรอกจำนวนเงินปันผลหรือส่วนแบ่งกำไรตามจำนวนที่ได้ทั้งหมด โดยไม่ต้องหักส่วนที่ได้รับการลดหรือยกเว้นภาษี (ถ้ามี) ออก เช่น เงินได้ตามที่ระบุไว้ในมาตรา 65 ทวิ (10) แห่งประมวลรัษฎากร ส่วนเงินปันผลหรือส่วนแบ่งกำไรที่ได้รับการลดหรือยกเว้นภาษีให้นำไปกรอกในรายการที่ 10 1. หน้า 6

5. เงินชดเชยค่าภาษีอากร

ให้กรอกจำนวนเงินรายได้ที่เป็นเงินชดเชยค่าภาษีอากร

6. รายได้อื่นที่นอกเหนือจาก 1. ถึง 5.

ให้กรอกจำนวนรายได้อื่นที่ไม่เกี่ยวเนื่องโดยตรงกับการประกอบกิจการ ที่นอกเหนือจาก 1. ถึง 5.

7. รวม 1. ถึง 6.

ให้นำจำนวนเงินตาม 1. ถึง 6. บวกกัน ได้ผลลัพธ์เท่าใดให้นำมากรอกใน 7. และยกไปกรอกในรายการที่ 3 4. หน้า 3

รายการที่ 7 รายจ่ายอื่น

ให้กรอกจำนวนเงินรายจ่ายอื่นที่ไม่เกี่ยวเนื่องโดยตรงกับการประกอบกิจการ แยกตามประเภทของรายจ่ายใน 1. ถึง 4. ได้แก่

1. ขาดทุนจากการจำหน่ายทรัพย์สิน

ให้กรอกจำนวนเงินขาดทุนจากการขายทรัพย์สิน

2. ขาดทุนจากอัตราแลกเปลี่ยนเงินตรา

ให้กรอกจำนวนเงินขาดทุนจากอัตราแลกเปลี่ยนเงินตรา

3. ต้นทุนทางการเงิน

ให้กรอกจำนวนเงินรายจ่าย เช่น ดอกเบี้ยเงินกู้ ค่าธรรมเนียมธนาคาร เนื่องจากการใช้ประโยชน์จากเงินหรือทุนที่ไม่เกี่ยวเนื่องโดยตรงกับการประกอบกิจการ

4. รายจ่ายอื่นที่นอกเหนือจาก 1. ถึง 3.

ให้กรอกจำนวนรายจ่ายอื่นที่ไม่เกี่ยวเนื่องโดยตรงกับการประกอบกิจการ ที่นอกเหนือจาก 1. ถึง 3.

5. รวม 1. ถึง 4.

ให้นำจำนวนเงินตาม 1. ถึง 4. บวกกัน ได้ผลลัพธ์เท่าใดให้นำมากรอกใน 5. และยกไปกรอกในรายการที่ 3 6. หน้า 3

รายการที่ 8 รายจ่ายในการขายและบริหาร

ให้กรอกจำนวนเงินรายจ่ายในการขายและบริหารแยกตามประเภทของรายจ่ายใน 1. ถึง 30. กรณีที่มีรายจ่ายนอกเหนือจากประเภทที่ปรากฏในแบบฯ ให้รวมจำนวนเงินรายจ่ายดังกล่าวกรอกใน 31. ห้ามแก้ไขหรือเพิ่มเติมรายการขึ้นใหม่ ได้แก่

1. รายจ่ายเกี่ยวกับพนักงาน
2. ค่าตอบแทนกรรมการ
3. ค่าไฟฟ้า ค่าประปา ค่าโทรศัพท์
4. ค่าพาหนะ รายจ่ายในการเดินทาง ค่าที่พัก
5. ค่าระวาง ค่าขนส่ง
6. ค่าเช่า

ให้กรอกจำนวนเงินรายจ่ายเกี่ยวกับพนักงานใน 1. ค่าตอบแทนกรรมการใน 2. ค่าไฟฟ้า ค่าประปา ค่าโทรศัพท์ใน 3. ค่าพาหนะรายจ่ายในการเดินทาง ค่าที่พักใน 4. ค่าระวาง ค่าขนส่งใน 5. และค่าเช่าใน 6.

7. ค่าซ่อมแซม

ให้กรอกจำนวนเงินค่าซ่อมแซมอันเป็นรายจ่ายที่มีลักษณะเพื่อทำให้ทรัพย์สินนั้นคงสภาพเดิม และไม่เป็นรายจ่ายที่มีลักษณะเป็นการลงทุน

8. ค่ารับรอง

ให้หักเป็นรายจ่ายได้เท่ากับจำนวนที่ต้องจ่าย แต่รวมกันต้องไม่เกินร้อยละ 0.3 ของจำนวนเงินยอดรายได้หรือยอดขายที่ต้องนำมา รวมคำนวณกำไรสุทธิก่อนหักรายจ่ายใดในรอบระยะเวลาบัญชี หรือของจำนวนเงินทุนที่ได้รับชำระแล้วถึงวันสุดท้ายของรอบระยะเวลาบัญชีแล้วแต่จำนวนใดจะมากกว่า ทั้งนี้ รายจ่ายที่จะนำมาหักได้จะต้องมีจำนวนสูงสุดไม่เกิน 10 ล้านบาท

ให้กรอกตามจำนวนที่จ่ายจริง และให้ในส่วนที่เกินกว่าจำนวนที่กฎหมายกำหนด (ถ้ามี) ไปกรอกในรายการที่ 9 2. หน้า 5

9. ค่านายหน้า ค่าโฆษณา ค่าส่งเสริมการขาย

10. ค่าภาษีธุรกิจเฉพาะ (รวมรายได้ส่วนท้องถิ่น)

11. ค่าภาษีอากรอื่นๆ

ให้กรอกจำนวนเงินรายจ่ายค่านายหน้า ค่าโฆษณา ค่าส่งเสริมการขายใน 9. ค่าภาษีธุรกิจเฉพาะ (รวมรายได้ส่วนท้องถิ่น) ใน 10. และค่าภาษีอากรอื่นๆ ใน 11.

12. ต้นทุนทางการเงิน

ให้กรอกจำนวนเงินรายจ่ายที่กิจการต้องจัดหาเงินทุนมาดำเนินการ เช่น ดอกเบี้ยเงินกู้ ซึ่งมีลักษณะดังนี้

12.1 ดอกเบี้ยเงินกู้ยืมที่จะถือเป็นรายจ่ายในการคำนวณกำไรสุทธินั้น ต้องเป็นไปตามหลักเกณฑ์ดังต่อไปนี้

- (1) เป็นดอกเบี้ยที่เกิดขึ้นเกี่ยวเนื่องโดยตรงกับการดำเนินธุรกิจการค้าหรือวิชาชีพ หรือ
- (2) เป็นดอกเบี้ยที่เกิดขึ้นเกี่ยวเนื่องโดยตรงต่อทรัพย์สินที่ก่อให้เกิดรายได้ และ
- (3) ดอกเบี้ยตาม (1) และ (2) จะต้องไม่เป็นดอกเบี้ยที่ถือว่าเป็นรายจ่ายอันมีลักษณะเป็นการลงทุน

12.2 ดอกเบี้ยเงินกู้ยืมที่จะถือเป็นรายจ่ายอันมีลักษณะเป็นการลงทุน หรือถือเป็นรายจ่ายเพื่อหารายได้ ให้แยกพิจารณาตามหลักเกณฑ์ดังต่อไปนี้

(1) ดอกเบี้ยเงินกู้ยืมที่เกิดขึ้นก่อนวันที่ทรัพย์สินนั้นอยู่ในสภาพพร้อมที่จะใช้ได้ตามประสงค์ ให้ถือเป็นต้นทุนของทรัพย์สินหรือรายจ่ายในลักษณะเป็นการลงทุน

(2) ดอกเบี้ยเงินกู้ยืมที่เกิดขึ้นตั้งแต่วันที่ทรัพย์สินนั้นอยู่ในสภาพพร้อมที่จะใช้ได้ตามประสงค์ ให้ถือเป็นรายจ่ายเพื่อหารายได้

12.3 ในกรณีเงินที่กู้มานั้นได้นำไปใช้ในการก่อสร้างทรัพย์สินหรือซื้อทรัพย์สินใช้ในกิจการอื่นๆ ร่วมกัน ถ้าไม่สามารถจำแนกได้ว่าดอกเบี้ยที่ชำระไปนั้นเป็นของส่วนใดได้แล้ว ก็ให้คำนวณแยกตามส่วนของเงินกู้ทั้งสิ้นเทียบกับยอดเงินกู้ที่ใช้สำหรับการก่อสร้างหรือซื้อทรัพย์สิน เพื่อหาส่วนของดอกเบี้ยที่ควรถือเป็นรายจ่ายอันมีลักษณะเป็นการลงทุน หรือที่ควรถือเป็นรายจ่ายเพื่อหารายได้

13. ค่าทำบัญชี

ให้กรอกจำนวนเงินรายจ่ายที่เป็นค่าทำบัญชี

14. ค่าสอบบัญชี

ให้กรอกจำนวนเงินรายจ่ายที่เป็นค่าสอบบัญชี

15. รายจ่ายเพื่อสนับสนุนการศึกษา

16. รายจ่ายเพื่อสนับสนุนด้านการศึกษาและนันทนาการ

17. รายจ่ายในการจัดหาหนังสือหรือสื่ออิเล็กทรอนิกส์เพื่อสถานศึกษา

18. รายจ่ายในการจัดให้คนพิการได้รับสิทธิประโยชน์

19. รายจ่ายเพื่อพัฒนาครู คณาจารย์และบุคลากรทางการศึกษา

20. รายจ่ายในการจัดตั้งศูนย์พัฒนาเด็กเล็กในสังกัด อปท.

21. รายจ่ายเพื่อโครงการฝึกอบรมอาชีพ

22. รายจ่ายบริจาคให้แก่สถานศึกษา

23. รายจ่ายบริจาคให้แก่องค์กรกีฬา

ให้กรอกรายจ่ายเพื่อสนับสนุนการศึกษาใน 15. รายจ่ายเพื่อสนับสนุนด้านการศึกษาและนันทนาการใน 16. รายจ่ายในการจัดหาหนังสือหรือสื่ออิเล็กทรอนิกส์เพื่อสถานศึกษาใน 17. รายจ่ายในการจัดให้คนพิการได้รับสิทธิประโยชน์ใน 18. รายจ่ายเพื่อพัฒนาครู คณาจารย์ และบุคลากรทางการศึกษาใน 19. รายจ่ายในการจัดตั้งศูนย์พัฒนาเด็กเล็กในสังกัด อปท. ใน 20. รายจ่ายเพื่อโครงการฝึกอบรมอาชีพใน 21. รายจ่ายบริจาคให้แก่สถานศึกษา ใน 22. และรายจ่ายบริจาคให้แก่องค์กรกีฬา ใน 23. ตามจำนวนที่จ่ายจริง

24. รายจ่ายเพื่อการกุศลสาธารณะ

ให้หักรายจ่ายเพื่อการกุศลสาธารณะ หรือเพื่อการสาธารณประโยชน์ ตามที่อธิบดีกรมสรรพากรกำหนดโดยอนุมัติรัฐมนตรี* ในส่วนที่ไม่เกินร้อยละ 2 ของกำไรสุทธิ

ให้กรอกตามจำนวนที่จ่ายจริง และให้ในส่วนที่เกินกว่าจำนวนที่กฎหมายกำหนด (ถ้ามี) ไปกรอกในรายการที่ 3 18. หน้า 3

25. รายจ่ายเพื่อการศึกษาหรือเพื่อการศึกษา

ให้หักรายจ่ายเพื่อการศึกษาหรือเพื่อการศึกษาตามที่อธิบดีกรมสรรพากรกำหนดโดยอนุมัติรัฐมนตรี* ในส่วนที่ไม่เกินร้อยละ 2 ของกำไรสุทธิ

* อธิบดีกรมสรรพากร โดยอนุมัติรัฐมนตรีว่าการกระทรวงการคลัง ได้กำหนดรายจ่ายในการบริจาคไว้ดังรายการต่อไปนี้

1. รายจ่ายเพื่อสนับสนุนการศึกษา ได้แก่ รายจ่ายในการบริจาคเงินหรือทรัพย์สินที่จ่ายเพื่อสนับสนุนการศึกษาของทางราชการ สถานศึกษาขององค์การของรัฐบาล โรงเรียนเอกชนที่ตั้งขึ้นตามกฎหมายว่าด้วยโรงเรียนเอกชนหรือสถาบันอุดมศึกษาเอกชนที่ตั้งขึ้นตามกฎหมายว่าด้วยสถาบันอุดมศึกษาเอกชน ทั้งนี้ รายจ่ายเพื่อสนับสนุนการศึกษาต้องเป็นรายจ่ายสำหรับ**โครงการที่กระทรวงศึกษาธิการให้ความเห็นชอบ** (ดูรายชื่อได้ทางเว็บไซต์ของกรมสรรพากรที่ www.rd.go.th > อ้างอิง > ประมวลรัษฎากร > ประกาศอธิบดีกรมสรรพากร > ทั่วไป > หลักเกณฑ์ การยกเว้นภาษีเงินได้ ภาษีมูลค่าเพิ่ม ภาษีธุรกิจเฉพาะ และอากรแสตมป์ สำหรับเงินได้ที่จ่ายเป็นค่าใช้จ่ายเพื่อสนับสนุนการศึกษา แล้วคลิกที่รายชื่อสถานศึกษาที่กระทรวงศึกษาธิการประกาศ หรือสอบถามได้ที่สำนักงานสรรพากรพื้นที่ หรือสำนักงานสรรพากรพื้นที่สาขา)

2. รายจ่ายเพื่อสนับสนุนด้านการศึกษาและนันทนาการ ได้แก่ รายจ่ายในการบริจาคเงินหรือทรัพย์สินที่จ่ายเป็นค่าใช้จ่ายในการจัดสร้างและบำรุงรักษา สนามเด็กเล่น สวนสาธารณะ สนามกีฬาของเอกชนที่เป็นให้ประชาชนใช้เป็นสาธารณะ โดยไม่เก็บค่าบริการใดๆ หรือสถานที่ลักษณะเดียวกันของทางราชการ

3. รายจ่ายบริจาคให้แก่สถานศึกษา ได้แก่ การบริจาคให้แก่สถานศึกษาที่ได้กระทำตั้งแต่วันที่ 1 มกราคม พ.ศ. 2556 ถึงวันที่ 31 ธันวาคม พ.ศ. 2558

4. รายจ่ายบริจาคให้แก่องค์กรกีฬา ได้แก่ การบริจาคให้การกีฬาแห่งประเทศไทย ฯลฯ หรือกองทุนพัฒนาการกีฬาที่จัดตั้งขึ้นตามมติคณะรัฐมนตรีเมื่อวันที่ 16 กุมภาพันธ์ พ.ศ. 2542 ที่ได้กระทำตั้งแต่วันที่ 1 มกราคม พ.ศ. 2556 ถึงวันที่ 31 ธันวาคม พ.ศ. 2558

5. รายจ่ายเพื่อการสาธารณประโยชน์ ได้แก่ รายจ่ายในการบริจาคเงินหรือทรัพย์สินที่จ่ายให้แก่หรือเพื่อกิจการดังต่อไปนี้

- (1) การส่งเสริม อนุรักษ์ และรักษาพันธุ์สัตว์ป่าสงวนและสัตว์ป่าคุ้มครอง ตามกฎหมายว่าด้วยการสงวนและคุ้มครองสัตว์ป่า
- (2) การคุ้มครองและดูแลรักษาอุทยานแห่งชาติ ตามกฎหมายว่าด้วยอุทยานแห่งชาติ
- (3) การคุ้มครองและรักษาป่าสงวนแห่งชาติ ตามกฎหมายว่าด้วยป่าสงวนแห่งชาติ
- (4) การส่งเสริม คุ้มครอง และรักษาคุณภาพสิ่งแวดล้อม ตามกฎหมายว่าด้วยการส่งเสริมและรักษาคุณภาพสิ่งแวดล้อมแห่งชาติ
- (5) การควบคุม ป้องกัน แก้ไข ตลอดจนการลดและขจัดอันตรายอันเกิดจากการแพร่กระจายของมลพิษ หรือภาวะมลพิษและของเสียอันตราย ตามกฎหมายว่าด้วยการส่งเสริมและรักษาคุณภาพสิ่งแวดล้อมแห่งชาติ
- (6) กองทุนสิ่งแวดล้อม ตามกฎหมายว่าด้วยการส่งเสริมและรักษาคุณภาพสิ่งแวดล้อมแห่งชาติ
- (7) การบูรณะโบราณสถาน โบราณวัตถุ และศิลปวัตถุ พิพิธภัณฑสถานแห่งชาติ
- (8) การก่อสร้างถนนและไดโอนกรรรมลสิทธิ์ ให้แก่ส่วนราชการหรือองค์การของรัฐบาลโดยไม่มีค่าตอบแทน ทั้งนี้ เฉพาะกรณีที่มีส่วนราชการหรือองค์การของรัฐบาลผู้รับโอนได้ให้ประชาชนใช้ประโยชน์ในถนนดังกล่าว

(9) การบริจาคทรัพย์สินหรือสินค้าให้แก่ส่วนราชการ เพื่อช่วยเหลือผู้ประสบอุทกภัย วาดภัย หรือภัยธรรมชาติในลักษณะทำนองเดียวกัน

(10) การบริจาคทรัพย์สินที่ใช้ในการประกอบกิจการ ให้แก่ส่วนราชการ เพื่อบริจาคให้แก่สถานศึกษาของทางราชการ สถาบันอุดมศึกษาเอกชนตามกฎหมายว่าด้วยสถาบันอุดมศึกษาเอกชน หรือสถานศึกษาตามกฎหมายว่าด้วยโรงเรียนเอกชน

(11) กองทุนสวัสดิการที่จัดตั้งขึ้นตามระเบียบสำนักนายกรัฐมนตรี ว่าด้วยการจัดสวัสดิการภายในส่วนราชการ

(12) กองทุนฟื้นฟูสมรรถภาพคนพิการ ตามกฎหมายว่าด้วยการฟื้นฟูสมรรถภาพคนพิการ

(13) กองทุนส่งเสริมการจัดสวัสดิการสังคม ตามกฎหมายว่าด้วยการส่งเสริมการจัดสวัสดิการสังคม

(14) กองทุนคุ้มครองเด็ก ตามกฎหมายว่าด้วยการคุ้มครองเด็ก

(15) กองทุนพัฒนากีฬาแห่งชาติที่จัดตั้งขึ้นตามมติคณะรัฐมนตรี

(16) กองทุนส่งเสริมงานวัฒนธรรม ตามกฎหมายว่าด้วยวัฒนธรรมแห่งชาติ ตามพระราชกฤษฎีกา (ฉบับที่ 540)

(17) การบริจาคเพื่อช่วยเหลือผู้ประสบอุทกภัย วาดภัย อัคคีภัย หรือภัยธรรมชาติอื่นที่เกิดขึ้นในประเทศไทย ตั้งแต่วันที่ 1 มกราคม พ.ศ. 2554 เป็นต้นไป โดยมีบริษัทหรือห้างหุ้นส่วนนิติบุคคล หรือนิติบุคคลอื่น เป็นตัวแทนรับเงินหรือทรัพย์สินที่บริจาคเพื่อไปช่วยเหลือฯ ตามพระราชกฤษฎีกา (ฉบับที่ 527)

ทั้งนี้ รายจ่ายตาม (1) ถึง (16) ต้องเป็นการจ่ายให้แก่กิจการตามโครงการพระราชดำริ หรือของทางราชการ หรือองค์การของรัฐบาล หรือองค์การกุศลสาธารณะที่รัฐมนตรีประกาศกำหนดตามมาตรา 47 (7) (ข) แห่งประมวลรัษฎากร

6. รายจ่ายเพื่อการศึกษา ได้แก่ รายจ่ายในการบริจาคเงินหรือทรัพย์สินที่จ่ายให้แก่หรือเพื่อกิจการดังต่อไปนี้

- (1) สถานศึกษา หอสมุดหรือห้องสมุด หรือสถาบันวิจัย ทั้งนี้ เฉพาะของทางราชการ
- (2) การให้ทุนการศึกษาแก่นักเรียน นิสิต นักศึกษา เป็นการทั่วไป
- (3) กระทรวง ทบวง กรม หรือองค์กรปกครองส่วนท้องถิ่น เพื่อสร้างสถานศึกษา หอสมุด หรือห้องสมุด ของทางราชการ

(4) สถานศึกษาที่ตั้งขึ้นตามกฎหมายว่าด้วยโรงเรียนเอกชน โดยบริษัทหรือห้างหุ้นส่วนนิติบุคคลหรือนิติบุคคลอื่นและสถานศึกษาที่เป็นสถาบันอุดมศึกษาเอกชน ตามกฎหมายว่าด้วยสถาบันศึกษาเอกชน

7. รายจ่ายเพื่อการกีฬา ได้แก่ รายจ่ายในการบริจาคเงินหรือทรัพย์สินให้แก่หรือเพื่อกิจการดังต่อไปนี้

- (1) การกีฬาแห่งประเทศไทย เพื่อส่งเสริมการกีฬา
- (2) คณะกรรมการกีฬาจังหวัดที่จัดตั้งขึ้นตามกฎหมายว่าด้วยการกีฬาแห่งประเทศไทย เพื่อส่งเสริมกีฬาในจังหวัด
- (3) กรมพลศึกษา เพื่อการจัดการแข่งขันกีฬานักเรียน
- (4) สมาคมกีฬาสมัครเล่นที่ได้รับอนุญาตจากกรมกีฬาแห่งประเทศไทย

26. ค่าธรรมเนียมในการให้คำแนะนำและปรึกษา

27. ค่าธรรมเนียมอื่น ๆ

ให้กรอกจำนวนเงินรายจ่ายค่าธรรมเนียมในการให้คำแนะนำและปรึกษาใน 26. และค่าธรรมเนียมอื่น ๆ นอกเหนือจาก 26. ใน 27.

28. หนี้สูญ

การจำหน่ายหนี้สูญ ให้เป็นไปตามหลักเกณฑ์ที่กำหนดโดยกฎกระทรวง ฉบับที่ 186 (พ.ศ. 2534) และที่แก้ไขเพิ่มเติม

ให้กรอกตามจำนวนที่จำหน่ายหนี้สูญไปจริง และนำส่วนที่เกินกว่าจำนวนที่กฎหมายกำหนด (ถ้ามี) ไปกรอกในรายการที่ 9 3. หน้า 5

29. ค่าสิทธิหรือและค่าเสื่อมราคาของทรัพย์สิน

ให้กรอกจำนวนเงินค่าสิทธิหรือและค่าเสื่อมราคาของทรัพย์สินส่วนที่เกี่ยวข้องกับรายจ่ายในการขายและบริหาร

30. รายจ่ายอื่นที่นอกเหนือจาก 1. ถึง 29.

ให้กรอกจำนวนเงินรวมรายจ่ายที่นอกเหนือจาก 1. ถึง 29.

31. รวม 1. ถึง 30.

ให้กรอกจำนวนเงินรวมทั้งสิ้นตั้งแต่ 1. ถึง 30. และยกไปกรอกในรายการที่ 8 8. หน้า 3

รายการที่ 9 รายจ่ายที่ไม่ให้ถือเป็นรายจ่ายตามประมวลรัษฎากร

ให้กรอกรายจ่ายที่ไม่ให้ถือเป็นรายจ่ายตามประมวลรัษฎากร และรายการปรับปรุงแยกตามประเภทของรายจ่ายใน 1. ถึง 6. ได้แก่

1. ภาษีเงินได้บริษัทหรือห้างหุ้นส่วนนิติบุคคล

ให้กรอกจำนวนเงินภาษีเงินได้บริษัทหรือห้างหุ้นส่วนนิติบุคคลที่ไม่ให้ถือเป็นรายจ่ายตามมาตรา 65 ตรี (6) แห่งประมวลรัษฎากร

2. ค่ารับรอง

ให้กรอกจำนวนเงินค่ารับรองส่วนที่เกินกว่าจำนวนที่กฎหมายกำหนด กล่าวคือไม่เป็นไปตามหลักเกณฑ์ที่กำหนดโดยกฎกระทรวง ฉบับที่ 143 (พ.ศ. 2522) และที่แก้ไขเพิ่มเติม

3. หนี้สูญ

ให้กรอกจำนวนเงินหนี้สูญส่วนที่เกินกว่าจำนวนที่กฎหมายกำหนด กล่าวคือไม่เป็นไปตามหลักเกณฑ์ วิธีการ และเงื่อนไขที่กำหนดโดยกฎกระทรวง ฉบับที่ 186 (พ.ศ. 2534) และที่แก้ไขเพิ่มเติม

4. เงินสำรอง

ให้กรอกจำนวนเงินสำรองส่วนที่ไม่ให้ถือเป็นรายจ่ายตามมาตรา 65 ตรี (1) แห่งประมวลรัษฎากร

5. รายจ่ายตามรายการที่ 8 15. ถึง 23.

ให้กรอกจำนวนเงินรวมรายจ่ายที่ไม่ให้ถือเป็นรายจ่ายตามรายการที่ 8 15. ถึง 23. ซึ่งได้แก่ รายจ่ายเพื่อสนับสนุนการศึกษา รายจ่ายเพื่อสนับสนุนด้านสันติภาพ รายจ่ายในการจัดหาหนังสือหรือสื่ออิเล็กทรอนิกส์เพื่อสถานศึกษา รายจ่ายในการจัดให้คนพิการได้รับสิทธิประโยชน์ รายจ่ายเพื่อพัฒนาครู คณาจารย์และบุคลากรทางการศึกษา รายจ่ายในการจัดตั้งศูนย์พัฒนาเด็กเล็กในสังกัด อบท. รายจ่ายเพื่อโครงการฝึกอบรมอาชีพ รายจ่ายบริจาคให้แก่สถานศึกษา และรายจ่ายบริจาคให้แก่องค์กรกีฬา

6. รายจ่ายที่ไม่ให้ถือเป็นรายจ่ายฯ อื่นๆ

ให้กรอกจำนวนเงินรวมรายจ่ายที่ไม่ให้ถือเป็นรายจ่ายฯ อื่นๆ นอกเหนือจาก 1. ถึง 5. เช่น

(1) ค่าสิทธิหรือและค่าเสื่อมราคาของทรัพย์สินที่ไม่เป็นไปตามพระราชกฤษฎีกา (ฉบับที่ 145)

ฯลฯ

7. รวม 1. ถึง 6.

ให้นำจำนวนเงินรวมตาม 1. ถึง 6. บวกกัน ได้ผลลัพธ์เท่าใดให้นำมากรอกใน 7. และยกไปกรอกในรายการที่ 8 11. หน้า 3

หน้า 6

รายการที่ 10 รายได้ที่ได้รับการยกเว้นภาษีเงินได้หรือรายจ่ายที่มีสิทธิหักได้เพิ่มขึ้น

1. รายได้ส่วนที่ได้รับการยกเว้นภาษีฯ

ให้กรอกรายได้ส่วนที่ได้รับการยกเว้นภาษีตามที่กฎหมายกำหนด เช่น

1.1 เงินปันผลที่ได้จากบริษัทจำกัดที่ตั้งขึ้นตามกฎหมายไทย กองทุนรวม หรือสถาบันการเงินที่มีกฎหมายโดยเฉพาะของประเทศไทย จัดตั้งขึ้นสำหรับให้กู้ยืมเงินเพื่อส่งเสริมเกษตรกรรม พาณิชยกรรม หรืออุตสาหกรรม และเงินส่วนแบ่งกำไรที่ได้จากกิจการร่วมค้าได้รับการลดหรือยกเว้นภาษี ดังนี้ “กรณีบริษัท จำกัด ผู้รับเงินปันผลที่เป็นบริษัทใหม่อันได้ควบเข้ากัน หรือบริษัทผู้รับโอนกิจการทั้งหมดจากบริษัทอื่น ให้ได้รับการยกเว้นภาษีเงินได้ ตามพระราชกฤษฎีกา (ฉบับที่ 534) พ.ศ. 2555”

(1) กรณีบริษัทจำกัดผู้รับเงินปันผลเป็นบริษัทจำกัดที่ตั้งขึ้นตามกฎหมายไทย นำเงินปันผลและเงินส่วนแบ่งกำไรดังกล่าวมารวมคำนวณเป็นรายได้เพียงครั้งเดียวของจำนวนที่ได้

(2) กรณีบริษัทจำกัดผู้รับเงินปันผลเป็นบริษัทจำกัดที่ตั้งขึ้นตามกฎหมายไทยดังต่อไปนี้ **ไม่ต้องนำ**เงินปันผลและเงินส่วนแบ่งกำไรดังกล่าวที่ได้มารวมคำนวณเป็นรายได้

(ก) บริษัทจดทะเบียนในตลาดหลักทรัพย์แห่งประเทศไทย

(ข) บริษัทจำกัดนอกจาก (ก) ซึ่งถือหุ้นในบริษัทจำกัดผู้จ่ายเงินปันผลไม่น้อยกว่าร้อยละ 25 ของหุ้นทั้งหมดที่มีสิทธิออกเสียงในบริษัทจำกัดผู้จ่ายเงินปันผล และบริษัทจำกัดผู้จ่ายเงินปันผลไม่ได้ถือหุ้นในบริษัทจำกัดผู้รับเงินปันผลไม่ว่าโดยทางตรงหรือโดยทางอ้อม ทั้ง (1) และ (2) ข้างต้น ถ้าบริษัทจำกัดหรือบริษัท

จดทะเบียนมีเงินได้ที่เป็นเงินปันผลและเงินส่วนแบ่งกำไรดังกล่าว (ไม่รวมเงินปันผลที่ได้จากการลงทุนของกองทุนสำรองเลี้ยงชีพตามมาตรา 65 ตรี (2) แห่งประมวลรัษฎากร) โดยถือหุ้นหรือหน่วยลงทุนที่ก่อให้เกิดเงินปันผลและเงินส่วนแบ่งกำไรนั้นไว้ไม่ถึง 3 เดือน นับแต่วันที่ถือหุ้นหรือหน่วยลงทุนนั้นไปก่อน 3 เดือน นับแต่วันที่มีเงินได้ ก็หมดสิทธิได้รับการลดหรือยกเว้นภาษีดังกล่าวข้างต้น

หลักเกณฑ์ดังกล่าวไม่ครอบคลุมถึงการคำนวณกำไรสุทธิของห้างหุ้นส่วนจำกัดหรือห้างหุ้นส่วนสามัญนิติบุคคล กิจการทั้งสองประเภทนี้ ถ้าได้รับเงินปันผลและเงินส่วนแบ่งกำไร จะต้องนำมารวมคำนวณกำไรสุทธิทั้งจำนวนที่ได้รับ

ในกรณีบริษัทจำกัดที่ตั้งขึ้นตามกฎหมายไทย หรือบริษัทจดทะเบียนได้รับเงินส่วนแบ่งของกำไรจากห้างหุ้นส่วนจำกัดหรือห้างหุ้นส่วนสามัญนิติบุคคลจะ **ไม่ได้รับการยกเว้นภาษี** ต้องนำกำไรที่ได้คำนวณรวมคำนวณกำไรสุทธิทั้งจำนวนเช่นเดียวกัน

1.2 เงินปันผลหรือเงินส่วนแบ่งกำไรที่อยู่ในบังคับต้องถูกหักภาษี ณ ที่จ่ายตามกฎหมายว่าด้วยภาษีเงินได้ปิโตรเลียมให้นำมารวมคำนวณเป็นรายได้เพียงเท่าที่เหลือจากหักภาษี ณ ที่จ่ายตามกฎหมาย

ดังกล่าว และถ้าผู้รับเป็นบริษัทจดทะเบียนหรือเป็นบริษัทที่ตั้งขึ้นตามกฎหมายไทยให้นำบทบัญญัติของมาตรา 65 ทวิ (10) แห่งประมวลรัษฎากรมาใช้บังคับโดยอนุโลม (ตาม 1.1 ที่กล่าวแล้ว)

1.3 เงินปันผลหรือเงินส่วนแบ่งกำไรที่ได้จากกิจการร่วมค้าที่ประกอบกิจการในประเทศไทยได้รับยกเว้นไม่ต้องรวมคำนวณเป็นรายได้เพื่อเสียภาษีเงินได้สำหรับ

(1) บริษัทหรือห้างหุ้นส่วนนิติบุคคลที่ตั้งขึ้นตามกฎหมายไทย

(2) บริษัทหรือห้างหุ้นส่วนนิติบุคคลที่ตั้งขึ้นตามกฎหมายต่างประเทศและประกอบกิจการในประเทศไทย

1.4 เงินปันผลจากกิจการที่ได้รับการส่งเสริมการลงทุน ซึ่งได้รับยกเว้นภาษีเงินได้นิติบุคคลได้รับยกเว้นไม่ต้องรวมคำนวณเป็นรายได้ เพื่อเสียภาษีเงินได้ตลอดระยะเวลาที่ผู้ได้รับการส่งเสริมการลงทุน ได้รับยกเว้นภาษีเงินได้นิติบุคคล

1.5 เงินส่วนแบ่งของกำไรที่ได้จากกองทุนรวมที่จัดตั้งตาม พ.ร.บ. หลักทรัพย์และตลาดหลักทรัพย์ พ.ศ. 2535 ได้รับยกเว้นไม่ต้องรวมคำนวณเป็นรายได้เพื่อเสียภาษีเงินได้สำหรับ

(1) บริษัทจำกัดที่ตั้งขึ้นตามกฎหมายไทย สำหรับเงินส่วนแบ่งของกำไรที่ได้จำนวนครั้งหนึ่ง

(2) บริษัทจดทะเบียน สำหรับเงินส่วนแบ่งของกำไรที่ได้ทั้งจำนวน

ทั้งนี้ ถ้าบริษัทหรือบริษัทจดทะเบียนตาม (1) และ (2) ข้างต้น มีเงินได้ที่เป็นเงินส่วนแบ่งของกำไรดังกล่าว โดยถือหน่วยลงทุนที่ก่อให้เกิดเงินส่วนแบ่งของกำไรนั้นไม่เกิน 3 เดือนนับแต่วันที่ได้หน่วยลงทุนนั้นมาถึงวันมีเงินได้ดังกล่าว หรือได้โอนหน่วยลงทุนนั้นไปก่อน 3 เดือนนับแต่วันที่มีเงินได้ ก็หมดสิทธิได้รับการลดหรือยกเว้นภาษีดังกล่าวข้างต้น

1.6 เงินปันผลหรือเงินส่วนแบ่งของกำไรที่ได้จากบริษัทหรือห้างหุ้นส่วนนิติบุคคลที่มีได้ประกอบกิจการอื่นนอกจากกิจการโรงเรียนเอกชนที่ตั้งขึ้นตามกฎหมายว่าด้วยโรงเรียนเอกชนหรือกิจการสถาบันอุดมศึกษาเอกชนที่ตั้งขึ้นตามกฎหมายว่าด้วยสถาบันอุดมศึกษาเอกชน

1.7 เงินปันผลหรือเงินส่วนแบ่งของกำไรที่ได้จากบริษัทหรือห้างหุ้นส่วนนิติบุคคลที่มีได้ประกอบกิจการอื่นนอกจากกิจการสถานฝึกอบรมเพื่อพัฒนาฝีมือแรงงานของลูกจ้างของบริษัทหรือห้างหุ้นส่วนนิติบุคคลผู้จ่ายเงินปันผล หรือของบริษัทหรือห้างหุ้นส่วนนิติบุคคลในเครือเดียวกันกับบริษัทหรือห้างหุ้นส่วนนิติบุคคลผู้จ่ายเงินปันผลนั้น

1.8 ค่าแห่งกวีติวัลล์ ค่าแห่งลิขสิทธิ์หรือสิทธิอย่างอื่นที่ได้จากผู้ที่ได้รับการส่งเสริมฯ ตามสัญญาที่ได้รับความเห็นชอบจากคณะกรรมการส่งเสริมการลงทุน ได้รับการยกเว้นไม่ต้องรวมคำนวณเป็นรายได้เพื่อเสียภาษีเงินได้มีกำหนดระยะเวลา 5 ปี นับแต่วันที่ผู้ได้รับการส่งเสริมฯ มีรายได้จากการประกอบกิจการที่ได้รับการส่งเสริมฯ ทั้งนี้ ตามหลักเกณฑ์ และวิธีการที่คณะกรรมการส่งเสริมการลงทุนกำหนด

1.9 ดอกเบี้ยเงินกู้ยืมที่อยู่ในบังคับต้องถูกหักภาษี ณ ที่จ่าย ตามกฎหมายว่าด้วยภาษีเงินได้ปิโตรเลียมให้นำมารวมคำนวณเป็นรายได้เพียงเท่าที่เหลือจากถูกหักภาษีไว้ ณ ที่จ่าย ตามกฎหมายดังกล่าว

1.10 เงินปันผลซึ่งได้รับจากบริษัทหรือห้างหุ้นส่วนนิติบุคคล

ที่ตั้งขึ้นตามกฎหมายของต่างประเทศ ทั้งนี้ บริษัทหรือบริษัทมหาชน จำกัดต้องถือหุ้นไม่น้อยกว่าร้อยละ 25 ของหุ้นทั้งหมดที่มีสิทธิออกเสียงเป็นเวลาไม่น้อยกว่า 6 เดือนนับแต่วันที่ได้หุ้นนั้นมาจนถึงวันที่ได้รับเงินปันผล และเงินปันผลดังกล่าวต้องเสียภาษีในประเทศของบริษัทหรือห้างหุ้นส่วนนิติบุคคลผู้จ่ายเงินปันผลไม่ต่ำกว่าร้อยละ 15 ของกำไรสุทธิ ไม่ว่าจะมิใช่กฎหมายลดหรือยกเว้นภาษีสำหรับกำไรสุทธิให้แก่บริษัทหรือห้างหุ้นส่วนนิติบุคคลนั้นหรือไม่ก็ตาม

1.11 เงินได้ที่ทรัพย์สินที่ได้รับจากการจัดการกองทรัสต์ให้ยกเว้นภาษีเงินได้

เงินปันผลหรือเงินชดเชยเงินปันผลที่ผู้ก่อตั้งทรัสต์ซึ่งเป็นบริษัทตามกฎหมายไทย ให้ยกเว้นภาษีเป็นจำนวนกึ่งหนึ่งของเงินที่ได้รับ

เงินปันผลหรือเงินชดเชยเงินปันผลที่ผู้ก่อตั้งทรัสต์ซึ่งเป็นบริษัทจดทะเบียนหรือเป็นบริษัทที่ถือหุ้นในบริษัทผู้จ่ายเงินปันผลเป็นจำนวนไม่น้อยกว่าร้อยละยี่สิบห้าของหุ้นทั้งหมดที่มีสิทธิออกเสียงโดยบริษัทผู้จ่ายเงินปันผลไม่ได้ถือหุ้นในบริษัทนั้น ไม่ว่าโดยทางตรงหรือโดยทางอ้อม ให้ยกเว้นภาษีเป็นจำนวนเท่ากับเงินชดเชยเงินปันผลหรือเงินปันผลที่ได้รับ โดยต้องถือหุ้นที่ก่อให้เกิดเงินชดเชยเงินปันผลหรือเงินปันผลไว้ไม่น้อยกว่าสามเดือนนับแต่วันที่ได้หุ้นนั้นมาจนถึงวันที่มีเงินได้ดังกล่าว และยังคงถือหุ้นนั้นต่อไปอีกไม่น้อยกว่าสามเดือนนับแต่วันที่มิเงินได้ โดยให้นับระยะเวลาระหว่างที่ผู้ก่อตั้งทรัสต์ได้โอนหุ้นให้แก่ทรัสต์จนถึงวันที่ผู้ก่อตั้งทรัสต์ได้รับโอนหุ้นนั้นกลับคืนรวมด้วย

เงินได้จากการโอนทรัพย์สิน หรือก่อทรัพย์สินในทรัพย์สิน หรือโอนสิทธิใดๆ ในทรัพย์สินระหว่างผู้ก่อตั้งทรัสต์กับทรัสต์หรือระหว่างทรัสต์กับทรัสต์ ให้ได้รับยกเว้นภาษีเงินได้ ตามพระราชกฤษฎีกา (ฉบับที่ 533)

1.12 เงินค่าสินไหมทดแทนซึ่งได้รับจากบริษัทที่ประกอบธุรกิจประกันภัย เพื่อชดเชยความเสียหายที่เกิดขึ้น เฉพาะส่วนที่เกินมูลค่าต้นทุนของทรัพย์สินที่เหลือจากการหักค่าเสียหายและค่าเสื่อมราคาตามมาตรา 65 ทวิ (2) แห่งประมวลรัษฎากร สำหรับรอบระยะเวลาที่ได้รับ

เงินชดเชยที่บริษัทฯ ได้รับจากรัฐบาล กรณีที่ได้รับความเสียหายและมีการลงทะเบียนต่อศูนย์หรือหน่วยงานช่วยเหลือผู้ประสบภัยของทางราชการ

เงินหรือทรัพย์สินที่ได้รับบริจาคหรือช่วยเหลือเพื่อชดเชยความเสียหายที่ได้รับนอกเหนือจากที่ได้รับจากรัฐบาล ในส่วนที่ไม่เกินมูลค่าความเสียหายที่ได้รับ ตามพระราชกฤษฎีกา (ฉบับที่ 527)

1.13 เงินได้ของบริษัหรือห้างหุ้นส่วนนิติบุคคล ที่ได้รับการขายทรัพย์สินประเภทเครื่องจักรที่ใช้ในการประกอบกิจการเพื่อซื้อเครื่องจักรใหม่ทดแทน โดยจะต้องไม่มีมูลค่าต้นทุนส่วนที่เหลือของเครื่องจักรที่ขายมาหักเป็นรายจ่ายในการคำนวณภาษีเงินได้ของบริษัทหรือห้างหุ้นส่วนนิติบุคคล ทั้งนี้ เฉพาะการขายที่ได้กระทำในระหว่างวันที่ 1 มกราคม พ.ศ. 2556 ถึงวันที่ 31 ธันวาคม พ.ศ. 2556 ตามพระราชกฤษฎีกา (ฉบับที่ 561)

2. รายจ่ายที่มีสิทธิหักได้เพิ่มขึ้นจากรายจ่ายที่จ่ายจริง

ให้กรอกจำนวนเงินรายจ่ายเฉพาะส่วนที่มีสิทธิหักได้เพิ่มขึ้นจากรายจ่ายที่จ่ายจริง ได้แก่

2.10 รายจ่ายในการจัดหาหนังสือหรือสื่ออิเล็กทรอนิกส์เพื่อสถานศึกษา

ให้กรอกจำนวนเงินที่ได้จ่ายเป็นค่าจัดหาหนังสือหรือสื่ออิเล็กทรอนิกส์เพื่อส่งเสริมการอ่าน เป็นจำนวน 2 เท่าของรายจ่ายที่ได้จ่ายไปตามพระราชกฤษฎีกา (ฉบับที่ 515)

2.11 รายจ่ายในการจัดให้คนพิการได้รับสิทธิประโยชน์

ให้กรอกจำนวนเงินที่ได้จ่ายเป็นค่าจัดให้คนพิการได้รับสิทธิประโยชน์ เป็นจำนวนร้อยละ 100 ของรายจ่ายที่ได้จ่ายไป ตามพระราชกฤษฎีกา (ฉบับที่ 519)

2.12 รายจ่ายเพื่อพัฒนาครู ณาจารย์ และบุคลากรทางการศึกษา

ให้กรอกจำนวนเงินที่ได้จ่ายในการบริจาคเงินให้กองทุนเพื่อพัฒนาครู ณาจารย์ และบุคลากรทางการศึกษา เป็นจำนวน 2 เท่าของรายจ่ายที่ได้จ่ายไป ตามพระราชกฤษฎีกา (ฉบับที่ 520)

2.13 รายจ่ายในการจัดตั้งศูนย์พัฒนาเด็กเล็กในสังกัดอปท.

ให้กรอกจำนวนเงินที่ได้จ่ายให้แก่องค์การปกครองส่วนท้องถิ่น ในการจัดตั้งศูนย์พัฒนาเด็กเล็ก เป็นจำนวน 2 เท่า ของรายจ่ายที่ได้จ่ายไป ตามพระราชกฤษฎีกา (ฉบับที่ 526)

2.14 รายจ่ายเพื่อโครงการฝึกอบรมอาชีพฯ

ให้กรอกจำนวนเงินรายจ่ายที่จ่ายไปเป็นค่าใช้จ่ายบริจาคโครงการฝึกอบรมอาชีพฯ กระทรวงยุติธรรม เป็นจำนวน 2 เท่า ของรายจ่ายที่ได้จ่ายไปเป็นเงินบริจาคดังกล่าว ตามพระราชกฤษฎีกา (ฉบับที่ 541)

2.15 รายจ่ายในการจ้างคนพิการเกินกว่าร้อยละ 60 ของลูกจ้าง

ให้กรอกจำนวนเงินที่ได้จ่ายเป็นค่าจ้างให้คนพิการที่มีบัตรประจำตัวคนพิการตามกฎหมายว่าด้วยการส่งเสริมและพัฒนาคุณภาพชีวิตคนพิการ เข้าทำงานเกินกว่าร้อยละ 60 ของลูกจ้าง เป็นจำนวนร้อยละ 100 ของรายจ่ายที่ได้จ่ายไป ตามพระราชกฤษฎีกา (ฉบับที่ 519)

2.16 รายจ่ายในการจัดตั้งสถานรับเลี้ยงเด็กเพื่อเป็นสวัสดิการฯ

ให้กรอกจำนวนเงินที่ได้จ่ายในการจัดตั้งสถานรับเลี้ยงเด็กตามกฎหมายว่าด้วยการคุ้มครองเด็กเพื่อเป็นสวัสดิการของลูกจ้าง เป็นจำนวนร้อยละ 100 ของรายจ่ายที่ได้จ่ายไป เฉพาะส่วนที่ไม่เกิน 1 ล้านบาท ตามพระราชกฤษฎีกา (ฉบับที่ 526)

และเมื่อรวมกับรายจ่ายเพื่อการกุศลสาธารณะฯ ต้องไม่เกินร้อยละ 2 ของกำไรสุทธิ ให้คำนวณหาจำนวนที่หักได้และนำส่วนที่เกินกว่าจำนวนที่กฎหมายกำหนด (ถ้ามี) ไปกรอกในรายการที่ 3 18. หน้า 3

2.17 รายจ่ายค่าจ้างส่วนต่างจากเดิมที่ไม่เกิน 300 บาท

ให้กรอกจำนวนเงินร้อยละ 50 ของยอดรวมส่วนต่างระหว่างอัตราค่าจ้างที่ได้จ่ายตั้งแต่วันที่ 1 มกราคม พ.ศ. 2556 เฉพาะส่วนที่ไม่เกิน 300 บาท กับอัตราค่าจ้างขั้นต่ำตามประกาศคณะกรรมการค่าจ้าง เรื่องอัตราค่าจ้างขั้นต่ำ (ฉบับที่ 6) ลงวันที่ 2 พฤศจิกายน พ.ศ. 2554 หรืออัตราค่าจ้างเดิม แล้วแต่จำนวนใดจะสูงกว่า สำหรับกิจการ SMEs ตามพระราชกฤษฎีกา (ฉบับที่ 562)

2.18 รายจ่ายบริจาคให้แก่สถานศึกษา

ให้กรอกจำนวนเงินที่ได้จ่ายเป็นรายจ่ายบริจาคให้แก่สถานศึกษาเป็นจำนวน 2 เท่าของรายจ่ายที่ได้จ่ายไปตั้งแต่วันที่ 1 มกราคม พ.ศ. 2556 ถึงวันที่ 31 ธันวาคม พ.ศ. 2558 ตามพระราชกฤษฎีกา (ฉบับที่ 558)

2.19 รายจ่ายบริจาคให้แก่องค์กรกีฬา

ให้กรอกจำนวนเงินที่ได้จ่ายเป็นรายจ่ายบริจาคให้แก่องค์กรกีฬาเป็นจำนวน 2 เท่าของรายจ่ายที่ได้จ่ายไป ตั้งแต่วันที่ 1 มกราคม พ.ศ. 2556 ถึงวันที่ 31 ธันวาคม พ.ศ. 2558 ตามพระราชกฤษฎีกา (ฉบับที่ 559)

ทั้งนี้ 2.5 2.6 2.10 2.11 2.12 2.13 2.14 2.18 และ 2.19 ให้หักได้ ไม่เกินร้อยละ 10 ของกำไรสุทธิก่อนหักรายจ่ายเพื่อการกุศลสาธารณะหรือเพื่อการสาธารณประโยชน์ และรายจ่ายเพื่อการศึกษารหรือเพื่อการกีฬา คำนวณหาจำนวนที่หักได้และให้นำส่วนที่เกินกว่าจำนวนที่กฎหมายกำหนด (ถ้ามี) ไปกรอกในรายการที่ 3 17. หน้า 3

2.20 รายจ่ายอื่นที่นอกเหนือจาก 2.1 ถึง 2.19

ให้กรอกจำนวนเงินรวมรายจ่ายอื่นที่นอกเหนือจาก 2.1 ถึง 2.19

3. รวม (2.1 ถึง 2.20)

ให้รวมจำนวนเงินตาม 2.1 ถึง 2.20 ได้ผลลัพธ์เท่าใดให้นำมากรอกใน 3.

4. รายการปรับปรุงอื่นๆ

ให้กรอกจำนวนเงินรวมรายการปรับปรุงอื่นๆ ที่นอกเหนือจาก 1. และ 2. เช่น

กรณีรายจ่ายเพื่อสนับสนุนการศึกษา ส่วนที่เกินร้อยละ 10 ของกำไรสุทธิ ที่หักเป็นรายจ่ายไม่ได้และได้จ่ายไปจริง สามารถนำรายจ่ายเพื่อสนับสนุนการศึกษาดังกล่าวมากรอกรวมกับรายการปรับปรุงอื่นๆ ในช่องนี้เพื่อไปรวมกับรายจ่ายเพื่อการศึกษารหรือเพื่อการกีฬา และหักเป็นรายจ่ายได้อีกแต่ไม่เกินร้อยละ 2 ของกำไรสุทธิ

5. รวม (1. + 3. + 4.)

ให้นำจำนวนเงินตาม 1. 3. และ 4. บวกกัน ได้ผลลัพธ์เท่าใดให้นำมากรอกใน 5. และยกไปกรอกในรายการที่ 3 13. หน้า 3

หมายเหตุ กรณีที่กิจการไม่มีรายได้ไม่ต้องกรอกรายการที่ 10

รายการที่ 11 ขาดทุนสุทธิที่ปรับปรุงตามประมวลรัษฎากรแล้วยกมาไม่เกิน 5 รอบระยะเวลาบัญชีก่อนรอบระยะเวลาบัญชีปัจจุบัน หรือผลขาดทุนสุทธิก่อนรอบระยะเวลาบัญชีปัจจุบันที่หักได้ตามกฎหมายอื่น

ให้กรอกจำนวนผลขาดทุนสุทธิที่มีสิทธินำมาหักตามกฎหมายกรณีผู้ได้รับการส่งเสริมการลงทุนประกอบกิจการ**เฉพาะที่ได้รับยกเว้นภาษีเงินได้** หรือกิจการทั้งที่**ได้รับยกเว้นภาษีเงินได้และไม่ได้รับยกเว้นภาษีเงินได้** ในระหว่างเวลาที่**ได้รับยกเว้นภาษีเงินได้** หากมีผลกำไรสุทธิและขาดทุนสุทธิก่อนรอบระยะเวลาบัญชีปัจจุบันให้นำมากรอกรายการในส่วน **“กิจการที่ได้รับการยกเว้น/สิทธิประโยชน์”**

สำหรับกิจการที่**พ้นกำหนดเวลาได้รับยกเว้นภาษีเงินได้** หรือกิจการที่**ต้องเสียภาษีเงินได้** หากมีผลกำไรสุทธิและขาดทุนสุทธิ **5 รอบระยะเวลาบัญชี**ก่อนรอบระยะเวลาบัญชีปัจจุบันให้นำมากรอกรายการในส่วน **“กิจการที่ต้องเสียภาษีเงินได้”**

ผลขาดทุนสุทธิที่จะยกมาหักกำไรสุทธิในรอบระยะเวลาบัญชีปัจจุบันต้องเป็นไปตามหลักเกณฑ์ และวิธีการ ดังนี้

1. เป็นผลขาดทุนสุทธิที่ได้ปรับปรุงรายการตามเงื่อนไขที่กำหนดใน**มาตรา 65 ทวิ และมาตรา 65 ตี** แห่งประมวลรัษฎากรแล้ว
2. เป็นผลขาดทุนยกมา**ไม่เกิน 5 รอบระยะเวลาบัญชี**ก่อนรอบระยะเวลาบัญชีปัจจุบัน การนับเวลาย้อนหลัง **5 รอบระยะเวลาบัญชี**นั้น หากคำนวณกำไรสุทธิของรอบระยะเวลาบัญชีใดก็ต้องถือรอบระยะเวลาบัญชีนั้นเป็นรอบระยะเวลาบัญชีปัจจุบัน โดยให้**แสดงผลขาดทุนสุทธิ และวันเดือนปี เริ่มต้นถึงสิ้นสุดรอบระยะเวลาบัญชี**ของแต่ละรอบระยะเวลาบัญชี
- 3.ให้นำผลขาดทุนสุทธิของ**รอบระยะเวลาบัญชีที่เกิดขึ้นก่อน**ไปหักเป็นรายจ่าย ในการคำนวณกำไรสุทธิของรอบระยะเวลาบัญชีที่มีกำไรสุทธิเป็นปีแรก**ในช่วงเวลาไม่เกิน 5 ปี**หลังจากปีที่มีผลขาดทุนสุทธิดังกล่าว หากมีผลขาดทุนสุทธิเหลืออยู่ ก็ให้นำผลขาดทุนสุทธิดังกล่าวไปหักเป็นรายจ่ายในการคำนวณกำไรสุทธิของรอบระยะเวลาบัญชีปีต่อไปตามหลักเกณฑ์ข้างต้น
- 4.ให้นำมาหักเป็นรายจ่ายได้เพียงเท่าที่**ไม่เกินกว่ากำไรสุทธิ**ของรอบระยะเวลาบัญชีนั้นเท่านั้น

กิจการที่ได้รับการส่งเสริมการลงทุนตามพระราชบัญญัติส่งเสริมการลงทุน พ.ศ. 2520 การ**นำผลขาดทุน**ประจำปีที่เกิดขึ้นในระหว่างเวลาที่**ได้รับยกเว้นภาษีเงินได้นิติบุคคลไปหักออกจากกำไรสุทธิ**ที่เกิดขึ้นภายหลังระยะเวลา**ได้รับยกเว้นภาษีเงินได้นิติบุคคล** ให้ถือปฏิบัติดังต่อไปนี้

1. ในกรณีผู้ได้รับการส่งเสริมฯ ประกอบกิจการ**เฉพาะที่ได้รับยกเว้นภาษีเงินได้นิติบุคคล** ให้ถือปฏิบัติดังนี้

- (1) ผู้ได้รับการส่งเสริมมีสิทธิ**นำผลขาดทุน**ประจำปีที่เกิดขึ้นในระหว่างเวลาที่**ได้รับยกเว้นภาษีเงินได้นิติบุคคลไปหักออกจากกำไรสุทธิ**ที่เกิดขึ้นภายหลังระยะเวลา**ได้รับยกเว้นภาษีเงินได้นิติบุคคล**

มีกำหนดเวลา**ไม่เกิน 5 ปี** นับแต่วันพ้นกำหนดเวลานั้น ผลขาดทุนประจำปีดังกล่าวหมายถึงผลขาดทุนประจำปีที่เกิดขึ้นในระหว่างเวลาที่**ได้รับยกเว้นภาษีเงินได้นิติบุคคลโดยไม่ต้องนำ**ไปหักออกจากกำไรประจำปีที่เกิดขึ้นในระหว่างเวลาที่**ได้รับยกเว้นภาษีเงินได้นิติบุคคล** ตามมาตรา **65 ตี (12)** แห่งประมวลรัษฎากร

(2) การนำผลขาดทุนประจำปีไป**หักออกจากกำไรสุทธิ**ตาม (1) ผู้ได้รับการส่งเสริมฯ จะเลือกหักออกจากกำไรสุทธิของปีใดปีหนึ่งหรือหลายปีก็ได้

2. ในกรณีผู้ได้รับการส่งเสริมฯ ประกอบกิจการทั้งที่**ได้รับยกเว้นภาษีเงินได้นิติบุคคล** และที่**ไม่ได้รับยกเว้นภาษีเงินได้นิติบุคคล** ให้ถือปฏิบัติดังนี้

(1) กรณีกิจการที่**ได้รับยกเว้นภาษีเงินได้นิติบุคคล**มีผลขาดทุนประจำปี และกิจการที่**ไม่ได้รับยกเว้นภาษีเงินได้นิติบุคคลมีกำไรสุทธิ** ผู้ได้รับการส่งเสริมฯ มีสิทธิ**นำผลขาดทุน**ประจำปีของกิจการที่**ได้รับยกเว้นภาษีเงินได้นิติบุคคลไปหักออกจากกำไรสุทธิ**ของกิจการที่**ไม่ได้รับยกเว้นภาษีเงินได้นิติบุคคล**ในระหว่างเวลาที่**ได้รับยกเว้นภาษีเงินได้นิติบุคคล** ตามมาตรา **65 ตี (12)** แห่งประมวลรัษฎากร

(2) กรณีกิจการที่**ได้รับยกเว้นภาษีเงินได้นิติบุคคล**มีผลขาดทุนประจำปี และกิจการที่**ไม่ได้รับยกเว้นภาษีเงินได้นิติบุคคล**มีกำไรสุทธิและมีผลขาดทุนประจำปีสะสมยกมาจากปีก่อน ผู้ได้รับการส่งเสริมฯ จะต้อง**นำผลขาดทุนประจำปีสะสม**ยกมาจากปีก่อนของกิจการที่**ไม่ได้รับยกเว้นภาษีเงินได้นิติบุคคลไปหักออกจากกำไรสุทธิ**ของกิจการที่**ไม่ได้รับยกเว้นภาษีเงินได้นิติบุคคล**ก่อน ถ้ากิจการที่**ไม่ได้รับยกเว้นภาษีเงินได้นิติบุคคลมีกำไรสุทธิเหลืออยู่** จึงมีสิทธิ**นำผลขาดทุน**ประจำปีของกิจการที่**ได้รับยกเว้นภาษีเงินได้นิติบุคคลไปหักออกจากกำไรสุทธิ**ของกิจการที่**ไม่ได้รับยกเว้นภาษีเงินได้นิติบุคคล**ในระหว่างเวลาที่**ได้รับยกเว้นภาษีเงินได้นิติบุคคล**ตาม**มาตรา 65 ตี (12)** แห่งประมวลรัษฎากรได้

(3) ผู้ได้รับการส่งเสริมฯ มีสิทธิ**นำผลขาดทุน**ประจำปีคงเหลือตาม (1) หรือ (2) ของกิจการที่**ได้รับยกเว้น** ภาษีเงินได้นิติบุคคล**เฉพาะส่วนที่เกินกำไรสุทธิ**ของกิจการดังกล่าวที่เกิดขึ้นในระหว่างเวลาที่**ได้รับยกเว้นภาษีเงินได้นิติบุคคล** ไป**หักออกจากกำไรสุทธิ**ที่เกิดขึ้นภายหลังระยะเวลาที่**ได้รับยกเว้นภาษีเงินได้นิติบุคคล**มีกำหนดเวลา**ไม่เกิน 5 ปี** นับแต่วันพ้นกำหนดเวลายกเว้นภาษีเงินได้นิติบุคคล โดยมีสิทธิเลือกถือปฏิบัติตาม 1. (2)

กรณีเป็นบริษัทฯ ที่ได้รับการส่งเสริมการลงทุน หากไม่ประสงค์จะนำผลขาดทุนสุทธิที่มีสิทธินำมาหักได้ตามกฎหมายมาใช้ในปีนี้ ก็ไม่ต้องนำจำนวนเงินดังกล่าวไปกรอกใน**รายการที่ 3 15. หน้า 8**

หน้า 7

รายการที่ 12 รายละเอียดสินทรัพย์หนี้สิน และส่วนของผู้ถือหุ้น/ผู้เป็นหุ้นส่วน

ให้กรอกรายละเอียดสินทรัพย์ หนี้สิน และส่วนของผู้ถือหุ้น หรือส่วนของผู้เป็นหุ้นส่วน ณ วันสุดท้ายของรอบระยะเวลาบัญชีแยกประเภทตามรายการที่ปรากฏในแบบฯ ให้ครบถ้วนชัดเจน

ห้ามแก้ไขรายการหรือเพิ่มเติมรายการขึ้นใหม่

สินทรัพย์

1. สินทรัพย์หมุนเวียน

- (1) เงินสดและรายการเทียบเท่าเงินสด
- (2) ลูกหนี้การค้า - สุทธิ
- (3) สินค้าคงเหลือ
- (4) สินทรัพย์หมุนเวียนอื่น (นอกจากที่ระบุใน (1) ถึง (3))

ให้กรอกจำนวนเงินของสินทรัพย์หมุนเวียน ได้แก่ เงินสด และรายการเทียบเท่าเงินสดใน (1) ลูกหนี้การค้า - สุทธิใน (2) สินค้าคงเหลือใน (3) กรณีมีสินทรัพย์หมุนเวียนนอกเหนือจากที่ระบุใน (1) ถึง (3) ให้รวมจำนวนสินทรัพย์หมุนเวียนนั้นกรอกใน (4)

2. สินทรัพย์ไม่หมุนเวียน

- (1) เงินให้กู้ยืมระยะยาวแก่บุคคลหรือกิจการที่เกี่ยวข้องฯ
- (2) ที่ดิน และอาคารซึ่งหักค่าสึกหรอและค่าเสื่อมราคาแล้ว
- (3) ทรัพย์สินอื่นซึ่งหักค่าสึกหรอและค่าเสื่อมราคาแล้ว
- (4) สิทธิการเช่าและหรือสิทธิการใช้ทรัพย์สิน
- (5) สินทรัพย์ไม่หมุนเวียนอื่น (นอกจากที่ระบุใน (1) ถึง (4))

ให้กรอกจำนวนเงินของสินทรัพย์ไม่หมุนเวียน ซึ่งได้แก่ เงินให้กู้ยืมระยะยาวแก่บุคคลหรือกิจการที่เกี่ยวข้องกันหรือกรรมการหรือผู้ถือหุ้นและพนักงานใน (1) ที่ดิน และอาคารซึ่งหักค่าสึกหรอและค่าเสื่อมราคาแล้วใน (2) ทรัพย์สินอื่นซึ่งหักค่าสึกหรอและค่าเสื่อมราคาแล้วใน (3) สิทธิการเช่าและหรือสิทธิการใช้ทรัพย์สินใน (4) กรณีมีสินทรัพย์ไม่หมุนเวียนนอกเหนือจากที่ระบุใน (1) ถึง (4) ให้รวมจำนวนสินทรัพย์ไม่หมุนเวียนนั้นกรอกใน (5)

รวมสินทรัพย์

ให้กรอกจำนวนเงินรวมทั้งสิ้นตั้งแต่ 1. (1) ถึง 2. (5)

หนี้สินและส่วนของผู้ถือหุ้น/ผู้เป็นหุ้นส่วน

1. หนี้สินหมุนเวียน

- (1) เงินเบิกเกินบัญชี และเงินกู้ยืมระยะสั้นจากสถาบันการเงิน
- (2) เจ้าหนี้การค้า
- (3) เงินกู้ยืม
- (4) หนี้สินหมุนเวียนอื่น (นอกจากที่ระบุใน (1) ถึง (3))

ให้กรอกจำนวนเงินของหนี้สินหมุนเวียน ซึ่งได้แก่ เงินเบิกเกินบัญชี และเงินกู้ยืมระยะสั้นจากสถาบันการเงินใน (1) เจ้าหนี้การค้าใน (2) เงินกู้ยืมใน (3) กรณีมีหนี้สินหมุนเวียนนอกเหนือจากที่ระบุใน (1) ถึง (3) ให้รวมจำนวนหนี้สินหมุนเวียนนั้นกรอกใน (4)

2. หนี้สินไม่หมุนเวียน

- (1) เงินกู้ยืมระยะยาว
- (2) หนี้สินไม่หมุนเวียนอื่น

ให้กรอกจำนวนเงินหนี้สินไม่หมุนเวียน ซึ่งได้แก่ เงินกู้ยืมระยะยาวใน (1) หนี้สินไม่หมุนเวียนอื่นนอกเหนือจากที่ระบุใน (1) รวมถึงเจ้าหนี้สำนักงานใหญ่กรณีเป็นสาขาบริษัทฯ ที่ตั้งขึ้นตามกฎหมายต่างประเทศ ให้รวมจำนวนหนี้สินไม่หมุนเวียนนั้นแล้วกรอกใน (2)

รวมหนี้สิน

ให้กรอกจำนวนเงินรวมทั้งสิ้นตั้งแต่ 1. (1) ถึง 2. (2)

3. ส่วนของผู้ถือหุ้น/ผู้เป็นหุ้นส่วน

- (1) ทุนที่ออกและชำระแล้ว
- (2) อื่นๆ

ให้กรอกจำนวนเงินในส่วนของผู้ถือหุ้นหรือส่วนของผู้เป็นหุ้นส่วน ซึ่งได้แก่ ทุนที่ออกและชำระแล้วใน (1) และอื่นๆ เช่น ใบสำคัญแสดงสิทธิที่จะซื้อหุ้น ส่วนเกินมูลค่าหุ้น ส่วนเกินทุนอื่นใน (2)

- (3) กำไรสะสม ขาดทุนสะสม

ให้ใส่เครื่องหมาย “✓” ลงในช่อง “” หน้าข้อความ พร้อมทั้งกรอกจำนวนกำไรสะสมหรือขาดทุนสะสมใน (3)

รวมส่วนของผู้ถือหุ้น/ผู้เป็นหุ้นส่วน

ให้กรอกจำนวนเงินรวมทั้งสิ้นตั้งแต่ 3. (1) ถึง (3)

รวมหนี้สินและส่วนของผู้ถือหุ้น/ผู้เป็นหุ้นส่วน

ให้กรอกจำนวนเงินรวมหนี้สินและส่วนของผู้ถือหุ้นหรือส่วนของผู้เป็นหุ้นส่วน

รายละเอียดเอกสารแนบ ภ.จ.ด.50

ให้กรอกรายการเอกสารทุกชนิด พร้อมทั้งระบุจำนวนฉบับหรือเล่ม และจำนวนแผ่น

เอกสารที่จะต้องแนบพร้อมกับแบบ ภ.จ.ด.50 มีดังนี้

1. บัญชี
2. บัญชีทำการและบัญชีกำไรขาดทุน พร้อมทั้งรายละเอียดประกอบ
3. บงกระแสเงินสด
4. อื่น ๆ ที่นอกเหนือจาก 1. และ 3. (ระบุ)

หน้า 8

แบบแจ้งข้อความของกรรมการ หรือผู้เป็นหุ้นส่วนหรือผู้จัดการ

ให้ใส่เครื่องหมาย “✓” ลงในช่อง “” พร้อมทั้งกรอกข้อความให้ครบถ้วนถูกต้อง พร้อมทั้งลงลายมือชื่อในช่องว่าง และประทับตราติดบุคคล (ถ้ามี)

ในส่วนของผู้ตรวจสอบและรับรองบัญชี ให้ผู้ตรวจสอบและรับรองบัญชีกรอกข้อความแสดงความเห็น พร้อมทั้งลงลายมือชื่อในช่องว่าง

ห้ามแก้ไขหรือเพิ่มเติมรายการขึ้นใหม่

กำหนดเวลา สถานที่ยื่นแบบ และชำระภาษี

กำหนดเวลายื่นแบบ

ผู้มีหน้าที่ยื่นแบบ ภ.ง.ด.50 จะต้องยื่นแบบฯ พร้อมทั้งชำระภาษี (ถ้ามี) ภายใน 150 วัน นับแต่วันสุดท้ายของรอบระยะเวลาบัญชี (โดยต้องยื่นเป็นประจำทุกกรอบระยะเวลาบัญชี ไม่ว่าจะมียาได้หรือไม่ก็ตาม)

สถานที่ยื่นแบบ

ผู้มีหน้าที่ยื่นแบบ ภ.ง.ด.50 ต้องยื่นแบบฯ ต่อเจ้าพนักงาน ณ สถานที่ดังต่อไปนี้

1. สำนักงานสรรพากรพื้นที่สาขา ในท้องที่ที่สำนักงานใหญ่ตั้งอยู่

2. ธนาคารพาณิชย์ไทย

เฉพาะในกรุงเทพมหานคร ให้ยื่น ณ ธนาคารพาณิชย์ไทย หรือสาขาที่ตั้งอยู่ในกรุงเทพมหานคร

การชำระภาษีที่ธนาคาร ผู้เสียภาษีจะต้องปฏิบัติตามหลักเกณฑ์ดังนี้

- ใช้แบบ ภ.ง.ด.50 ที่มีรหัสชื่อและที่อยู่ซึ่งกรมสรรพากรจัดทำขึ้นและจัดส่งให้
- ยื่นแบบฯ และชำระภาษีภายในกำหนดเวลาดังกล่าวข้างต้น
- มีเงินภาษีที่จะต้องชำระพร้อมกับการยื่นแบบฯ และต้องชำระภาษีทั้งจำนวน

การชำระภาษี

ผู้เสียภาษีจะชำระภาษีได้ดังนี้

1. ชำระเป็นเงินสด

2. ชำระด้วยบัตรอิเล็กทรอนิกส์ ได้แก่ บัตรเครดิตของ บมจ. บัตรกรุงไทย ธนาคารไทยพาณิชย์ ธนาคารกสิกรไทย ธนาคารกรุงเทพ และ Tax Smart Card ของธนาคารกรุงเทพ ธนาคารกสิกรไทย และธนาคารกรุงไทย เฉพาะผู้เสียภาษีที่ยื่นแบบฯ ณ สำนักงานสรรพากรพื้นที่สาขาในเขตกรุงเทพมหานคร (โดยผู้ถือบัตรอิเล็กทรอนิกส์เป็นผู้ชำระค่าธรรมเนียม)

3. ชำระเป็นเช็คหรือตราฟัด

3.1 เช็คที่ชำระต้องเป็นเช็ค 4 ประเภท ได้แก่

- (1) เช็คธนาคารแห่งประเทศไทย (เช็คประเภท ก.)
- (2) เช็คที่มีธนาคารค้ำประกัน (เช็คประเภท ข.)
- (3) เช็คที่ธนาคารเซ็นสั่งจ่าย (เช็คประเภท ค.)
- (4) เช็คที่ผู้มีหน้าที่ชำระเงินภาษีอากรเป็นผู้เซ็นสั่งจ่ายและใช้ชำระโดยตรง (เช็คประเภท ง.)

การใช้เช็คประเภท ง. ชำระภาษีในกรุงเทพมหานครและในต่างจังหวัด ต้องเป็นเช็คของธนาคารหรือสาขาธนาคารซึ่งตั้งอยู่ในท้องที่หรืออยู่ในเขตสำนักหักบัญชีเดียวกัน

3.2 การสั่งจ่ายเช็คหรือตราฟัด ให้ขีดคร่อมและสั่งจ่ายดังนี้

(1) ในกรุงเทพมหานคร ให้สั่งจ่าย “กรมสรรพากร” กับขีดฆ่าคำว่า “ผู้ถือ” ออก

(2) ในต่างจังหวัด

(2.1) กรณียื่นแบบฯ และชำระภาษีที่สำนักงานสรรพากรพื้นที่สาขา

(ก) เช็คประเภท ก. ข. ค. ให้ติดต่อ

สำนักงานสรรพากรพื้นที่สาขาท้องที่ที่รับแบบฯ ก่อนสั่งจ่ายเช็ค

(ข) เช็คประเภท ง. ให้สั่งจ่าย “กรม

สรรพากร” กับขีดฆ่าคำว่า “ผู้ถือ” ออก

(2.2) กรณียื่นแบบฯ และชำระภาษีที่ธนาคาร ให้สั่งจ่าย “สรรพากรพื้นที่สาขา (ระบุชื่อพื้นที่สาขา)” กับขีดฆ่าคำว่า “ผู้ถือ” ออก

หลักเกณฑ์การใช้เช็คหรือตราฟัด

● กรณียื่นที่สำนักงานสรรพากรพื้นที่สาขา เช็คทุกประเภทหรือตราฟัด ต้องลงวันที่ในเช็คหรือตราฟัดในวันที่ยื่นแบบ ภ.ง.ด.50 หรือก่อนวันที่ยื่นแบบฯ ไม่เกิน 15 วัน สำหรับเช็คประเภท ก. ข. ค. หรือตราฟัด หรือก่อนวันที่ยื่นแบบฯ ไม่เกิน 7 วัน กรณีเป็นเช็คประเภท ง.

● กรณียื่นที่ธนาคาร เช็คทุกประเภทหรือตราฟัด ต้องลงวันที่ในเช็คหรือตราฟัดในวันที่ยื่นแบบฯ หรือก่อนวันที่ยื่นแบบฯ ไม่เกิน 7 วัน

- ห้ามใช้เช็คหรือตราฟัดโอนสลักหลัง
- ห้ามใช้เช็คลงวันที่ล่วงหน้า
- ห้ามใช้เช็คหรือตราฟัดที่มีจำนวนเงินสูงกว่าจำนวนภาษีอากรที่ต้องชำระ

การชำระภาษี จะถือว่าสมบูรณ์ต่อเมื่อกรมสรรพากรได้รับเงินตามเช็คหรือตราฟัดครบถ้วนแล้ว

4. ชำระเป็นบัตรภาษี

การชำระด้วยบัตรภาษีมีเงื่อนไขดังนี้

4.1 ต้องเป็นบัตรระบุชื่อผู้เสียภาษี

4.2 ห้ามใช้บัตรภาษีที่มีจำนวนเงินสูงกว่าจำนวนภาษีอากรที่ต้องชำระ เว้นแต่ผู้เสียภาษี (ผู้มีชื่อในบัตรภาษี) ยอมสละสิทธิในจำนวนเงินส่วนที่เกินนั้น โดยผู้เสียภาษีได้บันทึกและลงลายมือชื่อไว้เป็นหลักฐานในแบบแสดงรายการภาษี

โปรดทราบ

กรมสรรพากรให้บริการอิเล็กทรอนิกส์แบบ ภ.ง.ด.50 ทางเว็บไซต์ของกรมสรรพากรที่ www.rd.go.th ได้แก่

1. บริการยื่นแบบ ภ.ง.ด.50 และชำระภาษีผ่านเครือข่ายอินเทอร์เน็ต
2. บริการ Download แบบ ภ.ง.ด.50 จากระบบเครือข่ายอินเทอร์เน็ต