



รายงานผลการสำรวจ ผู้สำเร็จการศึกษาภาคตะวันตก พ.ศ. 2562-2566

คำนำ

รายงานผลการสำรวจผู้สำเร็จการศึกษาภาคตะวันตก ปี พ.ศ. 2562 - 2566 ฉบับนี้จัดทำขึ้นโดยมีวัตถุประสงค์เพื่อรวบรวมข้อมูลผู้สำเร็จการศึกษาและผู้กำลังศึกษา ในระดับอาชีวศึกษาและระดับอุดมศึกษา จากสถานศึกษาในสังกัดกระทรวงศึกษาธิการ สำหรับจัดทำฐานข้อมูลทางด้านกำลังแรงงาน ตลอดจนการคาดการณ์จำนวนผู้ที่จะสำเร็จการศึกษาในแต่ละปี เพื่อใช้เป็นข้อมูลในการส่งเสริมการประกอบอาชีพ และแก้ปัญหาการว่างงานและการขาดแคลนแรงงานซึ่งจะมีผลต่อการวางแผนพัฒนาการผลิตและใช้ทรัพยากรมนุษย์ให้มีประสิทธิภาพและประสิทธิผลเพิ่มขึ้น

ศูนย์บริหารข้อมูลตลาดแรงงานภาคตะวันตก ขอขอบคุณ ผู้บริหาร อาจารย์ และเจ้าหน้าที่สถานศึกษาทุกท่าน ที่เสียสละเวลาตอบแบบสำรวจ และหวังเป็นอย่างยิ่งว่ารายงานฉบับนี้จะเป็นประโยชน์ต่อหน่วยงานที่เกี่ยวข้องและผู้สนใจ ทั้งนี้หากท่านใดมีข้อเสนอแนะที่จะเป็นประโยชน์ในการจัดทำครั้งต่อไป สามารถติดต่อได้ที่ ศาลากลางจังหวัดราชบุรี (หลังเก่า) ชั้นที่ 1 ตำบลหน้าเมือง อำเภอเมือง จังหวัดราชบุรี 70000 โทรศัพท์. 0-3232-6082 โทรสาร. 0-3232-6082, 0-3232-6458 หรือ E-mail มาที่ lm_rbr@doe.go.th, lm_rbr@live.com

ศูนย์บริหารข้อมูลตลาดแรงงานภาคตะวันตก
กรกฎาคม 2563

บทสรุปสำหรับผู้บริหาร

ศูนย์บริหารข้อมูลตลาดแรงงานภาคตะวันตก กองบริหารข้อมูลตลาดแรงงาน กรมการจัดหางาน ได้ดำเนินการสำรวจข้อมูลผู้สำเร็จการศึกษาปี พ.ศ. 2562 และข้อมูลนักเรียนนักศึกษาทุกชั้นปี ปี พ.ศ. 2563 ของสถานศึกษาใน 8 จังหวัดภาคตะวันตกทั้งหมด จำนวน 93 แห่ง เป็นระดับอาชีวศึกษา จำนวน 62 แห่ง และระดับอุดมศึกษา จำนวน 31 แห่ง โดยได้รับข้อมูลกลับคืน จำนวน 89 แห่ง หรือร้อยละ 95.70 ของจำนวนสถานศึกษาทั้งหมดในภาคตะวันตก จากจำนวนสถานศึกษาในระดับอาชีวศึกษา จำนวน 62 แห่ง ตอบแบบสำรวจกลับคืนมา จำนวน 60 แห่ง หรือร้อยละ 96.77 ส่วนสถานศึกษาระดับอุดมศึกษา จำนวน 31 แห่ง ตอบแบบสำรวจกลับคืนมา จำนวน 29 แห่ง หรือร้อยละ 93.55 ของจำนวนสถานศึกษาที่ตอบแบบสำรวจทั้งหมดในภาคตะวันตก พบว่า

1. ผู้สำเร็จการศึกษาปี พ.ศ. 2562 มีจำนวน 44,966 คน เป็นเพศชาย จำนวน 19,688 คน (ร้อยละ 43.78) เพศหญิง จำนวน 25,278 คน (ร้อยละ 56.22) โดยเป็นผู้สำเร็จการศึกษาระดับต่าง ๆ ดังนี้

1.1 ระดับปวช. จำนวน 11,082 คน หรือร้อยละ 24.65 ของผู้สำเร็จการศึกษา ส่วนใหญ่สำเร็จการศึกษาประเภทวิชาช่างอุตสาหกรรม ร้อยละ 50.85 และประเภทวิชาพาณิชยกรรม ร้อยละ 37.39

1.2 ระดับปวส. จำนวน 7,431 คน หรือร้อยละ 16.53 ของผู้สำเร็จการศึกษา ส่วนใหญ่สำเร็จการศึกษาประเภทวิชาช่างอุตสาหกรรม ร้อยละ 45.88 และประเภทวิชาบริหารธุรกิจ ร้อยละ 41.50

1.3 ระดับอนุปริญญา จำนวน 153 คน หรือร้อยละ 0.34 ของผู้สำเร็จการศึกษา ส่วนใหญ่สำเร็จการศึกษาประเภทวิชาบริหารธุรกิจ ร้อยละ 80.39 และประเภทวิชาศิลปศาสตร์ ร้อยละ 19.61

1.4 ระดับปริญญาบัณฑิต จำนวน 338 คน หรือร้อยละ 0.75 ของผู้สำเร็จการศึกษา ส่วนใหญ่สำเร็จการศึกษาคณะครุศาสตร์ ร้อยละ 83.14 และคณะครุศาสตร์อุตสาหกรรม ร้อยละ 16.86

1.5 ระดับปริญญาตรี จำนวน 24,135 คน หรือร้อยละ 53.67 ของผู้สำเร็จการศึกษา ส่วนใหญ่สำเร็จการศึกษาคณะวิทยาการจัดการ ร้อยละ 13.81 และคณะมนุษยศาสตร์และสังคมศาสตร์ ร้อยละ 10.63

1.6 ระดับปริญญาโท จำนวน 1,553 คน หรือร้อยละ 3.45 ของผู้สำเร็จการศึกษา ส่วนใหญ่สำเร็จการศึกษาคณะบัณฑิตวิทยาลัย ร้อยละ 15.33 และคณะศึกษาศาสตร์ ร้อยละ 9.34

1.7 ระดับปริญญาเอก จำนวน 274 คน หรือร้อยละ 0.61 ของผู้สำเร็จการศึกษา ส่วนใหญ่สำเร็จการศึกษาคณะบัณฑิตวิทยาลัย ร้อยละ 22.63 และคณะศึกษาศาสตร์ ร้อยละ 19.71

เมื่อจำแนกเป็นรายจังหวัด พบว่า จังหวัดนครปฐม มีจำนวนผู้สำเร็จการศึกษามากที่สุด ร้อยละ 40.54 รองลงมาคือ จังหวัดราชบุรี (ร้อยละ 12.46) จังหวัดเพชรบุรี (ร้อยละ 12.22) จังหวัดกาญจนบุรี (ร้อยละ 10.25) จังหวัดสุพรรณบุรี (ร้อยละ 9.15) จังหวัดประจวบคีรีขันธ์ (ร้อยละ 8.99) จังหวัดสมุทรสาคร (ร้อยละ 3.66) และจังหวัดสมุทรสงคราม (ร้อยละ 2.74)

2. ผู้กำลังศึกษาทุกชั้นปี ปี พ.ศ. 2563 มีจำนวน 169,011 คน โดยเป็นผู้กำลังศึกษาในระดับต่าง ๆ ดังนี้

2.1 ระดับปวช. จำนวน 40,001 คน หรือร้อยละ 23.67 ของผู้ที่กำลังศึกษาทั้งหมด ส่วนใหญ่ศึกษาในประเภทวิชาช่างอุตสาหกรรม ร้อยละ 52.96 และประเภทวิชาพาณิชยกรรม ร้อยละ 33.27

2.2 ระดับปวส. จำนวน 17,601 คน หรือร้อยละ 10.41 ของผู้ที่กำลังศึกษาทั้งหมด ส่วนใหญ่ศึกษาในประเภทวิชาช่างอุตสาหกรรม ร้อยละ 48.87 และประเภทวิชาบริหารธุรกิจ ร้อยละ 38.30

2.3 ระดับอนุปริญญา จำนวน 184 คน หรือร้อยละ 0.11 ของผู้ที่กำลังศึกษาทั้งหมด ส่วนใหญ่ศึกษาในประเภทวิชาบริหารธุรกิจ ร้อยละ 67.39 และประเภทวิชาศิลปศาสตร์ ร้อยละ 21.74

2.4 ระดับปริญญาบัณฑิต จำนวน 558 คน หรือร้อยละ 0.33 ของผู้ที่กำลังศึกษาทั้งหมด ส่วนใหญ่เป็นผู้ศึกษาในคณะครุศาสตร์ ร้อยละ 73.30 และคณะครุศาสตร์อุตสาหกรรม ร้อยละ 26.70

2.5 ระดับปริญญาตรี จำนวน 105,968 คน หรือร้อยละ 62.70 ของผู้ที่กำลังศึกษาทั้งหมด ส่วนใหญ่เป็นผู้ศึกษาในคณะวิทยาการจัดการ ร้อยละ 16.26 และคณะมนุษยศาสตร์และสังคมศาสตร์ ร้อยละ 11.78

2.6 ระดับปริญญาโท จำนวน 3,519 คน หรือร้อยละ 2.08 ของผู้ที่กำลังศึกษาทั้งหมด ส่วนใหญ่เป็นผู้ศึกษาในคณะวิศวกรรมศาสตร์ ร้อยละ 15.23 และคณะสังคมศาสตร์และมนุษยศาสตร์ ร้อยละ 11.34

2.7 ระดับปริญญาเอก จำนวน 1,180 คน หรือร้อยละ 0.70 ของผู้ที่กำลังศึกษาทั้งหมด ส่วนใหญ่เป็นผู้ศึกษาในคณะสังคมศาสตร์และมนุษยศาสตร์ ร้อยละ 40.25 และคณะวิศวกรรมศาสตร์ ร้อยละ 14.24

เมื่อจำแนกเป็นรายจังหวัด พบว่า จังหวัดนครปฐม มีจำนวนนักศึกษามากที่สุด ร้อยละ 47.83 รองลงมาคือ จังหวัดราชบุรี (ร้อยละ 11.68) จังหวัดเพชรบุรี (ร้อยละ 11.51) จังหวัดกาญจนบุรี (ร้อยละ 10.85) จังหวัดสุพรรณบุรี (ร้อยละ 8.30) จังหวัดประจวบคีรีขันธ์ (ร้อยละ 5.85) จังหวัดสมุทรสาคร (ร้อยละ 3.06) และจังหวัดสมุทรสงคราม (ร้อยละ 0.93)

3. ประเมินการผู้สำเร็จการศึกษา ปี พ.ศ. 2563 - 2566

จากแบบสำรวจข้อมูลผู้กำลังศึกษาในแต่ละชั้นปี นำมาประมาณการโดยคาดว่าจะมีผู้สำเร็จการศึกษาในปี พ.ศ. 2563 – 2566 แยกตามระดับการศึกษาได้ดังนี้

3.1 ระดับปวช. ปี พ.ศ. 2563 - 2565 คาดว่าจะมีผู้สำเร็จการศึกษา ประมาณ 11,724 คน เพิ่มขึ้นจากปี พ.ศ. 2562 ร้อยละ 5.79 และปี พ.ศ. 2564 คาดว่าจะมีผู้สำเร็จการศึกษา ประมาณ 12,048 คน เพิ่มขึ้นจาก ปี พ.ศ. 2563 ร้อยละ 2.76 และปี พ.ศ. 2565 คาดว่าจะมีผู้สำเร็จการศึกษา ประมาณ 16,229 คน เพิ่มขึ้นจาก ปี พ.ศ. 2564 ร้อยละ 34.70

3.2 ระดับปวส. ปี พ.ศ. 2563 - 2564 คาดว่าจะมีผู้สำเร็จการศึกษา ประมาณ 8,372 คน เพิ่มขึ้นจากปี พ.ศ. 2562 ร้อยละ 12.66 และปี พ.ศ. 2564 คาดว่าจะมีผู้สำเร็จการศึกษา ประมาณ 9,229 คน เพิ่มขึ้นจากปี พ.ศ. 2563 ร้อยละ 10.24

3.3 ระดับอนุปริญญา ปี พ.ศ. 2563 – 2564 คาดว่าจะมีผู้สำเร็จการศึกษา ประมาณ 110 คน ลดลงจากปี พ.ศ. 2562 ร้อยละ 28.10 และปี พ.ศ. 2564 คาดว่าจะมีผู้สำเร็จการศึกษา ประมาณ 74 คน ลดลงจากปี พ.ศ. 2563 ร้อยละ 32.73

3.4 ระดับปริญญาบัณฑิต ปี พ.ศ. 2563 - 2564 คาดว่าจะมีผู้สำเร็จการศึกษา ประมาณ 231 คน ลดลงจากปี พ.ศ. 2562 ร้อยละ 31.66 และปี พ.ศ. 2564 คาดว่าจะมีผู้สำเร็จการศึกษา ประมาณ 327 คน เพิ่มขึ้นจากปี พ.ศ. 2563 ร้อยละ 41.56

3.5 ระดับปริญญาตรี ปี พ.ศ. 2563 - 2566 คาดว่าจะมีผู้สำเร็จการศึกษา ประมาณ 29,534 คน เพิ่มขึ้นจากปี พ.ศ. 2562 ร้อยละ 22.37 ปี พ.ศ. 2564 คาดว่าจะมีผู้สำเร็จการศึกษา ประมาณ 23,138 คน ลดลง ร้อยละ 8.13 และปี พ.ศ. 2566 คาดว่าจะมีผู้สำเร็จการศึกษา ประมาณ 28,278 คน เพิ่มขึ้นจาก ปี พ.ศ. 2565 ร้อยละ 13.03

3.6 ระดับปริญญาโท ปี พ.ศ. 2563 - 2564 คาดว่าจะมีผู้สำเร็จการศึกษา ประมาณ 2,149 คน เพิ่มขึ้นจากปี พ.ศ. 2562 ร้อยละ 38.38 และปี พ.ศ. 2564 คาดว่าจะมีผู้สำเร็จการศึกษา ประมาณ 1,370 คน ลดลงจากปี พ.ศ. 2563 ร้อยละ 36.25

3.7 ระดับปริญญาเอก ปี พ.ศ. 2563 - 2564 คาดว่าจะมีผู้สำเร็จการศึกษา ประมาณ 908 คน เพิ่มขึ้นจากปี พ.ศ. 2562 ประมาณ 3 เท่า และปี พ.ศ. 2564 คาดว่าจะมีผู้สำเร็จการศึกษา ประมาณ 272 คน ลดลงจากปี พ.ศ. 2563 ร้อยละ 70.04

สารบัญ

	หน้า
คำนำ	
บทสรุปสำหรับผู้บริหาร	(1)
สารบัญ	(4)
สารบัญตาราง	(5)
สารบัญแผนภูมิ	(10)
ผลการสำรวจผู้สำเร็จการศึกษาภาคตะวันตก	
1. สถานศึกษา	1
2. ผู้สำเร็จการศึกษาปี พ.ศ. 2562	1
3. ผู้กำลังศึกษาปี พ.ศ. 2563	10
4. ประมาณการผู้สำเร็จการศึกษาปี พ.ศ. 2563 – 2566	15
ผลการสำรวจผู้สำเร็จการศึกษารายจังหวัด	
- จังหวัดกาญจนบุรี	21
- จังหวัดนครปฐม	27
- จังหวัดประจวบคีรีขันธ์	36
- จังหวัดเพชรบุรี	41
- จังหวัดราชบุรี	48
- จังหวัดสมุทรสงคราม	56
- จังหวัดสมุทรสาคร	61
- จังหวัดสุพรรณบุรี	67
ภาคผนวก	
รายชื่อสถานศึกษาที่ตอบแบบสำรวจในภาคตะวันตก	75

สารบัญตาราง (ต่อ)

		หน้า
ตาราง 32	ผู้กำลังศึกษาระดับปวช. ทุกชั้นปี จำแนกตามประเภทวิชา ปี พ.ศ. 2563 จังหวัดกาญจนบุรี	22
ตาราง 33	ผู้กำลังศึกษาระดับปวส. ทุกชั้นปี จำแนกตามประเภทวิชา ปี พ.ศ. 2563 จังหวัดกาญจนบุรี	23
ตาราง 34	ผู้กำลังศึกษาระดับปริญญาตรี ทุกชั้นปี จำแนกตามคณะ ปี พ.ศ. 2563 จังหวัดกาญจนบุรี	23
ตาราง 35	ผู้กำลังศึกษาระดับปริญญาโท ทุกชั้นปี จำแนกตามคณะ ปี พ.ศ. 2563 จังหวัดกาญจนบุรี	23
ตาราง 36	ประมาณการผู้สำเร็จการศึกษาระดับปวช. จำแนกตามประเภทวิชา และปี พ.ศ. จังหวัดกาญจนบุรี	24
ตาราง 37	ประมาณการผู้สำเร็จการศึกษาระดับปวส. จำแนกตามประเภทวิชา และปี พ.ศ. จังหวัดกาญจนบุรี	25
ตาราง 38	ประมาณการผู้สำเร็จการศึกษาระดับปริญญาตรี จำแนกตามคณะ และปี พ.ศ. จังหวัดกาญจนบุรี	26
ตาราง 39	ประมาณการผู้สำเร็จการศึกษาระดับปริญญาโท จำแนกตามคณะ และปี พ.ศ. จังหวัดกาญจนบุรี	26
ตาราง 40	ผู้กำลังศึกษาระดับปวช. ทุกชั้นปี จำแนกตามประเภทวิชา ปี พ.ศ. 2563 จังหวัดนครปฐม	28
ตาราง 41	ผู้กำลังศึกษาระดับปวส. ทุกชั้นปี จำแนกตามประเภทวิชา ปี พ.ศ. 2563 จังหวัดนครปฐม	29
ตาราง 42	ผู้กำลังศึกษาระดับปริญญาบัณฑิต ทุกชั้นปี จำแนกตามคณะ ปี พ.ศ. 2563 จังหวัดนครปฐม	29
ตาราง 43	ผู้กำลังศึกษาระดับปริญญาตรี ทุกชั้นปี จำแนกตามคณะ ปี พ.ศ. 2563 จังหวัดนครปฐม	29
ตาราง 44	ผู้กำลังศึกษาระดับปริญญาโท ทุกชั้นปี จำแนกตามคณะ ปี พ.ศ. 2563 จังหวัดนครปฐม	30
ตาราง 45	ผู้กำลังศึกษาระดับปริญญาเอก ทุกชั้นปี จำแนกตามคณะ ปี พ.ศ. 2563 จังหวัดนครปฐม	30
ตาราง 46	ประมาณการผู้สำเร็จการศึกษาระดับปวช. จำแนกตามประเภทวิชา และปี พ.ศ. จังหวัดนครปฐม	31
ตาราง 47	ประมาณการผู้สำเร็จการศึกษาระดับปวส. จำแนกตามประเภทวิชา และปี พ.ศ. จังหวัดนครปฐม	32

สารบัญตาราง (ต่อ)

		หน้า
ตาราง 48	ประมาณการผู้สำเร็จการศึกษาระดับปริญญาบัณฑิต จำแนกตามคณะ และปี พ.ศ. จังหวัดนครปฐม	32
ตาราง 49	ประมาณการผู้สำเร็จการศึกษาระดับปริญญาตรี จำแนกตามคณะ และปี พ.ศ. จังหวัดนครปฐม	33
ตาราง 50	ประมาณการผู้สำเร็จการศึกษาระดับปริญญาโท จำแนกตามคณะ และปี พ.ศ. จังหวัดนครปฐม	34
ตาราง 51	ประมาณการผู้สำเร็จการศึกษาระดับปริญญาเอก จำแนกตามคณะ และปี พ.ศ. จังหวัดนครปฐม	35
ตาราง 52	ผู้กำลังศึกษาระดับปวช. ทุกชั้นปี จำแนกตามประเภทวิชา ปี พ.ศ. 2563 จังหวัดประจวบคีรีขันธ์	37
ตาราง 53	ผู้กำลังศึกษาระดับปวส. ทุกชั้นปี จำแนกตามประเภทวิชา ปี พ.ศ. 2563 จังหวัดประจวบคีรีขันธ์	37
ตาราง 54	ผู้กำลังศึกษาระดับปริญญาตรี ทุกชั้นปี จำแนกตามคณะ ปี พ.ศ. 2563 จังหวัดประจวบคีรีขันธ์	38
ตาราง 55	ผู้กำลังศึกษาระดับปริญญาโท ทุกชั้นปี จำแนกตามคณะ ปี พ.ศ. 2563 จังหวัดประจวบคีรีขันธ์	38
ตาราง 56	ประมาณการผู้สำเร็จการศึกษาระดับปวช. จำแนกตามประเภทวิชา และปี พ.ศ. จังหวัดประจวบคีรีขันธ์	39
ตาราง 57	ประมาณการผู้สำเร็จการศึกษาระดับปวส. จำแนกตามประเภทวิชา และปี พ.ศ. จังหวัดประจวบคีรีขันธ์	39
ตาราง 58	ประมาณการผู้สำเร็จการศึกษาระดับปริญญาตรี จำแนกตามคณะ และปี พ.ศ. จังหวัดประจวบคีรีขันธ์	40
ตาราง 59	ประมาณการผู้สำเร็จการศึกษาระดับปริญญาโท จำแนกตามคณะ และปี พ.ศ. จังหวัดประจวบคีรีขันธ์	40
ตาราง 60	ผู้กำลังศึกษาระดับปวช. ทุกชั้นปี จำแนกตามประเภทวิชา ปี พ.ศ. 2563 จังหวัดเพชรบุรี	42
ตาราง 61	ผู้กำลังศึกษาระดับปวส. ทุกชั้นปี จำแนกตามประเภทวิชา ปี พ.ศ. 2563 จังหวัดเพชรบุรี	43
ตาราง 62	ผู้กำลังศึกษาระดับปริญญาตรี ทุกชั้นปี จำแนกตามคณะ ปี พ.ศ. 2563 จังหวัดเพชรบุรี	43
ตาราง 63	ผู้กำลังศึกษาระดับปริญญาโท ทุกชั้นปี จำแนกตามคณะ ปี พ.ศ. 2563 จังหวัดเพชรบุรี	44

สารบัญตาราง (ต่อ)

	หน้า
ตาราง 64	ประมาณการผู้สำเร็จการศึกษาระดับปวช. จำแนกตามประเภทวิชา และปี พ.ศ. จังหวัดเพชรบุรี 45
ตาราง 65	ประมาณการผู้สำเร็จการศึกษาระดับปวส. จำแนกตามประเภทวิชา และปี พ.ศ. จังหวัดเพชรบุรี 46
ตาราง 66	ประมาณการผู้สำเร็จการศึกษาระดับปริญญาตรี จำแนกตามคณะ และปี พ.ศ. จังหวัดเพชรบุรี 47
ตาราง 67	ประมาณการผู้สำเร็จการศึกษาระดับปริญญาโท จำแนกตามคณะ และปี พ.ศ. จังหวัดเพชรบุรี 47
ตาราง 68	ผู้กำลังศึกษาระดับปวช. ทุกชั้นปี จำแนกตามประเภทวิชา ปี พ.ศ. 2563 จังหวัดราชบุรี 49
ตาราง 69	ผู้กำลังศึกษาระดับปวส. ทุกชั้นปี จำแนกตามประเภทวิชา ปี พ.ศ. 2563 จังหวัดราชบุรี 50
ตาราง 70	ผู้กำลังศึกษาระดับปริญญาบัณฑิต ทุกชั้นปี จำแนกตามคณะ ปี พ.ศ. 2563 จังหวัดราชบุรี 50
ตาราง 71	ผู้กำลังศึกษาระดับปริญญาตรี ทุกชั้นปี จำแนกตามคณะ ปี พ.ศ. 2563 จังหวัดราชบุรี 50
ตาราง 72	ผู้กำลังศึกษาระดับปริญญาโท ทุกชั้นปี จำแนกตามคณะ ปี พ.ศ. 2563 จังหวัดราชบุรี 51
ตาราง 73	ผู้กำลังศึกษาระดับปริญญาเอก ทุกชั้นปี จำแนกตามคณะ ปี พ.ศ. 2563 จังหวัดราชบุรี 51
ตาราง 74	ประมาณการผู้สำเร็จการศึกษาระดับปวช. จำแนกตามประเภทวิชา และปี พ.ศ. จังหวัดราชบุรี 52
ตาราง 75	ประมาณการผู้สำเร็จการศึกษาระดับปวส. จำแนกตามประเภทวิชา และปี พ.ศ. จังหวัดราชบุรี 52
ตาราง 76	ประมาณการผู้สำเร็จการศึกษาระดับปริญญาบัณฑิต จำแนกตามคณะ และปี พ.ศ. จังหวัดราชบุรี 53
ตาราง 77	ประมาณการผู้สำเร็จการศึกษาระดับปริญญาตรี จำแนกตามคณะ และปี พ.ศ. จังหวัดราชบุรี 54
ตาราง 78	ประมาณการผู้สำเร็จการศึกษาระดับปริญญาโท จำแนกตามคณะ และปี พ.ศ. จังหวัดราชบุรี 54

สารบัญตาราง (ต่อ)

	หน้า	
ตาราง 79	ประมาณการผู้สำเร็จการศึกษาระดับปริญญาเอก จำแนกตามคณะ และปี พ.ศ. จังหวัดราชบุรี	55
ตาราง 80	ผู้กำลังศึกษาระดับปวช. ทุกชั้นปี จำแนกตามประเภทวิชา ปี พ.ศ. 2563 จังหวัดสมุทรสงคราม	57
ตาราง 81	ผู้กำลังศึกษาระดับปวส. ทุกชั้นปี จำแนกตามประเภทวิชา ปี พ.ศ. 2563 จังหวัดสมุทรสงคราม	57
ตาราง 82	ผู้กำลังศึกษาระดับปริญญาตรี ทุกชั้นปี จำแนกตามคณะ ปี พ.ศ. 2563 จังหวัดสมุทรสงคราม	57
ตาราง 83	ผู้กำลังศึกษาระดับปริญญาโท ทุกชั้นปี จำแนกตามคณะ ปี พ.ศ. 2563 จังหวัดสมุทรสงคราม	58
ตาราง 84	ประมาณการผู้สำเร็จการศึกษาระดับปวช. จำแนกตามประเภทวิชา และปี พ.ศ. จังหวัดสมุทรสงคราม	58
ตาราง 85	ประมาณการผู้สำเร็จการศึกษาระดับปวส. จำแนกตามประเภทวิชา และปี พ.ศ. จังหวัดสมุทรสงคราม	59
ตาราง 86	ประมาณการผู้สำเร็จการศึกษาระดับปริญญาตรี จำแนกตามคณะ และปี พ.ศ. จังหวัดสมุทรสงคราม	59
ตาราง 87	ประมาณการผู้สำเร็จการศึกษาระดับปริญญาโท จำแนกตามคณะ และปี พ.ศ. จังหวัดสมุทรสงคราม	60
ตาราง 88	ผู้กำลังศึกษาระดับปวช. ทุกชั้นปี จำแนกตามประเภทวิชา ปี พ.ศ. 2563 จังหวัดสมุทรสาคร	62
ตาราง 89	ผู้กำลังศึกษาระดับปวส. ทุกชั้นปี จำแนกตามประเภทวิชา ปี พ.ศ. 2563 จังหวัดสมุทรสาคร	62
ตาราง 90	ผู้กำลังศึกษาระดับอนุปริญญา ทุกชั้นปี จำแนกตามประเภทวิชา ปี พ.ศ. 2563 จังหวัดสมุทรสาคร	63
ตาราง 91	ผู้กำลังศึกษาระดับปริญญาตรี ทุกชั้นปี จำแนกตามคณะ ปี พ.ศ. 2563 จังหวัดสมุทรสาคร	63
ตาราง 92	ประมาณการผู้สำเร็จการศึกษาระดับปวช. จำแนกตามประเภทวิชา และปี พ.ศ. จังหวัดสมุทรสาคร	64
ตาราง 93	ประมาณการผู้สำเร็จการศึกษาระดับปวส. จำแนกตามประเภทวิชา และปี พ.ศ. จังหวัดสมุทรสาคร	64
ตาราง 94	ประมาณการผู้สำเร็จการศึกษาระดับอนุปริญญา จำแนกตามประเภทวิชา และปี พ.ศ. จังหวัดสมุทรสาคร	65

สารบัญตาราง (ต่อ)

		หน้า
ตาราง 95	ประมาณการผู้สำเร็จการศึกษาระดับปริญญาตรี จำแนกตามคณะ และปี พ.ศ. จังหวัดสมุทรสาคร	66
ตาราง 96	ผู้กำลังศึกษาระดับปวช. ทุกชั้นปี จำแนกตามประเภทวิชา ปี พ.ศ. 2563 จังหวัดสุพรรณบุรี	68
ตาราง 97	ผู้กำลังศึกษาระดับปวส. ทุกชั้นปี จำแนกตามประเภทวิชา ปี พ.ศ. 2563 จังหวัดสุพรรณบุรี	69
ตาราง 98	ผู้กำลังศึกษาระดับปริญญาบัณฑิต ทุกชั้นปี จำแนกตามคณะ ปี พ.ศ. 2563 จังหวัดสุพรรณบุรี	69
ตาราง 99	ผู้กำลังศึกษาระดับปริญญาตรี ทุกชั้นปี จำแนกตามคณะ ปี พ.ศ. 2563 จังหวัดสุพรรณบุรี	70
ตาราง 100	ผู้กำลังศึกษาระดับปริญญาโท ทุกชั้นปี จำแนกตามคณะ ปี พ.ศ. 2563 จังหวัดสุพรรณบุรี	70
ตาราง 101	ประมาณการผู้สำเร็จการศึกษาระดับปวช. จำแนกตามประเภทวิชา ปี พ.ศ. 2563 จังหวัดสุพรรณบุรี	71
ตาราง 102	ประมาณการผู้สำเร็จการศึกษาระดับปวส. จำแนกตามประเภทวิชา ปี พ.ศ. 2563 จังหวัดสุพรรณบุรี	72
ตาราง 103	ประมาณการผู้สำเร็จการศึกษาระดับปริญญาบัณฑิต จำแนกตามคณะ ปี พ.ศ. 2563 จังหวัดสุพรรณบุรี	72
ตาราง 104	ประมาณการผู้สำเร็จการศึกษาระดับปริญญาตรี จำแนกตามคณะ ปี พ.ศ. 2563 จังหวัดสุพรรณบุรี	73
ตาราง 105	ประมาณการผู้สำเร็จการศึกษาระดับปริญญาโท จำแนกตามคณะ ปี พ.ศ. 2563 จังหวัดสุพรรณบุรี	74

สารบัญแผนภูมิ

	หน้า
แผนภูมิที่ 1 แสดงผู้สำเร็จการศึกษา ปีพ.ศ. 2562 จำแนกตามจังหวัด	2
แผนภูมิที่ 2 แสดงผู้สำเร็จการศึกษา ปีพ.ศ. 2562 จำแนกตามระดับการศึกษาจังหวัดกาญจนบุรี	22
แผนภูมิที่ 3 แสดงผู้สำเร็จการศึกษา ปีพ.ศ. 2562 จำแนกตามระดับการศึกษาจังหวัดนครปฐม	28
แผนภูมิที่ 4 แสดงผู้สำเร็จการศึกษา ปีพ.ศ. 2562 จำแนกตามระดับการศึกษาจังหวัดประจวบคีรีขันธ์	36
แผนภูมิที่ 5 แสดงผู้สำเร็จการศึกษา ปีพ.ศ. 2562 จำแนกตามระดับการศึกษาจังหวัดเพชรบุรี	42
แผนภูมิที่ 6 แสดงผู้สำเร็จการศึกษา ปีพ.ศ. 2562 จำแนกตามระดับการศึกษาจังหวัดราชบุรี	49
แผนภูมิที่ 7 แสดงผู้สำเร็จการศึกษา ปีพ.ศ. 2562 จำแนกตามระดับการศึกษาจังหวัดสมุทรสงคราม	56
แผนภูมิที่ 8 แสดงผู้สำเร็จการศึกษา ปีพ.ศ. 2562 จำแนกตามระดับการศึกษาจังหวัดสมุทรสาคร	61
แผนภูมิที่ 9 แสดงผู้สำเร็จการศึกษา ปีพ.ศ. 2562 จำแนกตามระดับการศึกษาจังหวัดสุพรรณบุรี	68

ผลการสำรวจผู้สำเร็จการศึกษาภาคตะวันตก

ผลการสำรวจข้อมูลผู้สำเร็จการศึกษา ปี พ.ศ. 2562 ข้อมูลผู้กำลังศึกษา ทุกชั้นปี ปี พ.ศ. 2562 และประมาณการจำนวนผู้สำเร็จการศึกษาใน ปี พ.ศ. 2563 – 2566 ของสถานศึกษา ในระดับอาชีวศึกษา และอุดมศึกษา 8 จังหวัดภาคตะวันตก ซึ่งได้แก่ จังหวัดกาญจนบุรี นครปฐม ประจวบคีรีขันธ์ เพชรบุรี ราชบุรี สมุทรสงคราม สมุทรสาคร และสุพรรณบุรี สรุปดังนี้

1. สถานศึกษา

สถานศึกษาที่ทำการสำรวจมีทั้งหมด จำนวน 93 แห่ง เป็นระดับอาชีวศึกษา จำนวน 62 แห่ง และระดับอุดมศึกษา มีจำนวน 31 แห่ง โดยได้รับข้อมูลกลับคืน จำนวน 89 แห่ง หรือร้อยละ 95.70 ของจำนวนสถานศึกษาทั้งหมดในภาคตะวันตก

จากจำนวนสถานศึกษาในระดับอาชีวศึกษา จำนวน 62 แห่ง ตอบแบบสำรวจกลับคืนมา จำนวน 60 แห่ง หรือร้อยละ 96.77 ส่วนสถานศึกษาระดับอุดมศึกษา จำนวน 31 แห่ง ตอบแบบสำรวจกลับคืนมา จำนวน 29 แห่ง หรือร้อยละ 93.55

เมื่อพิจารณารายจังหวัด พบว่าทุกจังหวัดมีจำนวนสถานศึกษาที่ตอบแบบสำรวจครบทั้งหมด ยกเว้นจังหวัดกาญจนบุรี จังหวัดราชบุรี และจังหวัดสมุทรสาคร ที่ตอบแบบสำรวจ ร้อยละ 91.67, 93.75 และ 71.43 ของจำนวนสถานศึกษาในจังหวัด

ตาราง 1 จำนวนสถานศึกษาจำแนกตามรายจังหวัดและระดับการศึกษา

จังหวัด	สถานศึกษาทั้งหมดที่ทำการสำรวจ			สถานศึกษาที่ตอบแบบสำรวจ		
	รวม	อาชีวศึกษา	อุดมศึกษา	รวม	อาชีวศึกษา	อุดมศึกษา
กาญจนบุรี	12	8	4	11	7	4
นครปฐม	20	13	7	20	13	7
ประจวบคีรีขันธ์	7	6	1	7	6	1
เพชรบุรี	13	8	5	13	8	5
ราชบุรี	16	12	4	15	12	3
สมุทรสงคราม	4	3	1	4	3	1
สมุทรสาคร	7	4	3	5	3	2
สุพรรณบุรี	14	8	6	14	8	6
รวม	93	62	31	89	60	29

2. ผู้สำเร็จการศึกษาปี พ.ศ. 2562

ผู้สำเร็จการศึกษาปี พ.ศ. 2562 มีจำนวน 44,966 คน เป็นเพศชาย จำนวน 19,688 คน (ร้อยละ 43.78) เพศหญิง จำนวน 25,278 คน (ร้อยละ 56.22) อยู่ในจังหวัดนครปฐมมากที่สุด คิดเป็นร้อยละ 40.54 ของจำนวนผู้สำเร็จการศึกษาทั้งหมด รองลงมาคือ จังหวัดราชบุรี (ร้อยละ 12.46) จังหวัดเพชรบุรี (ร้อยละ 12.22) จังหวัดกาญจนบุรี (ร้อยละ 10.25) จังหวัดสุพรรณบุรี (ร้อยละ 9.15) จังหวัดประจวบคีรีขันธ์ (ร้อยละ 8.99) จังหวัดสมุทรสาคร (ร้อยละ 3.66) และจังหวัดสมุทรสงคราม (ร้อยละ 2.74)

แผนภูมิที่ 1 แสดงผู้สำเร็จการศึกษาปี พ.ศ. 2562 จำแนกตามจังหวัด

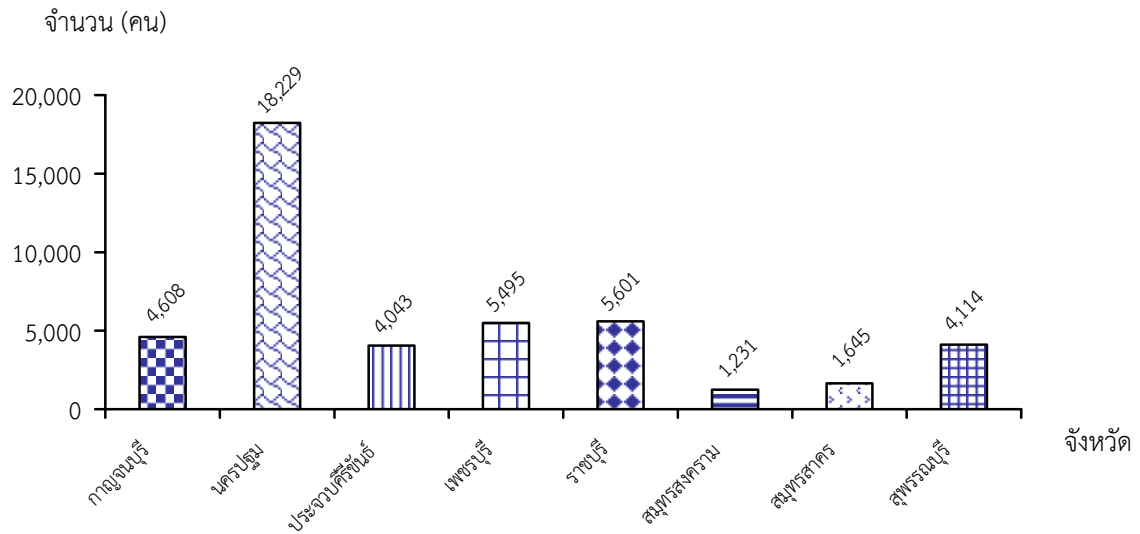

2.1 ระดับประกาศนียบัตรวิชาชีพ (ปวช.)

ผู้สำเร็จการศึกษามีจำนวน 11,082 คน เป็นเพศชาย จำนวน 6,500 คน (ร้อยละ 58.65) เพศหญิง จำนวน 4,582 คน (ร้อยละ 41.35) ประเภทวิชาช่างอุตสาหกรรมมีผู้สำเร็จการศึกษามากที่สุด ร้อยละ 50.85 รองลงมาคือ ประเภทวิชาพาณิชยกรรม (ร้อยละ 37.39) ประเภทวิชาคหกรรมศาสตร์ (ร้อยละ 4.23) ประเภทวิชาอุตสาหกรรมบริการโรงแรมและการท่องเที่ยว (ร้อยละ 3.15) ประเภทวิชาศิลปกรรม (ร้อยละ 2.05) ประเภทวิชาเกษตรกรรมและประมง (ร้อยละ 1.67) ประเภทวิชาเทคโนโลยีสารสนเทศและการสื่อสาร (ร้อยละ 0.37) และประเภทวิชาอุตสาหกรรมสิ่งทอ (ร้อยละ 0.29)

จังหวัดราชบุรีมีผู้สำเร็จการศึกษาระดับปวช. มากที่สุด ร้อยละ 21.41 ของผู้สำเร็จการศึกษาทั้งหมด รองลงมาคือ จังหวัดประจวบคีรีขันธ์ (ร้อยละ 20.00) จังหวัดนครปฐม (ร้อยละ 15.41) จังหวัดสุพรรณบุรี (ร้อยละ 12.99) จังหวัดกาญจนบุรี (ร้อยละ 10.49) จังหวัดเพชรบุรี (ร้อยละ 8.18) จังหวัดสมุทรสาคร (ร้อยละ 7.00) และจังหวัดสมุทรสงคราม (ร้อยละ 4.53)

ตาราง 2 ผู้สำเร็จการศึกษาระดับปวช. จำแนกตามประเภทวิชาและรายจังหวัด ปี พ.ศ. 2562

ประเภทวิชา	รวม	กาญจนบุรี	นครปฐม	ประจวบคีรีขันธ์	เพชรบุรี	ราชบุรี	สมุทรสงคราม	สมุทรสาคร	สุพรรณบุรี
ช่างอุตสาหกรรม	5,635	598	836	1,162	355	1,222	279	433	750
พาณิชยกรรม	4,144	464	628	981	297	883	167	314	410
คหกรรมศาสตร์	469	54	152	0	83	73	45	0	62
อุตสาหกรรมบริการโรงแรมและการท่องเที่ยว	349	41	46	73	89	39	0	0	61
ศิลปกรรม	227	5	46	0	28	73	0	0	75
เกษตรกรรมและประมง	185	0	0	0	54	51	0	21	59
เทคโนโลยีสารสนเทศและการสื่อสาร	41	0	0	0	0	0	11	8	22
อุตสาหกรรมสิ่งทอ	32	0	0	0	0	32	0	0	0
รวม	11,082	1,162	1,708	2,216	906	2,373	502	776	1,439

2.2 ระดับประกาศนียบัตรวิชาชีพชั้นสูง (ปวส.)

ผู้สำเร็จการศึกษามีจำนวน 7,431 คน เป็นเพศชาย จำนวน 4,136 คน (ร้อยละ 55.66) เพศหญิง จำนวน 3,295 คน (ร้อยละ 44.34) ประเภทวิชาช่างอุตสาหกรรม มีผู้สำเร็จการศึกษามากที่สุด (ร้อยละ 45.88) รองลงมาคือ ประเภทวิชาบริหารธุรกิจ (ร้อยละ 41.50) ประเภทวิชาเกษตรกรรมและประมง (ร้อยละ 2.91) ประเภทวิชาคหกรรมศาสตร์ (ร้อยละ 2.83) ประเภทวิชาอุตสาหกรรมการโรงแรมและการท่องเที่ยว (ร้อยละ 2.01) ประเภทวิชาศิลปกรรม (ร้อยละ 1.31) ประเภทวิชาอุตสาหกรรมสิ่งทอ (ร้อยละ 0.94) ประเภทวิชาบริหารธุรกิจและเทคโนโลยีสารสนเทศ (ร้อยละ 0.90) ประเภทวิชาเทคโนโลยีสารสนเทศและการสื่อสาร (ร้อยละ 0.83) ประเภทวิชาครุศาสตร์อุตสาหกรรม (ร้อยละ 0.46) และประเภทวิชาสาธารณสุขศาสตร์ (ร้อยละ 0.44)

จังหวัดราชบุรีมีจำนวนผู้สำเร็จการศึกษาระดับปวส. มากที่สุด ร้อยละ 21.44 ของผู้สำเร็จการศึกษาทั้งหมด รองลงมาคือ จังหวัดนครปฐม (ร้อยละ 15.44) จังหวัดสุพรรณบุรี (ร้อยละ 15.35) จังหวัดกาญจนบุรี (ร้อยละ 13.74) จังหวัดประจวบคีรีขันธ์ (ร้อยละ 13.15) จังหวัดเพชรบุรี (ร้อยละ 11.08) จังหวัดสมุทรสาคร (ร้อยละ 4.95) และจังหวัดสมุทรสงคราม (ร้อยละ 4.86)

ตาราง 3 ผู้สำเร็จการศึกษาระดับปวส. จำแนกตามประเภทวิชาและรายจังหวัด ปี พ.ศ. 2562

ประเภทวิชา	รวม	กาญจนบุรี	นครปฐม	ประจวบคีรีขันธ์	เพชรบุรี	ราชบุรี	สมุทรสงคราม	สมุทรสาคร	สุพรรณบุรี
ช่างอุตสาหกรรม	3,409	475	554	428	245	737	196	199	575
บริหารธุรกิจ	3,084	490	468	539	385	643	149	134	276
เกษตรกรรมและประมง	216	0	0	0	64	74	0	18	60
คหกรรมศาสตร์	210	22	60	0	66	39	6	0	17
อุตสาหกรรมการโรงแรมและการท่องเที่ยว	149	22	25	10	47	15	0	0	30
ศิลปกรรม	97	12	23	0	16	15	0	0	31
อุตสาหกรรมสิ่งทอ	70	0	0	0	0	70	0	0	0
บริหารธุรกิจและเทคโนโลยีสารสนเทศ	67	0	0	0	0	0	0	0	67
เทคโนโลยีสารสนเทศและการสื่อสาร	62	0	17	0	0	0	10	17	18
ครุศาสตร์อุตสาหกรรม	34	0	0	0	0	0	0	0	34
สาธารณสุขศาสตร์	33	0	0	0	0	0	0	0	33
รวม	7,431	1,021	1,147	977	823	1,593	361	368	1,141

2.3 ระดับอนุปริญญา

ผู้สำเร็จการศึกษามีจำนวน 153 คน เป็นเพศชาย จำนวน 76 คน (ร้อยละ 49.67) เพศหญิง จำนวน 77 คน (ร้อยละ 50.33) ประเภทวิชาบริหารธุรกิจมีผู้สำเร็จการศึกษามากที่สุด ร้อยละ 80.39 และประเภทวิชาศิลปศาสตร์ (ร้อยละ 19.61)

จังหวัดสมุทรสาคร เป็นผู้สำเร็จการศึกษาระดับอนุปริญญาทั้งหมด

ตาราง 4 ผู้สำเร็จการศึกษาระดับอนุปริญญา จำแนกตามประเภทวิชา และรายจังหวัด ปี พ.ศ. 2562

ประเภทวิชา	รวม	สมุทรสาคร
บริหารธุรกิจ	123	123
ศิลปศาสตร์	30	30
รวม	153	153

หมายเหตุ จังหวัดกาญจนบุรี นครปฐม ประจวบคีรีขันธ์ เพชรบุรี ราชบุรี สมุทรสงคราม และสุพรรณบุรี ไม่มีการศึกษาในระดับอนุปริญญา

2.4 ระดับปริญญาบัณฑิต

ผู้สำเร็จการศึกษามีจำนวน 338 คน เป็นเพศชาย จำนวน 110 คน (ร้อยละ 32.54) เพศหญิง จำนวน 228 คน (ร้อยละ 67.46) คณะครุศาสตร์มีผู้สำเร็จการศึกษามากที่สุด ร้อยละ 83.14 และคณะครุศาสตร์อุตสาหกรรม (ร้อยละ 16.86)

จังหวัดนครปฐมมีผู้สำเร็จการศึกษาระดับปริญญาบัณฑิตมากที่สุด คิดเป็นร้อยละ 46.15 ของผู้สำเร็จการศึกษาทั้งหมด รองลงมาคือ จังหวัดราชบุรี (ร้อยละ 36.98) และจังหวัดสุพรรณบุรี (ร้อยละ 16.86)

ตาราง 5 ผู้สำเร็จการศึกษาระดับปริญญาบัณฑิต จำแนกตามคณะ และรายจังหวัด ปี พ.ศ. 2562

คณะ	รวม	นครปฐม	ราชบุรี	สุพรรณบุรี
ครุศาสตร์	281	156	125	0
ครุศาสตร์อุตสาหกรรม	57	0	0	57
รวม	338	156	125	57

หมายเหตุ จังหวัดกาญจนบุรี ประจวบคีรีขันธ์ เพชรบุรี สมุทรสงคราม และสมุทรสาคร ไม่มีการศึกษาในระดับปริญญาบัณฑิต

2.5 ระดับปริญญาตรี

ผู้สำเร็จการศึกษามีจำนวน 24,135 คน เป็นเพศชาย จำนวน 8,192 คน (ร้อยละ 33.94) เพศหญิง จำนวน 15,943 คน (ร้อยละ 66.06) คณะวิทยาการจัดการมีผู้สำเร็จการศึกษามากที่สุด ร้อยละ 13.81 รองลงมาคือ คณะมนุษยศาสตร์และสังคมศาสตร์ (ร้อยละ 10.63) คณะวิทยาศาสตร์และเทคโนโลยี (ร้อยละ 6.96) คณะศิลปศาสตร์และวิทยาศาสตร์ (ร้อยละ 6.57) คณะบริหารธุรกิจ (ร้อยละ 6.22) คณะเทคโนโลยีสารสนเทศและการสื่อสาร (ร้อยละ 4.45) คณะครุศาสตร์ (ร้อยละ 4.28) คณะวิศวกรรมศาสตร์และเทคโนโลยีอุตสาหกรรม (ร้อยละ 4.09) คณะพยาบาลศาสตร์ (ร้อยละ 3.92) คณะวิศวกรรมศาสตร์ (ร้อยละ 3.00) คณะอักษรศาสตร์ (ร้อยละ 2.77) คณะศึกษาศาสตร์ (ร้อยละ 2.73) คณะศิลปศาสตร์ (ร้อยละ 2.21) และคณะอุตสาหกรรมและเทคโนโลยี (ร้อยละ 1.98)

จังหวัดนครปฐมมีผู้สำเร็จการศึกษาระดับปริญญาตรีมากที่สุด คิดเป็นร้อยละ 58.13 ของผู้สำเร็จการศึกษาทั้งหมด รองลงมาคือ จังหวัดเพชรบุรี (ร้อยละ 14.94) จังหวัดกาญจนบุรี (ร้อยละ 8.80) จังหวัดสุพรรณบุรี (ร้อยละ 6.08) จังหวัดราชบุรี (ร้อยละ 5.93) จังหวัดประจวบคีรีขันธ์ (ร้อยละ 3.29) จังหวัดสมุทรสาคร (ร้อยละ 1.44) และจังหวัดสมุทรสงคราม (ร้อยละ 1.39)

ตาราง 6 ผู้สำเร็จการศึกษาระดับปริญญาตรี จำแนกตามคณะและรายจังหวัด ปี พ.ศ. 2562

คณะ	รวม	กาญจนบุรี	นครปฐม	ประจวบคีรีขันธ์	เพชรบุรี	ราชบุรี	สมุทรสงคราม	สมุทรสาคร	สุพรรณบุรี
วิทยาการจัดการ	3,332	278	1,788	0	1,064	202	0	0	0
มนุษยศาสตร์และสังคมศาสตร์	2,566	274	1,176	0	715	401	0	0	0
วิทยาศาสตร์และเทคโนโลยี	1,679	206	967	0	162	274	0	42	28
ศิลปศาสตร์และวิทยาศาสตร์	1,586	0	1,574	0	12	0	0	0	0
บริหารธุรกิจ	1,502	463	553	427	25	0	1	0	33
เทคโนโลยีสารสนเทศและการสื่อสาร	1,075	0	613	0	453	0	0	9	0
ครุศาสตร์	1,034	336	357	0	154	187	0	0	0
วิศวกรรมศาสตร์และเทคโนโลยีอุตสาหกรรม	988	0	988	0	0	0	0	0	0
พยาบาลศาสตร์	945	147	377	0	123	218	0	0	80
วิศวกรรมศาสตร์	724	39	638	47	0	0	0	0	0
อักษรศาสตร์	668	0	668	0	0	0	0	0	0
ศึกษาศาสตร์	658	0	343	0	0	0	0	56	259
ศิลปศาสตร์	533	0	92	0	0	0	328	21	92
อุตสาหกรรมและเทคโนโลยี	477	0	0	207	31	0	7	220	12
อื่น ๆ	6,368	380	3,896	112	867	150	0	0	963
รวม	24,135	2,123	14,030	793	3,606	1,432	336	348	1,467

2.6 ระดับปริญญาโท

ผู้สำเร็จการศึกษามีจำนวน 1,553 คน เป็นเพศชาย จำนวน 547 คน (ร้อยละ 35.22) เพศหญิง จำนวน 1,006 คน (ร้อยละ 64.78) คณะบัณฑิตวิทยาลัยมีผู้สำเร็จการศึกษามากที่สุด ร้อยละ 15.33 รองลงมาคือ คณะศึกษาศาสตร์ (ร้อยละ 9.34) คณะนวัตกรรมการจัดการ (ร้อยละ 7.41) คณะสังคมศาสตร์และมนุษยศาสตร์ (ร้อยละ 7.08) คณะวิทยาการจัดการ (ร้อยละ 6.37) คณะครุศาสตร์ (ร้อยละ 6.12) คณะวิศวกรรมศาสตร์ (ร้อยละ 5.86) คณะบริหารธุรกิจและเทคโนโลยี (ร้อยละ 5.41) คณะจิตกรรม ประติมากรรมและภาพพิมพ์ (ร้อยละ 4.38) คณะพยาบาลศาสตร์ (ร้อยละ 4.31) คณะวิทยาศาสตร์ (ร้อยละ 3.35) คณะวิศวกรรมศาสตร์และเทคโนโลยีอุตสาหกรรม (ร้อยละ 2.83) คณะสิ่งแวดล้อมและทรัพยากรศาสตร์ (ร้อยละ 2.58) คณะสถาปัตยกรรมศาสตร์ (ร้อยละ 2.51) และคณะศิลปศาสตร์ (ร้อยละ 2.38)

จังหวัดนครปฐมมีผู้สำเร็จการศึกษาระดับปริญญาโทมากที่สุด คิดเป็นร้อยละ 62.91 ของผู้สำเร็จการศึกษาทั้งหมด รองลงมาคือ จังหวัดกาญจนบุรี (ร้อยละ 15.45) จังหวัดเพชรบุรี (ร้อยละ 10.30) จังหวัดราชบุรี (ร้อยละ 4.96) จังหวัดประจวบคีรีขันธ์ (ร้อยละ 3.67) จังหวัดสมุทรสงคราม (ร้อยละ 2.06) และจังหวัดสุพรรณบุรี (ร้อยละ 0.64)

ตาราง 7 ผู้สำเร็จการศึกษาระดับปริญญาโท จำแนกตามคณะและรายจังหวัด ปี พ.ศ. 2562

คณะ	รวม	กาญจนบุรี	นครปฐม	ประจวบคีรีขันธ์	เพชรบุรี	ราชบุรี	สมุทรสงคราม	สุพรรณบุรี
บัณฑิตวิทยาลัย	238	218	20	0	0	0	0	0
ศึกษาศาสตร์	145	0	135	0	0	0	0	10
นวัตกรรมการจัดการ	115	0	58	57	0	0	0	0
สังคมศาสตร์และมนุษยศาสตร์	110	0	98	0	2	10	0	0
วิทยาการจัดการ	99	0	77	0	0	22	0	0
ครุศาสตร์	95	22	20	0	8	45	0	0
วิศวกรรมศาสตร์	91	0	91	0	0	0	0	0
บริหารธุรกิจและเทคโนโลยี	84	0	0	0	84	0	0	0
จิตรกรรม ประติมากรรมและ ภาพพิมพ์	68	0	68	0	0	0	0	0
พยาบาลศาสตร์	67	0	67	0	0	0	0	0
วิทยาศาสตร์	52	0	52	0	0	0	0	0
วิศวกรรมศาสตร์และเทคโนโลยี	44	0	44	0	0	0	0	0
อุตสาหกรรม								
สิ่งแวดล้อมและทรัพยากรศาสตร์	40	0	40	0	0	0	0	0
สถาปัตยกรรมศาสตร์	39	0	39	0	0	0	0	0
ศิลปศาสตร์	37	0	5	0	0	0	32	0
อื่น ๆ	229	0	163	0	66	0	0	0
รวม	1,553	240	977	57	160	77	32	10

หมายเหตุ จังหวัดสมุทรสาคร ไม่มีการศึกษาในระดับปริญญาโท

2.7 ระดับปริญญาเอก

ผู้สำเร็จการศึกษามีจำนวน 274 คน เป็นเพศชาย จำนวน 127 คน (ร้อยละ 46.35) เพศหญิง จำนวน 147 คน (ร้อยละ 53.65) คณะบัณฑิตวิทยาลัยมีผู้สำเร็จการศึกษามากที่สุด ร้อยละ 22.63 ของผู้สำเร็จการศึกษาทั้งหมด รองลงมาคือ คณะศึกษาศาสตร์ (ร้อยละ 19.71) คณะวิทยาการจัดการ (ร้อยละ 9.49) คณะสังคมศาสตร์และมนุษยศาสตร์ (ร้อยละ 6.93) คณะนวัตกรรมการจัดการ (ร้อยละ 6.20) คณะสถาปัตยกรรมศาสตร์ (ร้อยละ 5.11) คณะศิลปศาสตร์และวิทยาศาสตร์ (ร้อยละ 4.38) คณะจิตรกรรม ประติมากรรมและภาพพิมพ์ (ร้อยละ 3.65) คณะเภสัชศาสตร์ (ร้อยละ 3.28) คณะวิศวกรรมศาสตร์ (2.92) และคณะครุศาสตร์ (ร้อยละ 2.19)

โดยจังหวัดนครปฐมมีผู้สำเร็จการศึกษาระดับปริญญาเอกมากที่สุด คิดเป็นร้อยละ 77.01 ของผู้สำเร็จการศึกษาทั้งหมด รองลงมาคือ จังหวัดกาญจนบุรี (ร้อยละ 22.63) และจังหวัดราชบุรี (ร้อยละ 0.36)

ตาราง 8 ผู้สำเร็จการศึกษาระดับปริญญาเอก จำแนกตามคณะ และรายจังหวัดปี พ.ศ. 2562

คณะ	รวม	กาญจนบุรี	นครปฐม	ราชบุรี
บัณฑิตวิทยาลัย	62	62	0	0
ศึกษาศาสตร์	54	0	54	0
วิทยาการจัดการ	26	0	26	0
สังคมศาสตร์และมนุษยศาสตร์	19	0	19	0
นวัตกรรมการจัดการ	17	0	17	0
สถาปัตยกรรมศาสตร์	14	0	14	0
ศิลปศาสตร์และวิทยาศาสตร์	12	0	12	0
จิตรกรรม ประติมากรรมและ ภาพพิมพ์	10	0	10	0
เภสัชศาสตร์	9	0	9	0
วิศวกรรมศาสตร์	8	0	8	0
ครุศาสตร์	6	0	5	1
อื่น ๆ	37	0	37	0
รวม	274	62	211	1

หมายเหตุ จังหวัดประจวบคีรีขันธ์ เพชรบุรี สมุทรสาคร สมุทรสงคราม และสุพรรณบุรี ไม่มีการศึกษาในระดับปริญญาเอก

ตาราง 9 ผู้กำลังศึกษาจำแนกตามระดับการศึกษา ภาคตะวันตก ปี พ.ศ. 2563

ระดับการศึกษา	ผู้สำเร็จ การศึกษา	ประมาณการผู้สำเร็จการศึกษา				
	ปีพ.ศ. 2562	ปีพ.ศ. 2563	ปีพ.ศ. 2564	ปีพ.ศ. 2565	ปีพ.ศ. 2566	
ปวช.	11,082	11,724	12,048	16,229	0	
ปวส.	7,431	8,372	9,229	0	0	
อนุปริญญา	153	110	74	0	0	
ปริญญาบัณฑิต	338	231	327	0	0	
ปริญญาตรี	24,135	29,534	23,138	25,018	28,278	
ปริญญาโท	1,553	2,149	1,370	0	0	
ปริญญาเอก	274	908	272	0	0	
รวม	44,966	53,028	46,458	41,247	28,278	

ตาราง 10 ผู้กำลังศึกษาจำแนกตามระดับการศึกษา จังหวัดกาญจนบุรี ปี พ.ศ. 2563

ระดับการศึกษา	ผู้สำเร็จการศึกษา	ประมาณการผู้สำเร็จการศึกษา				
	ปีพ.ศ. 2562	ปีพ.ศ. 2563	ปีพ.ศ. 2564	ปีพ.ศ. 2565	ปีพ.ศ. 2566	
ปวช.	1,162	1,154	1,482	2,256	0	
ปวส.	1,021	1,108	1,348	0	0	
อนุปริญญา	0	0	0	0	0	
ปริญญาบัณฑิต	0	0	0	0	0	
ปริญญาตรี	2,123	3,134	2,560	2,693	2,481	
ปริญญาโท	240	59	64	0	0	
ปริญญาเอก	62	0	0	0	0	
รวม	4,608	5,455	5,454	4,949	2,481	

ตาราง 11 ผู้กำลังศึกษาจำแนกตามระดับการศึกษา จังหวัดนครปฐม ปี พ.ศ. 2563

ระดับการศึกษา	ผู้สำเร็จการศึกษา	ประมาณการผู้สำเร็จการศึกษา				
	ปีพ.ศ. 2562	ปีพ.ศ. 2563	ปีพ.ศ. 2564	ปีพ.ศ. 2565	ปีพ.ศ. 2566	
ปวช.	1,708	2,181	2,067	3,053	0	
ปวส.	1,147	1,534	1,319	0	0	
อนุปริญญา	0	0	0	0	0	
ปริญญาบัณฑิต	156	172	60	0	0	
ปริญญาตรี	14,030	18,914	14,308	15,384	17,817	
ปริญญาโท	977	1,800	1,068	0	0	
ปริญญาเอก	211	899	265	0	0	
รวม	18,229	25,500	19,087	18,437	17,817	

ตาราง 12 ผู้กำลังศึกษาจำแนกตามระดับการศึกษา จังหวัดประจวบคีรีขันธ์ ปี พ.ศ. 2563

ระดับการศึกษา	ผู้สำเร็จการศึกษา	ประมาณการผู้สำเร็จการศึกษา				
	ปีพ.ศ. 2562	ปีพ.ศ. 2563	ปีพ.ศ. 2564	ปีพ.ศ. 2565	ปีพ.ศ. 2566	
ปวช.	2,216	1,597	1,646	2,029	0	
ปวส.	977	904	1,067	0	0	
อนุปริญญา	0	0	0	0	0	
ปริญญาบัณฑิต	0	0	0	0	0	
ปริญญาตรี	793	506	452	741	879	
ปริญญาโท	57	35	34	0	0	
ปริญญาเอก	0	0	0	0	0	
รวม	4,043	3,042	3,199	2,770	879	

ตาราง 13 ผู้กำลังศึกษาจำแนกตามระดับการศึกษา จังหวัดเพชรบุรี ปี พ.ศ. 2563

ระดับการศึกษา	ผู้สำเร็จการศึกษา	ประมาณการผู้สำเร็จการศึกษา				
	ปีพ.ศ. 2562	ปีพ.ศ. 2563	ปีพ.ศ. 2564	ปีพ.ศ. 2565	ปีพ.ศ. 2566	
ปวช.	906	1,282	1,270	1,460	0	
ปวส.	823	850	1,185	0	0	
อนุปริญญา	0	0	0	0	0	
ปริญญาบัณฑิต	0	0	0	0	0	
ปริญญาตรี	3,606	3,073	2,879	3,172	3,971	
ปริญญาโท	160	129	179	0	0	
ปริญญาเอก	0	0	0	0	0	
รวม	5,495	5,334	5,513	4,632	3,971	

ตาราง 14 ผู้กำลังศึกษาจำแนกตามระดับการศึกษา จังหวัดราชบุรี ปี พ.ศ. 2563

ระดับการศึกษา	ผู้สำเร็จการศึกษา	ประมาณการผู้สำเร็จการศึกษา				
	ปีพ.ศ. 2562	ปีพ.ศ. 2563	ปีพ.ศ. 2564	ปีพ.ศ. 2565	ปีพ.ศ. 2566	
ปวช.	2,373	2,765	2,745	3,417	0	
ปวส.	1,593	1,998	2,151	0	0	
อนุปริญญา	0	0	0	0	0	
ปริญญาบัณฑิต	125	0	177	0	0	
ปริญญาตรี	1,432	2,185	1,396	1,303	1,478	
ปริญญาโท	77	88	16	0	0	
ปริญญาเอก	1	9	7	0	0	
รวม	5,601	7,045	6,492	4,720	1,478	

ตาราง 15 ผู้กำลังศึกษาจำแนกตามระดับการศึกษา จังหวัดสมุทรสงคราม ปี พ.ศ. 2563

ระดับการศึกษา	ผู้สำเร็จการศึกษา	ประมาณการผู้สำเร็จการศึกษา				
	ปีพ.ศ. 2562	ปีพ.ศ. 2563	ปีพ.ศ. 2564	ปีพ.ศ. 2565	ปีพ.ศ. 2566	
ปวช.	502	111	139	190	0	
ปวส.	361	76	112	0	0	
อนุปริญญา	0	0	0	0	0	
ปริญญาบัณฑิต	0	0	0	0	0	
ปริญญาตรี	336	377	372	171	0	
ปริญญาโท	32	18	0	0	0	
ปริญญาเอก	0	0	0	0	0	
รวม	1,231	582	623	361	0	

ตาราง 16 ผู้กำลังศึกษาจำแนกตามระดับการศึกษา จังหวัดสมุทรสาคร ปี พ.ศ. 2563

ระดับการศึกษา	ผู้สำเร็จการศึกษา	ประมาณการผู้สำเร็จการศึกษา				
	ปีพ.ศ. 2562	ปีพ.ศ. 2563	ปีพ.ศ. 2564	ปีพ.ศ. 2565	ปีพ.ศ. 2566	
ปวช.	776	793	927	1,311	0	
ปวส.	368	436	489	0	0	
อนุปริญญา	153	110	74	0	0	
ปริญญาบัณฑิต	0	0	0	0	0	
ปริญญาตรี	348	153	166	388	317	
ปริญญาโท	0	0	0	0	0	
ปริญญาเอก	0	0	0	0	0	
รวม	1,645	1,492	1,656	1,699	317	

ตาราง 17 ผู้กำลังศึกษาจำแนกตามระดับการศึกษา จังหวัดสุพรรณบุรี ปี พ.ศ. 2563

ระดับการศึกษา	ผู้สำเร็จการศึกษา	ประมาณการผู้สำเร็จการศึกษา				
	ปีพ.ศ. 2562	ปีพ.ศ. 2563	ปีพ.ศ. 2564	ปีพ.ศ. 2565	ปีพ.ศ. 2566	
ปวช.	1,439	1,841	1,772	2,513	0	
ปวส.	1,141	1,466	1,558	0	0	
อนุปริญญา	0	0	0	0	0	
ปริญญาบัณฑิต	57	59	90	0	0	
ปริญญาตรี	1,467	1,192	1,005	1,166	1,335	
ปริญญาโท	10	20	9	0	0	
ปริญญาเอก	0	0	0	0	0	
รวม	4,114	4,578	4,434	3,679	1,335	

3. ผู้กำลังศึกษา ปี พ.ศ. 2563

ผู้กำลังศึกษาทุกชั้นปี ปี พ.ศ. 2563 มีจำนวน 169,011 คน เป็นผู้กำลังศึกษาในจังหวัดนครปฐมมากที่สุด ร้อยละ 47.83 รองลงมาคือ จังหวัดราชบุรี (ร้อยละ 11.68) จังหวัดเพชรบุรี (ร้อยละ 11.51) จังหวัดกาญจนบุรี (ร้อยละ 10.85) จังหวัดสุพรรณบุรี (ร้อยละ 8.30) จังหวัดประจวบคีรีขันธ์ (ร้อยละ 5.85) จังหวัดสมุทรสาคร (ร้อยละ 3.06) และจังหวัดสมุทรสงคราม (ร้อยละ 0.93)

3.1 ระดับประกาศนียบัตรวิชาชีพ (ปวช.)

ผู้กำลังศึกษาทุกชั้นปี ในระดับปวช. มีจำนวนรวม 40,001 คน (ปีที่ 1 จำนวน 16,229 คน ปีที่ 2 จำนวน 12,048 คน และปีที่ 3 จำนวน 11,724 คน) ประเภทวิชาช่างอุตสาหกรรมมีผู้กำลังศึกษา มากที่สุด ร้อยละ 52.96 รองลงมาคือ ประเภทวิชาพาณิชยกรรม (ร้อยละ 33.27) ประเภทวิชาคหกรรมศาสตร์ (ร้อยละ 3.83) ประเภทวิชาอุตสาหกรรมบริการโรงแรมและการท่องเที่ยว (ร้อยละ 3.42) ประเภทวิชา ศิลปกรรม (ร้อยละ 3.25) ประเภทวิชาเกษตรกรรมและประมง (ร้อยละ 2.45) ประเภทวิชาเทคโนโลยี สารสนเทศและการสื่อสาร (ร้อยละ 0.43) และประเภทวิชาอุตสาหกรรมสิ่งทอ (ร้อยละ 0.37)

จังหวัดราชบุรีมีผู้ที่กำลังศึกษาในระดับปวช.มากที่สุด ร้อยละ 22.32 รองลงมาคือ จังหวัดนครปฐม (ร้อยละ 18.25) จังหวัดสุพรรณบุรี (ร้อยละ 15.31) จังหวัดประจวบคีรีขันธ์ (ร้อยละ 13.18) จังหวัดกาญจนบุรี (ร้อยละ 12.23) จังหวัดเพชรบุรี (ร้อยละ 10.03) จังหวัดสมุทรสาคร (ร้อยละ 7.58) และ จังหวัดสมุทรสงคราม (ร้อยละ 1.10)

ตาราง 18 ผู้กำลังศึกษาระดับปวช. จำแนกตามประเภทวิชาและรายจังหวัด ปี พ.ศ. 2563

ประเภทวิชา	รวม	กาญจนบุรี	นครปฐม	ประจวบ คีรีขันธ์	เพชรบุรี	ราชบุรี	สมุทร สงคราม	สมุทร สาคร	สุพรรณบุรี
ช่างอุตสาหกรรม	21,186	2,769	3,590	2,899	1,776	4,809	251	1,720	3,372
พาณิชยกรรม	13,310	1,691	2,465	2,011	1,331	2,877	189	1,148	1,598
คหกรรมศาสตร์	1,531	210	548	0	336	219	0	0	218
อุตสาหกรรมการโรงแรมและ การท่องเที่ยว	1,370	158	182	362	306	181	0	0	181
ศิลปกรรม	1,300	64	509	0	125	329	0	0	273
เกษตรกรรมและประมง	982	0	0	0	137	362	0	83	400
เทคโนโลยีสารสนเทศและ การสื่อสาร	171	0	7	0	0	0	0	80	84
อุตสาหกรรมสิ่งทอ	150	0	0	0	0	150	0	0	0
อุตสาหกรรมบันเทิงและดนตรี	1	0	0	0	1	0	0	0	0
รวม	40,001	4,892	7,301	5,272	4,012	8,927	440	3,031	6,126

3.2 ระดับประกาศนียบัตรวิชาชีพชั้นสูง (ปวส.)

ผู้กำลังศึกษาทุกชั้นปี ปี พ.ศ. 2563 ในระดับปวส. มีจำนวน 17,601 คน (ปีที่ 1 จำนวน 9,229 คน และปีที่ 2 จำนวน 8,372 คน) ประเภทวิชาช่างอุตสาหกรรมมีผู้กำลังศึกษามากที่สุด ร้อยละ 48.87 รองลงมาคือ ประเภทวิชาบริหารธุรกิจ (ร้อยละ 38.30) ประเภทวิชาคหกรรมศาสตร์ (ร้อยละ 3.30) ประเภทวิชาเกษตรกรรมและประมง (ร้อยละ 2.97) ประเภทวิชาอุตสาหกรรมการโรงแรมและการท่องเที่ยว (ร้อยละ 2.42) ประเภทวิชาศิลปกรรม (ร้อยละ 1.32) ประเภทวิชาเทคโนโลยีสารสนเทศและการสื่อสาร (ร้อยละ 1.11) ประเภทวิชาบริหารธุรกิจและเทคโนโลยีสารสนเทศ (ร้อยละ 0.60) ประเภทวิชาอุตสาหกรรมสิ่งทอ (ร้อยละ 0.44) ประเภทวิชาครุศาสตร์อุตสาหกรรม (ร้อยละ 0.36) และประเภทวิชา สาธารณสุขศาสตร์ (ร้อยละ 0.31)

จังหวัดราชบุรีมีผู้ที่กำลังศึกษาในระดับปวส. มากที่สุด ร้อยละ 23.57 รองลงมาคือ จังหวัดสุพรรณบุรี (ร้อยละ 17.18) จังหวัดนครปฐม (ร้อยละ 16.21) จังหวัดกาญจนบุรี (ร้อยละ 13.95) จังหวัดเพชรบุรี (ร้อยละ 11.56) จังหวัดประจวบคีรีขันธ์ (ร้อยละ 11.20) จังหวัดสมุทรสาคร (ร้อยละ 5.26) และจังหวัดสมุทรสงคราม (ร้อยละ 1.07)

ตาราง 19 ผู้กำลังศึกษาระดับปวส. จำแนกตามประเภทวิชาและรายจังหวัด ปี พ.ศ. 2563

ประเภทวิชา	รวม	กาญจนบุรี	นครปฐม	ประจวบคีรีขันธ์	เพชรบุรี	ราชบุรี	สมุทรสงคราม	สมุทรสาคร	สุพรรณบุรี
ช่างอุตสาหกรรม	8,601	1,272	1,281	954	847	2,124	82	496	1,545
บริหารธุรกิจ	6,742	975	1,162	947	886	1,592	106	343	731
คหกรรมศาสตร์	581	120	201	0	93	106	0	0	61
เกษตรกรรมและประมง	522	0	0	0	86	170	0	33	233
อุตสาหกรรมการโรงแรมและการท่องเที่ยว	426	72	48	70	101	54	0	0	81
ศิลปกรรม	232	17	84	0	22	25	0	0	84
เทคโนโลยีสารสนเทศและการสื่อสาร	195	0	77	0	0	0	0	53	65
บริหารธุรกิจและเทคโนโลยีสารสนเทศ	106	0	0	0	0	0	0	0	106
อุตสาหกรรมสิ่งทอ	78	0	0	0	0	78	0	0	0
ครุศาสตร์อุตสาหกรรม	64	0	0	0	0	0	0	0	64
สาธารณสุขศาสตร์	54	0	0	0	0	0	0	0	54
รวม	17,601	2,456	2,853	1,971	2,035	4,149	188	925	3,024

3.3 ระดับอนุปริญญา

ผู้กำลังศึกษาทุกชั้นปี ปี พ.ศ. 2563 ในระดับอนุปริญญา มีจำนวน 184 คน (ปีที่ 1 จำนวน 74 คน และปีที่ 2 จำนวน 110 คน) โดยประเภทวิชาบริหารธุรกิจ ประเภทวิชาศิลปศาสตร์ และประเภทวิชาศึกษาศาสตร์ คิดเป็นร้อยละ 67.39, 21.74 และ 10.87 ตามลำดับ

โดยเป็นผู้กำลังศึกษาระดับอนุปริญญา ในจังหวัดสมุทรสาครทั้งหมด

ตาราง 20 ผู้กำลังศึกษาระดับอนุปริญญา จำแนกตามประเภทวิชา และรายจังหวัด ปี พ.ศ. 2563

ประเภทวิชา	รวม	สมุทรสาคร
บริหารธุรกิจ	124	124
ศิลปศาสตร์	40	40
ศึกษาศาสตร์	20	20
รวม	184	184

หมายเหตุ จังหวัดกาญจนบุรี นครปฐม ประจวบคีรีขันธ์ เพชรบุรี ราชบุรี สมุทรสงคราม และสุพรรณบุรี ไม่มีการศึกษาในระดับอนุปริญญา

3.4 ระดับปริญญาบัณฑิต

ผู้กำลังศึกษาทุกชั้นปี ปี พ.ศ. 2563 ในระดับปริญญาบัณฑิต มีจำนวน 558 คน (ปีที่ 1 จำนวน 327 คน และปีที่ 2 จำนวน 231 คน) โดยคณะครุศาสตร์ และคณะครุศาสตร์อุตสาหกรรม คิดเป็นร้อยละ 73.30 และ 26.70 ตามลำดับ

โดยผู้กำลังศึกษาระดับปริญญาบัณฑิตในจังหวัดนครปฐมมากที่สุด ร้อยละ 41.58 รองลงมาคือ จังหวัดราชบุรี (ร้อยละ 31.72) และจังหวัดสุพรรณบุรี (ร้อยละ 26.70)

ตาราง 21 ผู้กำลังศึกษาระดับปริญญาบัณฑิต จำแนกตามคณะ และรายจังหวัด ปี พ.ศ. 2563

คณะ	รวม	นครปฐม	ราชบุรี	สุพรรณบุรี
ครุศาสตร์	409	232	177	0
ครุศาสตร์อุตสาหกรรม	149	0	0	149
รวม	558	232	177	149

หมายเหตุ จังหวัดกาญจนบุรี ประจวบคีรีขันธ์ เพชรบุรี สมุทรสงคราม และสมุทรสาคร ไม่มีการศึกษาในระดับปริญญาบัณฑิต

3.5 ระดับปริญญาตรี

ผู้กำลังศึกษาทุกชั้นปี ปี พ.ศ. 2563 ในระดับปริญญาตรีมีจำนวน 105,968 คน (ปีที่ 1 จำนวน 28,278 คน ปีที่ 2 จำนวน 25,018 คน ปีที่ 3 จำนวน 23,138 คน และปีที่ 4 จำนวน 29,534 คน) โดยคณะวิทยาการจัดการมีผู้กำลังศึกษามากที่สุด ร้อยละ 16.26 รองลงมาคือ คณะมนุษยศาสตร์และสังคมศาสตร์ (ร้อยละ 11.78) คณะศิลปศาสตร์และวิทยาศาสตร์ (ร้อยละ 7.35) คณะวิทยาศาสตร์และเทคโนโลยี (ร้อยละ 6.94) คณะบริหารธุรกิจ (ร้อยละ 5.71) คณะครุศาสตร์ (ร้อยละ 3.90) คณะวิศวกรรมศาสตร์และเทคโนโลยีอุตสาหกรรม (ร้อยละ 3.50) คณะพยาบาลศาสตร์ (ร้อยละ 3.38) คณะเทคโนโลยีสารสนเทศและการสื่อสาร (ร้อยละ 3.26) คณะวิศวกรรมศาสตร์ (ร้อยละ 2.96) คณะอักษรศาสตร์ (ร้อยละ 2.89) คณะศึกษาศาสตร์ (ร้อยละ 2.59) คณะศิลปศาสตร์ (ร้อยละ 1.84) และคณะสัตวศาสตร์และเทคโนโลยีการเกษตร (ร้อยละ 1.17)

จังหวัดนครปฐมมีผู้กำลังศึกษาในระดับปริญญาตรีมากที่สุด ร้อยละ 62.68 รองลงมาคือ จังหวัดเพชรบุรี (ร้อยละ 12.36) จังหวัดกาญจนบุรี (ร้อยละ 10.26) จังหวัดราชบุรี (ร้อยละ 6.00) จังหวัดสุพรรณบุรี (ร้อยละ 4.43) จังหวัดประจวบคีรีขันธ์ (ร้อยละ 2.43) จังหวัดสมุทรสาคร (ร้อยละ 0.97) และจังหวัดสมุทรสงคราม (ร้อยละ 0.87)

ตาราง 22 ผู้กำลังศึกษาระดับปริญญาตรี จำแนกตามคณะและรายจังหวัด ปี พ.ศ. 2563

คณะ	รวม	กาญจนบุรี	นครปฐม	ประจวบคีรีขันธ์	เพชรบุรี	ราชบุรี	สมุทรสงคราม	สมุทรสาคร	สุพรรณบุรี
วิทยาการจัดการ	17,232	1,136	10,729	0	4,579	788	0	0	0
มนุษยศาสตร์และสังคมศาสตร์	12,484	1,065	6,641	0	2,866	1,912	0	0	0
ศิลปศาสตร์และวิทยาศาสตร์	7,786	0	7,720	0	66	0	0	0	0
วิทยาศาสตร์และเทคโนโลยี	7,358	731	5,053	0	218	1,114	0	190	52
บริหารธุรกิจ	6,050	2,952	1,800	1,298	0	0	0	0	0
ครุศาสตร์	4,133	1,381	1,239	0	636	877	0	0	0
วิศวกรรมศาสตร์และเทคโนโลยีอุตสาหกรรม	3,714	0	3,714	0	0	0	0	0	0
พยาบาลศาสตร์	3,581	762	868	0	630	838	0	0	483
เทคโนโลยีสารสนเทศและการสื่อสาร	3,451	0	2,440	0	1,011	0	0	0	0
วิศวกรรมศาสตร์	3,137	95	2,882	160	0	0	0	0	0
อักษรศาสตร์	3,063	0	3,063	0	0	0	0	0	0
ศึกษาศาสตร์	2,747	0	1,970	0	0	0	0	271	506
ศิลปศาสตร์	1,955	0	462	0	0	0	920	101	472
สัตวศาสตร์และเทคโนโลยีการเกษตร	1,241	0	619	0	622	0	0	0	0
อื่น ๆ	28,036	2,746	17,223	1,120	2,467	833	0	462	3,185
รวม	105,968	10,868	66,423	2,578	13,095	6,362	920	1,024	4,698

3.6 ระดับปริญญาโท

ผู้กำลังศึกษาทุกชั้นปี ปี พ.ศ. 2563 ในระดับปริญญาโท มีจำนวน 3,519 คน (ปีที่ 1 จำนวน 1,370 คน และปีที่ 2 จำนวน 2,149 คน) โดยคณะวิศวกรรมศาสตร์มีผู้กำลังศึกษามากที่สุด ร้อยละ 15.23 รองลงมาคือ คณะสังคมศาสตร์และมนุษยศาสตร์ (ร้อยละ 11.34) คณะครุศาสตร์ (ร้อยละ 9.21) คณะพยาบาลศาสตร์ (ร้อยละ 8.75) คณะศึกษาศาสตร์ (ร้อยละ 8.18) คณะวิทยาการจัดการ (ร้อยละ 5.68) คณะนวัตกรรมการจัดการ (ร้อยละ 5.29) คณะสิ่งแวดล้อมและทรัพยากรศาสตร์ (ร้อยละ 4.46) คณะวิศวกรรมศาสตร์และเทคโนโลยีอุตสาหกรรม (ร้อยละ 3.52) คณะสถาปัตยกรรมศาสตร์ (ร้อยละ 3.07) คณะศิลปศาสตร์ (ร้อยละ 2.10) คณะมวยไทยและการแพทย์แผนไทย (ร้อยละ 0.60) และคณะวิศวกรรมศาสตร์และสถาปัตยกรรมศาสตร์ (ร้อยละ 0.43)

จังหวัดนครปฐมมีผู้ที่กำลังศึกษาในระดับปริญญาโทมากที่สุด ร้อยละ 81.50 รองลงมาคือ จังหวัดเพชรบุรี (ร้อยละ 8.75) จังหวัดกาญจนบุรี (ร้อยละ 3.50) จังหวัดราชบุรี (ร้อยละ 2.96) จังหวัดประจวบคีรีขันธ์ (ร้อยละ 1.96) จังหวัดสุพรรณบุรี (ร้อยละ 0.82) และจังหวัดสมุทรสงคราม (ร้อยละ 0.51)

ตาราง 23 ผู้กำลังศึกษาระดับปริญญาโท จำแนกตามคณะและรายจังหวัด ปี พ.ศ. 2563

คณะ	รวม	กาญจนบุรี	นครปฐม	ประจวบคีรีขันธ์	เพชรบุรี	ราชบุรี	สมุทรสงคราม	สุพรรณบุรี
วิศวกรรมศาสตร์	536	0	536	0	0	0	0	0
สังคมศาสตร์และมนุษยศาสตร์	399	0	327	0	69	3	0	0
ครุศาสตร์	324	123	61	0	61	79	0	0
พยาบาลศาสตร์	308	0	308	0	0	0	0	0
ศึกษาศาสตร์	288	0	274	0	0	0	0	14
วิทยาการจัดการ	200	0	186	0	13	1	0	0
นวัตกรรมการจัดการ	186	0	117	69	0	0	0	0
สิ่งแวดล้อมและทรัพยากรศาสตร์	157	0	157	0	0	0	0	0
วิศวกรรมศาสตร์และเทคโนโลยีอุตสาหกรรม	124	0	124	0	0	0	0	0
สถาปัตยกรรมศาสตร์	108	0	108	0	0	0	0	0
ศิลปศาสตร์	74	0	56	0	0	0	18	0
มวยไทยและการแพทย์แผนไทย	21	0	0	0	0	21	0	0
วิศวกรรมศาสตร์และสถาปัตยกรรมศาสตร์	15	0	0	0	0	0	0	15
อื่น ๆ	779	0	614	0	165	0	0	0
รวม	3,519	123	2,868	69	308	104	18	29

หมายเหตุ จังหวัดสมุทรสาคร ไม่มีการศึกษาในระดับปริญญาโท

3.7 ระดับปริญญาเอก

ผู้กำลังศึกษาทุกชั้นปี ปี พ.ศ. 2563 ในระดับปริญญาเอก มีจำนวน 1,180 คน (ปีที่ 1 จำนวน 272 คน และปีที่ 2 จำนวน 908 คน) โดยคณะสังคมศาสตร์และมนุษยศาสตร์มีผู้กำลังศึกษามากที่สุด ร้อยละ 40.25 รองลงมาคือ คณะวิศวกรรมศาสตร์ (ร้อยละ 14.24) คณะศึกษาศาสตร์ (ร้อยละ 5.51) คณะมัณฑนศิลป์ (ร้อยละ 4.41) คณะกายภาพบำบัด (ร้อยละ 3.56) คณะนวัตกรรมการจัดการ (ร้อยละ 3.39) คณะพยาบาลศาสตร์ และคณะวิทยาการจัดการ มีจำนวนเท่ากัน (ร้อยละ 3.14) คณะเทคนิคการแพทย์ (ร้อยละ 2.88) คณะสถาปัตยกรรมศาสตร์ (ร้อยละ 2.46) และคณะเทคโนโลยีอุตสาหกรรม (ร้อยละ 1.36)

โดยเป็นผู้กำลังศึกษาระดับปริญญาเอกในจังหวัดนครปฐม และจังหวัดราชบุรี คิดเป็นร้อยละ 98.64 และ 1.36 ตามลำดับ

ตาราง 24 ผู้กำลังศึกษาระดับปริญญาเอก จำแนกตามคณะ และรายจังหวัด ปี พ.ศ. 2563

คณะ	รวม	นครปฐม	ราชบุรี
สังคมศาสตร์และมนุษยศาสตร์	475	475	0
วิศวกรรมศาสตร์	168	168	0
ศึกษาศาสตร์	65	65	0
มัณฑนศิลป์	52	52	0
กายภาพบำบัด	42	42	0
นวัตกรรมการจัดการ	40	40	0
พยาบาลศาสตร์	37	37	0
วิทยาการจัดการ	37	37	0
เทคนิคการแพทย์	34	34	0
สถาปัตยกรรมศาสตร์	29	29	0
เทคโนโลยีอุตสาหกรรม	16	0	16
อื่น ๆ	185	185	0
รวม	1,180	1,164	16

หมายเหตุ จังหวัดกาญจนบุรี ประจวบคีรีขันธ์ เพชรบุรี สมุทรสงคราม สมุทรสาคร และสุพรรณบุรี ไม่มีการศึกษาในระดับปริญญาเอก

4. ประเมินการผู้สำเร็จการศึกษา ปี พ.ศ. 2563 – 2566

จากแบบสำรวจข้อมูลผู้กำลังศึกษาในแต่ละชั้นปี นำมาประเมินการโดยคาดว่าจะมีผู้สำเร็จการศึกษาใน ปีพ.ศ. 2563 – 2566 โดยแยกระดับการศึกษาได้ดังนี้

4.1 ระดับประกาศนียบัตรวิชาชีพ (ปวช.)

4.1.1 ปี พ.ศ. 2563 คาดว่าจะมีผู้สำเร็จการศึกษา ประมาณ 11,724 คน เพิ่มขึ้นจาก ปี พ.ศ. 2562 ร้อยละ 5.79 เป็นผู้สำเร็จการศึกษาประเภทวิชาช่างอุตสาหกรรมมากที่สุด ร้อยละ 53.28 รองลงมาคือ ประเภทวิชาพาณิชยกรรม (ร้อยละ 33.62) ประเภทวิชาคหกรรมศาสตร์ (ร้อยละ 4.03) ประเภทวิชาอุตสาหกรรมการโรงแรมและการท่องเที่ยว (ร้อยละ 3.25) ประเภทวิชาศิลปกรรม (ร้อยละ 2.82) ประเภทวิชาเกษตรกรรมและประมง (ร้อยละ 2.31) ประเภทวิชาเทคโนโลยีสารสนเทศและการสื่อสาร (ร้อยละ 0.41) และประเภทวิชาอุตสาหกรรมสิ่งทอ (ร้อยละ 0.28)

4.1.2 ปี พ.ศ. 2564 คาดว่าจะมีผู้สำเร็จการศึกษา ประมาณ 12,048 คน เพิ่มขึ้นจาก ปี พ.ศ. 2563 ร้อยละ 2.76 และเพิ่มขึ้นจาก ปีพ.ศ. 2562 ร้อยละ 8.72 เป็นผู้สำเร็จการศึกษาประเภทวิชาช่างอุตสาหกรรมมากที่สุด ร้อยละ 51.57 รองลงมาคือ ประเภทวิชาพาณิชยกรรม (ร้อยละ 34.68) ประเภทวิชาคหกรรมศาสตร์ (ร้อยละ 4.19) ประเภทวิชาอุตสาหกรรมการโรงแรมและการท่องเที่ยว (ร้อยละ 3.61) ประเภทวิชาเกษตรกรรมและประมง (ร้อยละ 2.68) ประเภทวิชาศิลปกรรม (ร้อยละ 2.67) ประเภทวิชาเทคโนโลยีสารสนเทศและการสื่อสาร (ร้อยละ 0.36) และประเภทวิชาอุตสาหกรรมสิ่งทอ (ร้อยละ 0.24)

4.1.3 ปี พ.ศ. 2565 คาดว่าจะมีผู้สำเร็จการศึกษา ประมาณ 16,229 คน เพิ่มขึ้นจาก ปี พ.ศ. 2564 ร้อยละ 34.70 และเพิ่มขึ้นจาก ปี พ.ศ. 2562 ร้อยละ 46.44 เป็นผู้สำเร็จการศึกษาประเภทวิชาช่างอุตสาหกรรมมากที่สุด ร้อยละ 53.77 รองลงมาคือ ประเภทวิชาพาณิชยกรรม (ร้อยละ 31.98) ประเภทวิชาศิลปกรรม (ร้อยละ 3.99) ประเภทวิชาคหกรรมศาสตร์ และประเภทวิชาอุตสาหกรรมการโรงแรมและการท่องเที่ยว มีจำนวนเท่ากัน (ร้อยละ 3.41) ประเภทวิชาเกษตรกรรมและประมง (ร้อยละ 2.39) ประเภทวิชาอุตสาหกรรมสิ่งทอ (ร้อยละ 0.54) ประเภทวิชาเทคโนโลยีสารสนเทศและการสื่อสาร (ร้อยละ 0.49) และประเภทวิชาอุตสาหกรรมบรรเทาภัยและดนตรี (ร้อยละ 0.01)

ตาราง 25 ประมาณการผู้สำเร็จการศึกษาระดับปวช. จำแนกตามประเภทวิชา และปี พ.ศ.

ประเภทวิชา	ผู้สำเร็จการศึกษา	ประมาณการผู้สำเร็จการศึกษาระดับ			
	ปี พ.ศ. 2562	ปี พ.ศ. 2563	ปี พ.ศ. 2564	ปี พ.ศ. 2565	
ช่างอุตสาหกรรม	5,635	6,246	6,213	8,727	
พาณิชยกรรม	4,144	3,942	4,178	5,190	
ศิลปกรรม	227	331	322	647	
คหกรรมศาสตร์	469	472	505	554	
อุตสาหกรรมการโรงแรมและการท่องเที่ยว	349	381	435	554	
เกษตรกรรมและประมง	185	271	323	388	
อุตสาหกรรมสิ่งทอ	32	33	29	88	
เทคโนโลยีสารสนเทศและการสื่อสาร	41	48	43	80	
อุตสาหกรรมบันเทิงและดนตรี	0	0	0	1	
รวม	11,082	11,724	12,048	16,229	

4.2 ระดับประกาศนียบัตรวิชาชีพชั้นสูง (ปวส.)

4.2.1 ปี พ.ศ. 2563 คาดว่าจะมีผู้สำเร็จการศึกษา ประมาณ 8,372 คน เพิ่มขึ้นจาก ปี พ.ศ. 2562 ร้อยละ 12.66 เป็นผู้สำเร็จการศึกษาในประเภทวิชาช่างอุตสาหกรรมมากที่สุด ร้อยละ 48.57 รองลงมาคือ ประเภทวิชาบริหารธุรกิจ (ร้อยละ 37.98) ประเภทวิชาเกษตรกรรมและประมง (ร้อยละ 3.39) ประเภทวิชาคหกรรมศาสตร์ (ร้อยละ 3.28) ประเภทวิชาอุตสาหกรรมการโรงแรมและการท่องเที่ยว (ร้อยละ 2.07) ประเภทวิชาศิลปกรรม (ร้อยละ 1.27) ประเภทวิชาเทคโนโลยีสารสนเทศและการสื่อสาร (ร้อยละ 1.21) ประเภทวิชาบริหารธุรกิจและเทคโนโลยีสารสนเทศ (ร้อยละ 0.86) ประเภทวิชาครุศาสตร์อุตสาหกรรม (ร้อยละ 0.59) ประเภทวิชาอุตสาหกรรมสิ่งทอ (ร้อยละ 0.45) และประเภทวิชาสาธารณสุขศาสตร์ (ร้อยละ 0.33)

4.2.2 ปี พ.ศ. 2564 คาดว่าจะมีผู้สำเร็จการศึกษา ประมาณ 9,229 คน เพิ่มขึ้นจาก ปี พ.ศ. 2563 ร้อยละ 10.24 และเพิ่มขึ้นจาก ปี พ.ศ. 2562 ร้อยละ 24.20 โดยเป็นผู้สำเร็จการศึกษาในประเภทวิชาช่างอุตสาหกรรมมากที่สุด ร้อยละ 49.14 รองลงมาคือ ประเภทวิชาบริหารธุรกิจ (ร้อยละ 38.60) ประเภทวิชาคหกรรมศาสตร์ (ร้อยละ 3.32) ประเภทวิชาอุตสาหกรรมการโรงแรมและการท่องเที่ยว (ร้อยละ 2.74) ประเภทวิชาเกษตรกรรมและประมง (ร้อยละ 2.58) ประเภทวิชาศิลปกรรม (ร้อยละ 1.37) ประเภทวิชาเทคโนโลยีสารสนเทศและการสื่อสาร (ร้อยละ 1.02) ประเภทวิชาอุตสาหกรรมสิ่งทอ (ร้อยละ 0.43) ประเภทวิชาบริหารธุรกิจและเทคโนโลยีสารสนเทศ (ร้อยละ 0.37) ประเภทวิชาสาธารณสุขศาสตร์ (ร้อยละ 0.28) และประเภทวิชาครุศาสตร์อุตสาหกรรม (ร้อยละ 0.16)

ตาราง 26 ประมาณการผู้สำเร็จการศึกษาระดับปวส. จำแนกตามประเภทวิชา และปี พ.ศ.

ประเภทวิชา	ผู้สำเร็จการศึกษา	ประมาณการผู้สำเร็จการศึกษาระดับ	
	ปี พ.ศ. 2562	ปี พ.ศ. 2563	ปี พ.ศ. 2564
ช่างอุตสาหกรรม	3,409	4,066	4,535
บริหารธุรกิจ	3,084	3,180	3,562
คหกรรมศาสตร์	210	275	306
อุตสาหกรรมบริการโรงแรมและการท่องเที่ยว	149	173	253
เกษตรกรรมและประมง	216	284	238
ศิลปกรรม	97	106	126
เทคโนโลยีสารสนเทศและการสื่อสาร	62	101	94
อุตสาหกรรมสิ่งทอ	70	38	40
บริหารธุรกิจและเทคโนโลยีสารสนเทศ	67	72	34
สาธารณสุขศาสตร์	33	28	26
ครุศาสตร์อุตสาหกรรม	34	49	15
รวม	7,431	8,372	9,229

4.3 ระดับอนุปริญญา

4.3.1 ปี พ.ศ. 2563 คาดว่าจะมีผู้สำเร็จการศึกษา ประมาณ 110 คน ลดลงจาก ปี พ.ศ. 2562 ร้อยละ 28.10 โดยประเภทวิชาบริหารธุรกิจ และประเภทวิชาศิลปศาสตร์ คิดเป็นร้อยละ 63.64 และ 36.36 ตามลำดับ

4.3.2 ปี พ.ศ. 2564 คาดว่าจะมีผู้สำเร็จการศึกษา ประมาณ 74 คน ลดลงจาก ปี พ.ศ. 2563 ร้อยละ 32.73 และลดลงจากปี พ.ศ. 2562 ร้อยละ 51.63 โดยประเภทวิชาบริหารธุรกิจ และประเภทวิชาศึกษาศาสตร์ คิดเป็นร้อยละ 72.97 และ 27.03 ตามลำดับ

ตาราง 27 ประมาณการผู้สำเร็จการศึกษาระดับอนุปริญญา จำแนกตามประเภทวิชา และปี พ.ศ.

ประเภทวิชา	ผู้สำเร็จการศึกษา	ประมาณการผู้สำเร็จการศึกษา	
	ปี พ.ศ. 2562	ปี พ.ศ. 2563	ปี พ.ศ. 2564
บริหารธุรกิจ	123	70	54
ศึกษาศาสตร์	0	0	20
ศิลปศาสตร์	30	40	0
รวม	153	110	74

4.4 ระดับปริญญาบัณฑิต

4.4.1 ปี พ.ศ. 2563 คาดว่าจะมีผู้สำเร็จการศึกษา ประมาณ 231 คน ลดลงจาก ปี พ.ศ. 2562 ร้อยละ 31.66 โดยคณะครุศาสตร์ และคณะครุศาสตร์อุตสาหกรรม คิดเป็นร้อยละ 74.46 และ 25.54 ตามลำดับ

4.4.2 ปี พ.ศ. 2564 คาดว่าจะมีผู้สำเร็จการศึกษา ประมาณ 327 คน เพิ่มขึ้นจาก ปี พ.ศ. 2563 ร้อยละ 41.56 แต่ลดลงจาก ปี พ.ศ. 2562 ร้อยละ 3.25 โดยคณะครุศาสตร์ และคณะครุศาสตร์อุตสาหกรรม คิดเป็นร้อยละ 72.48 และ 27.52 ตามลำดับ

ตาราง 28 ประมาณการผู้สำเร็จการศึกษาระดับปริญญาบัณฑิต จำแนกตามคณะ และปี พ.ศ.

คณะ	ผู้สำเร็จการศึกษา	ประมาณการผู้สำเร็จการศึกษา	
	ปี พ.ศ. 2562	ปี พ.ศ. 2563	ปี พ.ศ. 2564
ครุศาสตร์	281	172	237
ครุศาสตร์อุตสาหกรรม	57	59	90
รวม	338	231	327

4.5 ระดับปริญญาตรี

4.5.1 ปี พ.ศ. 2563 คาดว่าจะมีผู้สำเร็จการศึกษา ประมาณ 29,534 คน เพิ่มขึ้นจาก ปี พ.ศ. 2562 ร้อยละ 22.37 โดยคณะวิทยาการจัดการมีผู้สำเร็จการศึกษามากที่สุด ร้อยละ 17.06 รองลงมาคือ คณะมนุษยศาสตร์และสังคมศาสตร์ (ร้อยละ 14.66) คณะวิทยาศาสตร์และเทคโนโลยี (ร้อยละ 8.45) คณะศิลปศาสตร์และวิทยาศาสตร์ (ร้อยละ 5.38) และคณะบริหารธุรกิจ (ร้อยละ 4.91)

4.5.2 ปี พ.ศ. 2564 คาดว่าจะมีผู้สำเร็จการศึกษา ประมาณ 23,138 คน ลดลงจาก ปี พ.ศ. 2563 ร้อยละ 21.66 และลดลงจาก ปี พ.ศ. 2562 ร้อยละ 4.13 โดยคณะวิทยาการจัดการมีผู้สำเร็จการศึกษามากที่สุด ร้อยละ 16.06 รองลงมาคือ คณะมนุษยศาสตร์และสังคมศาสตร์ (ร้อยละ 10.91) คณะศิลปศาสตร์และวิทยาศาสตร์ (ร้อยละ 7.71) คณะวิทยาศาสตร์และเทคโนโลยี (ร้อยละ 7.18) และคณะบริหารธุรกิจ (ร้อยละ 5.54)

4.5.3 ปี พ.ศ. 2565 คาดว่าจะมีผู้สำเร็จการศึกษา ประมาณ 25,018 คน เพิ่มขึ้นจาก ปี พ.ศ. 2564 ร้อยละ 8.13 และเพิ่มขึ้นจาก ปี พ.ศ. 2562 ร้อยละ 3.66 โดยคณะวิทยาการจัดการมีผู้สำเร็จการศึกษามากที่สุด ร้อยละ 16.30 รองลงมาคือ คณะมนุษยศาสตร์และสังคมศาสตร์ (ร้อยละ 10.50) คณะศิลปศาสตร์และวิทยาศาสตร์ (ร้อยละ 8.26) คณะบริหารธุรกิจ (ร้อยละ 6.79) และคณะวิทยาศาสตร์และเทคโนโลยี (ร้อยละ 6.56)

4.4.4 ปี พ.ศ. 2566 คาดว่าจะมีผู้สำเร็จการศึกษา ประมาณ 28,278 คน เพิ่มขึ้นจาก ปี พ.ศ. 2565 ร้อยละ 13.03 และเพิ่มขึ้นจาก ปี พ.ศ. 2562 ร้อยละ 17.17 โดยคณะวิทยาการจัดการมีผู้สำเร็จการศึกษามากที่สุด ร้อยละ 15.56 รองลงมาคือ คณะมนุษยศาสตร์และสังคมศาสตร์ (ร้อยละ 10.62) คณะศิลปศาสตร์และวิทยาศาสตร์ (ร้อยละ 8.30) คณะบริหารธุรกิจ (ร้อยละ 5.73) และคณะวิทยาศาสตร์และเทคโนโลยี (ร้อยละ 5.51)

ตาราง 29 ประมาณการผู้สำเร็จการศึกษาระดับปริญญาตรี จำแนกตามคณะ และ ปีพ.ศ.

คณะ	ผู้สำเร็จการศึกษา	ประมาณการผู้สำเร็จการศึกษา				
	ปี พ.ศ. 2562	ปี พ.ศ. 2563	ปี พ.ศ. 2564	ปี พ.ศ. 2565	ปี พ.ศ. 2566	
วิทยาการจัดการ	3,332	5,039	3,717	4,077	4,399	
มนุษยศาสตร์และสังคมศาสตร์	2,566	4,329	2,524	2,628	3,003	
ศิลปศาสตร์และวิทยาศาสตร์	1,586	1,588	1,784	2,066	2,348	
บริหารธุรกิจ	1,410	1,451	1,281	1,698	1,620	
วิทยาศาสตร์และเทคโนโลยี	1,679	2,497	1,661	1,642	1,558	
อื่น ๆ	13,562	14,630	12,171	12,907	15,350	
รวม	24,135	29,534	23,138	25,018	28,278	

4.6 ระดับปริญญาโท

4.6.1 ปี พ.ศ. 2563 คาดว่าจะมีผู้สำเร็จการศึกษา ประมาณ 2,149 คน เพิ่มขึ้นจาก ปี พ.ศ. 2562 ร้อยละ 38.38 โดยคณะวิศวกรรมศาสตร์มีผู้สำเร็จการศึกษามากที่สุด ร้อยละ 17.96 รองลงมาคือ คณะสังคมศาสตร์ และมนุษยศาสตร์ (ร้อยละ 12.24) คณะพยาบาลศาสตร์ (ร้อยละ 9.91) คณะครุศาสตร์ (ร้อยละ 8.79) คณะศึกษาศาสตร์ (ร้อยละ 7.21) คณะวิทยาการจัดการ (ร้อยละ 4.93) คณะนวัตกรรมการจัดการ (ร้อยละ 3.86) คณะวิศวกรรมศาสตร์ และเทคโนโลยีอุตสาหกรรม (ร้อยละ 2.79) และคณะสถาปัตยกรรมศาสตร์ (ร้อยละ 2.33)

4.6.2 ปี พ.ศ. 2564 คาดว่าจะมีผู้สำเร็จการศึกษา ประมาณ 1,370 คน ลดลงจาก ปี พ.ศ. 2563 ร้อยละ 36.25 และลดลงจาก ปี พ.ศ. 2562 ร้อยละ 11.78 โดยคณะวิศวกรรมศาสตร์มีผู้สำเร็จการศึกษามากที่สุด ร้อยละ 10.95 รองลงมาคือ คณะครุศาสตร์ (ร้อยละ 9.85) คณะศึกษาศาสตร์ (ร้อยละ 9.71) คณะนวัตกรรมการจัดการ (ร้อยละ 7.52) คณะพยาบาลศาสตร์ (ร้อยละ 6.93) คณะวิทยาการจัดการ (ร้อยละ 6.86) คณะบริหารธุรกิจและเทคโนโลยี (ร้อยละ 5.18) คณะวิศวกรรมศาสตร์และเทคโนโลยีอุตสาหกรรม และ คณะสังคมศาสตร์และมนุษยศาสตร์ มีจำนวนเท่ากัน (ร้อยละ 4.67) และคณะสถาปัตยกรรมศาสตร์ (ร้อยละ 4.23)

ตาราง 30 ประมาณการผู้สำเร็จการศึกษาระดับปริญญาโท จำแนกตามคณะ และปี พ.ศ.

คณะ	ผู้สำเร็จการศึกษา		
	ปี พ.ศ. 2562	ปี พ.ศ. 2563	ปี พ.ศ. 2564
วิศวกรรมศาสตร์	91	386	150
ครุศาสตร์	95	189	135
ศึกษาศาสตร์	145	155	133
นวัตกรรมการจัดการ	115	83	103
พยาบาลศาสตร์	67	213	95
วิทยาการจัดการ	99	106	94
บริหารธุรกิจและเทคโนโลยี	84	0	71
วิศวกรรมศาสตร์และเทคโนโลยีอุตสาหกรรม	44	60	64
สังคมศาสตร์และมนุษยศาสตร์	97	263	64
สถาปัตยกรรมศาสตร์	39	50	58
อื่น ๆ	677	644	403
รวม	1,553	2,149	1,370

4.7 ระดับปริญญาเอก

4.7.1 ปี พ.ศ. 2563 คาดว่าจะมีผู้สำเร็จการศึกษา ประมาณ 908 คน เพิ่มขึ้นจาก ปี พ.ศ. 2562 ประมาณ 3 เท่า โดยคณะสังคมศาสตร์และมนุษยศาสตร์มีผู้สำเร็จการศึกษามากที่สุด ร้อยละ 47.91 รองลงมาคือ คณะวิศวกรรมศาสตร์ (ร้อยละ 16.74) คณะศึกษาศาสตร์ (ร้อยละ 4.52) คณะมัณฑนศิลป์ (ร้อยละ 2.42) คณะนวัตกรรมการจัดการ (ร้อยละ 1.43) คณะสถาปัตยกรรมศาสตร์ (ร้อยละ 1.21) และคณะวิทยาการจัดการ (ร้อยละ 0.99)

4.7.2 ปี พ.ศ. 2564 คาดว่าจะมีผู้สำเร็จการศึกษา ประมาณ 272 คน ลดลงจากปี พ.ศ. 2563 ร้อยละ 70.04 และลดลงจากปี พ.ศ. 2562 ร้อยละ 0.73 โดยคณะสังคมศาสตร์และมนุษยศาสตร์มีผู้สำเร็จการศึกษามากที่สุด ร้อยละ 14.71 รองลงมาคือ คณะมัณฑนศิลป์ (ร้อยละ 11.03) คณะวิทยาการจัดการ (ร้อยละ 10.29) คณะนวัตกรรมการจัดการ (ร้อยละ 9.93) คณะศึกษาศาสตร์ (ร้อยละ 8.82) คณะสถาปัตยกรรมศาสตร์ (ร้อยละ 6.62) และคณะวิศวกรรมศาสตร์ (ร้อยละ 5.88)

ตาราง 31 ประเมินการผู้สำเร็จการศึกษาระดับปริญญาเอก จำแนกตามคณะ และปี พ.ศ.

คณะ	ผู้สำเร็จการศึกษา	ประเมินการผู้สำเร็จการศึกษา	
	ปี พ.ศ. 2562	ปี พ.ศ. 2563	ปี พ.ศ. 2564
สังคมศาสตร์และมนุษยศาสตร์	19	435	40
มัณฑนศิลป์	2	22	30
วิทยาการจัดการ	26	9	28
นวัตกรรมการจัดการ	17	13	27
ศึกษาศาสตร์	54	41	24
สถาปัตยกรรมศาสตร์	14	11	18
วิศวกรรมศาสตร์	8	152	16
อื่นๆ	134	225	89
รวม	274	908	272

จังหวัดกาญจนบุรี

1. สถานศึกษา

จังหวัดกาญจนบุรีมีสถานศึกษาที่ทำการสำรวจ จำนวน 12 แห่ง เป็นระดับอาชีวศึกษา จำนวน 8 แห่ง และระดับอุดมศึกษา จำนวน 4 แห่ง โดยได้แบบสำรวจข้อมูลกลับคืนมา จำนวน 11 แห่ง คิดเป็นร้อยละ 91.67 ของจำนวนสถานศึกษาทั้งหมดในจังหวัดกาญจนบุรี (ระดับอาชีวศึกษา จำนวน 7 แห่ง ระดับอุดมศึกษา จำนวน 4 แห่ง)

2. ผู้สำเร็จการศึกษาปี พ.ศ. 2562

ผู้สำเร็จการศึกษาปี พ.ศ. 2562 มีจำนวน 4,608 คน เป็นเพศชาย จำนวน 1,979 คน (ร้อยละ 42.95) เพศหญิง จำนวน 2,629 คน (ร้อยละ 57.05) โดยแยกระดับการศึกษาได้ดังนี้

2.1 ระดับประกาศนียบัตรวิชาชีพ (ปวช.)

ผู้สำเร็จการศึกษามีจำนวน 1,162 คน เป็นเพศชาย จำนวน 636 คน (ร้อยละ 54.73) เพศหญิง จำนวน 526 คน (ร้อยละ 45.27) ประเภทวิชาช่างอุตสาหกรรมมีผู้สำเร็จการศึกษามากที่สุด ร้อยละ 51.46 รองลงมาคือ ประเภทวิชาพาณิชยกรรม (ร้อยละ 39.93) ประเภทวิชาคหกรรมศาสตร์ (ร้อยละ 4.65) ประเภทวิชาอุตสาหกรรมบริการโรงแรมและการท่องเที่ยว (ร้อยละ 3.53) และประเภทวิชาศิลปกรรม (ร้อยละ 0.43)

2.2 ระดับประกาศนียบัตรวิชาชีพชั้นสูง (ปวส.)

ผู้สำเร็จการศึกษามีจำนวน 1,021 คน เป็นเพศชาย จำนวน 542 คน (ร้อยละ 53.09) เพศหญิง จำนวน 479 คน (ร้อยละ 46.91) ประเภทวิชาบริหารธุรกิจมีผู้สำเร็จการศึกษามากที่สุด ร้อยละ 47.99 รองลงมาคือ ประเภทวิชาช่างอุตสาหกรรม (ร้อยละ 46.52) ประเภทวิชาอุตสาหกรรมบริการโรงแรมและการท่องเที่ยว และประเภทวิชาคหกรรมศาสตร์ มีจำนวนเท่ากัน (ร้อยละ 2.15) และประเภทวิชาศิลปกรรม (ร้อยละ 1.18)

2.3 ระดับปริญญาตรี

ผู้สำเร็จการศึกษามีจำนวน 2,123 คน เป็นเพศชาย จำนวน 689 คน (ร้อยละ 32.45) เพศหญิง จำนวน 1,434 คน (ร้อยละ 67.55) โดยคณะบริหารธุรกิจมีผู้สำเร็จการศึกษามากที่สุด ร้อยละ 21.81 รองลงมาคือ คณะครุศาสตร์ (ร้อยละ 15.83) คณะวิทยาการจัดการ (ร้อยละ 13.09) คณะมนุษยศาสตร์และสังคมศาสตร์ (ร้อยละ 12.91) และคณะวิทยาศาสตร์และเทคโนโลยี (ร้อยละ 9.70)

2.4 ระดับปริญญาโท

ผู้สำเร็จการศึกษามีจำนวน 240 คน เป็นเพศชาย จำนวน 80 คน (ร้อยละ 33.33) เพศหญิง จำนวน 160 คน (ร้อยละ 66.67) โดยคณะบัณฑิตวิทยาลัย และคณะครุศาสตร์ ร้อยละ 90.83 และ 9.17 ตามลำดับ

2.5 ระดับปริญญาเอก

ผู้สำเร็จการศึกษามีจำนวน 62 คน เป็นเพศชาย จำนวน 32 คน (ร้อยละ 51.61) เพศหญิง จำนวน 30 คน (ร้อยละ 48.39) เป็นผู้สำเร็จการศึกษาคณะบัณฑิตวิทยาลัยทั้งหมด

แผนภูมิที่ 2 แสดงผู้สำเร็จการศึกษา ปี พ.ศ. 2562 จำแนกตามระดับการศึกษาจังหวัดกาญจนบุรี

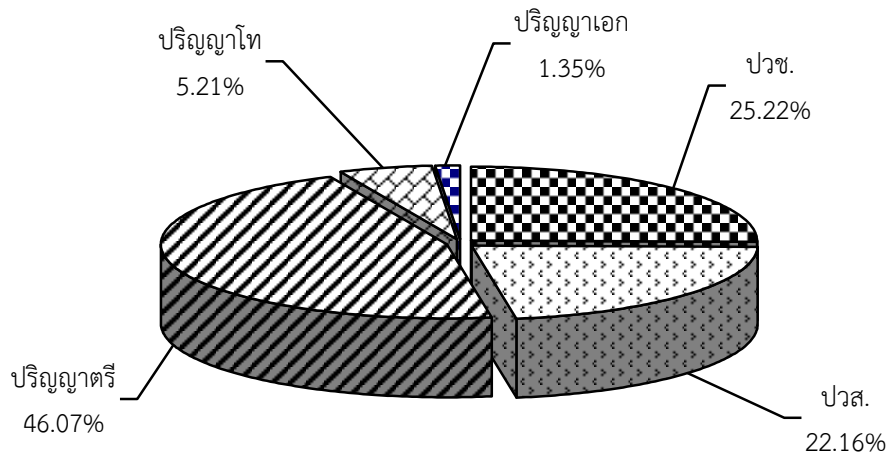

3. ผู้กำลังศึกษาปี พ.ศ. 2563

ผู้กำลังศึกษาปีพ.ศ. 2563 มีจำนวน 18,339 คน โดยแยกเป็นระดับการศึกษาได้ดังนี้

3.1 ระดับประกาศนียบัตรวิชาชีพ (ปวช.)

ผู้กำลังศึกษาทุกชั้นปี ในระดับปวช. มีจำนวน 4,892 คน (ปีที่ 1 จำนวน 2,256 คน ปีที่ 2 จำนวน 1,482 คน และปีที่ 3 จำนวน 1,154 คน) ประเภทวิชาช่างอุตสาหกรรมมีผู้กำลังศึกษามากที่สุด ร้อยละ 56.60 รองลงมาคือ ประเภทวิชาพาณิชยกรรม (ร้อยละ 34.57) ประเภทวิชาคหกรรมศาสตร์ (ร้อยละ 4.29) ประเภทวิชาอุตสาหกรรมบริการโรงแรมและการท่องเที่ยว (ร้อยละ 3.23) และประเภทวิชาศิลปกรรม (ร้อยละ 1.31)

ตาราง 32 ผู้กำลังศึกษาระดับปวช. ทุกชั้นปี จำแนกตามประเภทวิชา ปี พ.ศ. 2563 จังหวัดกาญจนบุรี

ประเภทวิชา	รวม	ปีที่ 1	ปีที่ 2	ปีที่ 3
ช่างอุตสาหกรรม	2,769	1,357	858	554
พาณิชยกรรม	1,691	719	496	476
คหกรรมศาสตร์	210	82	61	67
อุตสาหกรรมบริการโรงแรมและการท่องเที่ยว	158	79	47	32
ศิลปกรรม	64	19	20	25
รวม	4,892	2,256	1,482	1,154

3.2 ระดับประกาศนียบัตรวิชาชีพชั้นสูง (ปวส.)

ผู้กำลังศึกษาทุกชั้นปี ในระดับปวส. มีจำนวน 2,456 คน (ปีที่ 1 จำนวน 1,348 คน และปีที่ 2 จำนวน 1,108 คน) ประเภทวิชาช่างอุตสาหกรรมมีผู้กำลังศึกษามากที่สุด ร้อยละ 51.79 รองลงมาคือ ประเภทวิชาบริหารธุรกิจ (ร้อยละ 39.70) ประเภทวิชาคหกรรมศาสตร์ (ร้อยละ 4.89) ประเภทวิชาอุตสาหกรรมบริการโรงแรมและการท่องเที่ยว (ร้อยละ 2.93) และประเภทวิชาศิลปกรรม (ร้อยละ 0.69)

ตาราง 33 ผู้กำลังศึกษาระดับปวส. ทุกชั้นปี จำแนกตามประเภทวิชา ปี พ.ศ. 2563 จังหวัดกาญจนบุรี

ประเภทวิชา	รวม	ปีที่ 1	ปีที่ 2
ช่างอุตสาหกรรม	1,272	722	550
บริหารธุรกิจ	975	508	467
คหกรรมศาสตร์	120	59	61
อุตสาหกรรมการโรงแรมและการท่องเที่ยว	72	47	25
ศิลปกรรม	17	12	5
รวม	2,456	1,348	1,108

3.3 ระดับปริญญาตรี

ผู้กำลังศึกษาทุกชั้นปี ในระดับปริญญาตรี มีจำนวน 10,868 คน (ปีที่ 1 จำนวน 2,481 คน ปีที่ 2 จำนวน 2,693 คน ปีที่ 3 จำนวน 2,560 คน และปีที่ 4 จำนวน 3,134 คน) โดยคณะบริหารธุรกิจ มีผู้กำลังศึกษามากที่สุด ร้อยละ 29.69 รองลงมาคือ คณะครุศาสตร์ (ร้อยละ 12.71) คณะวิทยาการจัดการ (ร้อยละ 10.45) คณะมนุษยศาสตร์และสังคมศาสตร์ (ร้อยละ 9.80) และคณะพยาบาลศาสตร์ (ร้อยละ 7.01)

ตาราง 34 ผู้กำลังศึกษาระดับปริญญาตรี ทุกชั้นปี จำแนกตามคณะ ปี พ.ศ. 2563 จังหวัดกาญจนบุรี

คณะ	รวม	ปีที่ 1	ปีที่ 2	ปีที่ 3	ปีที่ 4
บริหารธุรกิจ	3,227	568	815	854	990
ครุศาสตร์	1,381	436	347	229	369
วิทยาการจัดการ	1,136	310	271	280	275
มนุษยศาสตร์และสังคมศาสตร์	1,065	308	239	240	278
พยาบาลศาสตร์	762	126	200	258	178
อื่น ๆ	3,297	733	821	699	1,044
รวม	10,868	2,481	2,693	2,560	3,134

3.4 ระดับปริญญาโท

ผู้กำลังศึกษาทุกชั้นปี ในระดับปริญญาโท มีจำนวน 123 คน (ปีที่ 1 จำนวน 64 คน และปีที่ 2 จำนวน 59 คน) และอยู่ในคณะครุศาสตร์ทั้งหมด

ตาราง 35 ผู้กำลังศึกษาระดับปริญญาโท ทุกชั้นปี จำแนกตามคณะ ปี พ.ศ. 2563 จังหวัดกาญจนบุรี

คณะ	รวม	ปีที่ 1	ปีที่ 2
ครุศาสตร์	123	64	59
รวม	123	64	59

4. ประเมินการผู้สำเร็จการศึกษา ปี พ.ศ. 2563 - 2566

จากแบบสำรวจข้อมูลผู้กำลังศึกษาในแต่ละชั้นปี นำมาประเมินการโดยคาดว่าจะมีผู้สำเร็จการศึกษาในปี พ.ศ. 2563 – 2566 โดยแยกระดับการศึกษา ได้ดังนี้

4.1 ระดับประกาศนียบัตรวิชาชีพ (ปวช.)

4.1.1 ปี พ.ศ. 2563 คาดว่าจะมีผู้สำเร็จการศึกษา ประมาณ 1,154 คน ลดลงจาก ปี พ.ศ. 2562 ร้อยละ 0.69 เป็นผู้สำเร็จการศึกษาประเภทวิชาช่างอุตสาหกรรมมากที่สุด ร้อยละ 48.01 รองลงมาคือ ประเภทวิชาพาณิชยกรรม (ร้อยละ 41.25) ประเภทวิชาคหกรรมศาสตร์ (ร้อยละ 5.81) ประเภทวิชาอุตสาหกรรมบริการโรงแรมและการท่องเที่ยว (ร้อยละ 2.77) และประเภทวิชาศิลปกรรม (ร้อยละ 2.17)

4.1.2 ปี พ.ศ. 2564 คาดว่าจะมีผู้สำเร็จการศึกษา ประมาณ 1,482 คน เพิ่มขึ้นจาก ปี พ.ศ. 2562 ร้อยละ 28.42 และเพิ่มขึ้นจาก ปี พ.ศ. 2563 ร้อยละ 27.54 เป็นผู้สำเร็จการศึกษาประเภทวิชาช่างอุตสาหกรรมมากที่สุด ร้อยละ 57.89 รองลงมาคือ ประเภทวิชาพาณิชยกรรม (ร้อยละ 33.47) ประเภทวิชาคหกรรมศาสตร์ (ร้อยละ 4.12) ประเภทวิชาอุตสาหกรรมบริการโรงแรมและการท่องเที่ยว (ร้อยละ 3.17) และประเภทวิชาศิลปกรรม (ร้อยละ 1.35)

4.1.3 ปี พ.ศ. 2565 คาดว่าจะมีผู้สำเร็จการศึกษา ประมาณ 2,256 คน เพิ่มขึ้นจาก ปี พ.ศ. 2564 ร้อยละ 52.23 และเพิ่มขึ้นจาก ปี พ.ศ. 2563 ร้อยละ 94.15 เป็นผู้สำเร็จการศึกษาประเภทวิชาช่างอุตสาหกรรมมากที่สุด ร้อยละ 60.15 รองลงมาคือ ประเภทวิชาพาณิชยกรรม (ร้อยละ 31.87) ประเภทวิชาคหกรรมศาสตร์ (ร้อยละ 3.63) ประเภทวิชาอุตสาหกรรมบริการโรงแรมและการท่องเที่ยว (ร้อยละ 3.50) และประเภทวิชาศิลปกรรม (ร้อยละ 0.84)

ตาราง 36 ประเมินการผู้สำเร็จการศึกษาระดับปวช. จำแนกตามประเภทวิชา และปี พ.ศ. จังหวัดกาญจนบุรี

ประเภทวิชา	ผู้สำเร็จการศึกษา	ประเมินการผู้สำเร็จการศึกษา		
	ปี พ.ศ. 2562	ปี พ.ศ. 2563	ปี พ.ศ. 2564	ปี พ.ศ. 2565
ช่างอุตสาหกรรม	598	554	858	1,357
พาณิชยกรรม	464	476	496	719
คหกรรมศาสตร์	54	67	61	82
อุตสาหกรรมบริการโรงแรมและการท่องเที่ยว	41	32	47	79
ศิลปกรรม	5	25	20	19
รวม	1,162	1,154	1,482	2,256

4.2 ระดับประกาศนียบัตรวิชาชีพชั้นสูง (ปวส.)

4.2.1 ปี พ.ศ. 2563 คาดว่าจะมีผู้สำเร็จการศึกษา ประมาณ 1,108 เพิ่มขึ้นจาก ปี พ.ศ. 2562 ร้อยละ 8.52 เป็นผู้สำเร็จการศึกษาประเภทวิชาช่างอุตสาหกรรมมากที่สุด ร้อยละ 49.64 รองลงมาคือ ประเภทวิชาบริหารธุรกิจ (ร้อยละ 42.15) ประเภทวิชาคหกรรมศาสตร์ (ร้อยละ 5.51) ประเภทวิชาอุตสาหกรรมบริการโรงแรมและการท่องเที่ยว (ร้อยละ 2.26) และประเภทวิชาศิลปกรรม (ร้อยละ 0.45)

4.2.2 ปี พ.ศ. 2564 คาดว่าจะมีผู้สำเร็จการศึกษา ประมาณ 1,348 คน เพิ่มขึ้นจาก ปี พ.ศ. 2563 ร้อยละ 21.66 และเพิ่มขึ้นจาก ปี พ.ศ. 2562 ร้อยละ 32.03 เป็นผู้สำเร็จการศึกษาประเภทวิชาช่างอุตสาหกรรมมากที่สุด ร้อยละ 53.56 รองลงมาคือ ประเภทวิชาบริหารธุรกิจ (ร้อยละ 37.69) ประเภทวิชาคหกรรมศาสตร์ (ร้อยละ 4.38) ประเภทวิชาอุตสาหกรรมบริการโรงแรมและการท่องเที่ยว (ร้อยละ 3.49) และประเภทวิชาศิลปกรรม (ร้อยละ 0.89)

ตาราง 37 ประมาณการผู้สำเร็จการศึกษาระดับปวส. จำแนกตามประเภทวิชา และปี พ.ศ. จังหวัดกาญจนบุรี

ประเภทวิชา	ผู้สำเร็จการศึกษา	ประมาณการผู้สำเร็จการศึกษา	
	ปี พ.ศ. 2562	ปี พ.ศ. 2563	ปี พ.ศ. 2564
ช่างอุตสาหกรรม	475	550	722
บริหารธุรกิจ	490	467	508
คหกรรมศาสตร์	22	61	59
อุตสาหกรรมบริการโรงแรมและการท่องเที่ยว	22	25	47
ศิลปกรรม	12	5	12
รวม	1,021	1,108	1,348

4.3 ระดับปริญญาตรี

4.3.1 ปี พ.ศ. 2563 คาดว่าจะมีผู้สำเร็จการศึกษา ประมาณ 3,134 คน เพิ่มขึ้นจาก ปี พ.ศ. 2562 ร้อยละ 47.62 เป็นผู้สำเร็จการศึกษาคณะบริหารธุรกิจมากที่สุด ร้อยละ 29.04 รองลงมาคือ คณะครุศาสตร์ (ร้อยละ 11.77) คณะมนุษยศาสตร์และสังคมศาสตร์ (ร้อยละ 8.87) คณะวิทยาการจัดการ (ร้อยละ 8.77) และคณะวิทยาศาสตร์และเทคโนโลยี (ร้อยละ 6.45)

4.3.2 ปี พ.ศ. 2564 คาดว่าจะมีผู้สำเร็จการศึกษา ประมาณ 2,560 คน ลดลงจาก ปี พ.ศ. 2563 ร้อยละ 18.32 แต่เพิ่มขึ้นจาก ปี พ.ศ. 2562 ร้อยละ 20.58 เป็นผู้สำเร็จการศึกษาคณะบริหารธุรกิจมากที่สุด ร้อยละ 31.80 รองลงมาคือ คณะวิทยาการจัดการ (ร้อยละ 10.94) คณะมนุษยศาสตร์และสังคมศาสตร์ (ร้อยละ 9.38) คณะครุศาสตร์ (ร้อยละ 8.95) และคณะวิทยาศาสตร์และเทคโนโลยี (ร้อยละ 7.85)

4.3.3 ปี พ.ศ. 2565 คาดว่าจะมีผู้สำเร็จการศึกษา ประมาณ 2,693 คน เพิ่มขึ้นจาก ปี พ.ศ. 2564 ร้อยละ 5.20 และเพิ่มขึ้นจาก ปี พ.ศ. 2562 ร้อยละ 26.85 เป็นผู้สำเร็จการศึกษาคณะบริหารธุรกิจมากที่สุด ร้อยละ 27.48 รองลงมาคือ คณะครุศาสตร์ (ร้อยละ 12.89) คณะวิทยาการจัดการ (ร้อยละ 10.06) คณะมนุษยศาสตร์และสังคมศาสตร์ (ร้อยละ 8.87) และคณะวิทยาศาสตร์และเทคโนโลยี (ร้อยละ 5.31)

4.3.4 ปี พ.ศ. 2566 คาดว่าจะมีผู้สำเร็จการศึกษา ประมาณ 2,481 คน ลดลงจาก ปี พ.ศ. 2565 ร้อยละ 7.87 แต่เพิ่มขึ้นจาก ปี พ.ศ. 2562 ร้อยละ 16.86 เป็นผู้สำเร็จการศึกษาคณะบริหารธุรกิจมากที่สุด ร้อยละ 19.67 รองลงมาคือ คณะครุศาสตร์ (ร้อยละ 17.57) คณะวิทยาการจัดการ (ร้อยละ 12.49) คณะมนุษยศาสตร์และสังคมศาสตร์ (ร้อยละ 12.41) และคณะวิทยาศาสตร์และเทคโนโลยี (ร้อยละ 7.46)

ตาราง 38 ประมาณการผู้สำเร็จการศึกษาระดับปริญญาตรี จำแนกตามคณะ และปีพ.ศ.
จังหวัดกาญจนบุรี

คณะ	ผู้สำเร็จ การศึกษา	ประมาณการผู้สำเร็จการศึกษา				
	ปีพ.ศ. 2562	ปีพ.ศ. 2563	ปีพ.ศ. 2564	ปีพ.ศ. 2565	ปีพ.ศ. 2566	
บริหารธุรกิจ	463	910	814	740	488	
ครุศาสตร์	336	369	229	347	436	
วิทยาการจัดการ	278	275	280	271	310	
มนุษยศาสตร์และสังคมศาสตร์	274	278	240	239	308	
วิทยาศาสตร์และเทคโนโลยี	206	202	201	143	185	
อื่นๆ	566	1,100	796	953	754	
รวม	2,123	3,134	2,560	2,693	2,481	

4.4 ระดับปริญญาโท

4.4.1 ปี พ.ศ. 2563 คาดว่าจะมีผู้สำเร็จการศึกษา ประมาณ 59 คน ลดลงจาก ปี พ.ศ. 2562 ร้อยละ 75.42 เป็นผู้สำเร็จการศึกษาในคณะครุศาสตร์ทั้งหมด

4.4.2 ปี พ.ศ. 2564 คาดว่าจะมีผู้สำเร็จการศึกษา ประมาณ 64 คน เพิ่มขึ้นจาก ปี พ.ศ. 2563 ร้อยละ 8.47 แต่ลดลงจาก ปี พ.ศ. 2562 ร้อยละ 73.33 เป็นผู้สำเร็จการศึกษาในคณะครุศาสตร์ทั้งหมด

ตาราง 39 ประมาณการผู้สำเร็จการศึกษาระดับปริญญาโท จำแนกตามคณะและปี พ.ศ.
จังหวัดกาญจนบุรี

คณะ	ผู้สำเร็จ การศึกษา	ประมาณการผู้สำเร็จการศึกษา	
	ปี พ.ศ. 2562	ปี พ.ศ. 2563	ปี พ.ศ. 2564
ครุศาสตร์	22	59	64
บัณฑิตวิทยาลัย	218	0	0
รวม	240	59	64

จังหวัดนครปฐม

1. สถานศึกษา

จังหวัดนครปฐมมีสถานศึกษาที่ทำการสำรวจจำนวน 20 แห่ง เป็นระดับอาชีวศึกษา จำนวน 13 แห่ง และระดับอุดมศึกษา จำนวน 7 แห่ง และได้แบบสำรวจข้อมูลกลับคืนมาครบทั้งหมด

2. ผู้สำเร็จการศึกษา ปี พ.ศ. 2562

ผู้สำเร็จการศึกษา ปี พ.ศ. 2562 มีจำนวน 18,229 คน เป็นเพศชาย จำนวน 6,730 คน (ร้อยละ 36.92) เพศหญิง จำนวน 11,499 คน (ร้อยละ 63.08) โดยแยกเป็นระดับการศึกษา ได้ดังนี้

2.1 ระดับประกาศนียบัตรวิชาชีพ (ปวช.)

ผู้สำเร็จการศึกษามีจำนวน 1,708 คน เป็นเพศชาย จำนวน 1,037 คน (ร้อยละ 60.71) เพศหญิง จำนวน 671 คน (ร้อยละ 39.29) ประเภทวิชาช่างอุตสาหกรรมมีผู้สำเร็จการศึกษามากที่สุด ร้อยละ 48.95 รองลงมาคือ ประเภทวิชาพาณิชยกรรม (ร้อยละ 36.77) ประเภทวิชาคหกรรมศาสตร์ (ร้อยละ 8.90) ประเภทวิชาศิลปกรรม และประเภทวิชาอุตสาหกรรมการโรงแรมและการท่องเที่ยว มีจำนวนเท่ากัน (ร้อยละ 2.69)

2.2 ระดับประกาศนียบัตรวิชาชีพชั้นสูง (ปวส.)

ผู้สำเร็จการศึกษามีจำนวน 1,147 คน เป็นเพศชาย จำนวน 653 คน (ร้อยละ 56.93) เพศหญิง จำนวน 494 คน (ร้อยละ 43.07) ประเภทวิชาช่างอุตสาหกรรมมีผู้สำเร็จการศึกษามากที่สุด ร้อยละ 48.30 รองลงมาคือ ประเภทวิชาบริหารธุรกิจ (ร้อยละ 40.80) ประเภทวิชาคหกรรมศาสตร์ (ร้อยละ 5.23) ประเภทวิชาอุตสาหกรรมการโรงแรมและการท่องเที่ยว (ร้อยละ 2.18) ประเภทวิชาศิลปกรรม (ร้อยละ 2.01) และประเภทวิชาเทคโนโลยีสารสนเทศและการสื่อสาร (ร้อยละ 1.48)

2.3 ระดับปริญญาบัณฑิต

ผู้สำเร็จการศึกษามีจำนวน 156 คน เป็นเพศชาย จำนวน 51 คน (ร้อยละ 32.69) เพศหญิง จำนวน 105 คน (ร้อยละ 67.31) เป็นผู้สำเร็จการศึกษาคณะครุศาสตร์ทั้งหมด

2.4 ระดับปริญญาตรี

ผู้สำเร็จการศึกษามีจำนวน 14,030 คน เป็นเพศชาย จำนวน 4,547 คน (ร้อยละ 32.41) เพศหญิง จำนวน 9,483 คน (ร้อยละ 67.59) คณะวิทยาการจัดการมีผู้สำเร็จการศึกษามากที่สุด ร้อยละ 12.74 รองลงมาคือ คณะศิลปศาสตร์และวิทยาศาสตร์ (ร้อยละ 11.22) คณะมนุษยศาสตร์และสังคมศาสตร์ (ร้อยละ 8.38) คณะวิศวกรรมศาสตร์และเทคโนโลยีอุตสาหกรรม (ร้อยละ 7.04) และคณะวิทยาศาสตร์และเทคโนโลยี (ร้อยละ 6.89)

2.5 ระดับปริญญาโท

ผู้สำเร็จการศึกษามีจำนวน 977 คน เป็นเพศชาย จำนวน 348 คน (ร้อยละ 35.62) เพศหญิง จำนวน 629 คน (ร้อยละ 64.38) คณะศึกษาศาสตร์มีผู้สำเร็จการศึกษามากที่สุด ร้อยละ 13.82 รองลงมาคือ คณะสังคมศาสตร์และมนุษยศาสตร์ (ร้อยละ 9.93) คณะวิศวกรรมศาสตร์ (ร้อยละ 9.31) คณะวิทยาการจัดการ (ร้อยละ 7.88) และคณะพยาบาลศาสตร์ (ร้อยละ 6.86)

2.6 ระดับปริญญาเอก

ผู้สำเร็จการศึกษามีจำนวน 211 คน เป็นเพศชาย จำนวน 94 คน (ร้อยละ 44.55) เพศหญิง จำนวน 117 คน (ร้อยละ 55.45) โดยคณะศึกษาศาสตร์มีผู้สำเร็จการศึกษามากที่สุด ร้อยละ 25.59 รองลงมาคือ คณะวิทยาการจัดการ (12.32) คณะสังคมศาสตร์และมนุษยศาสตร์ (ร้อยละ 9.00) คณะนวัตกรรมการจัดการ (ร้อยละ 8.06) และคณะสถาปัตยกรรมศาสตร์ (ร้อยละ 6.64)

แผนภูมิที่ 3 แสดงผู้สำเร็จการศึกษา ปี พ.ศ. 2562 จำแนกตามระดับการศึกษาจังหวัดนครปฐม

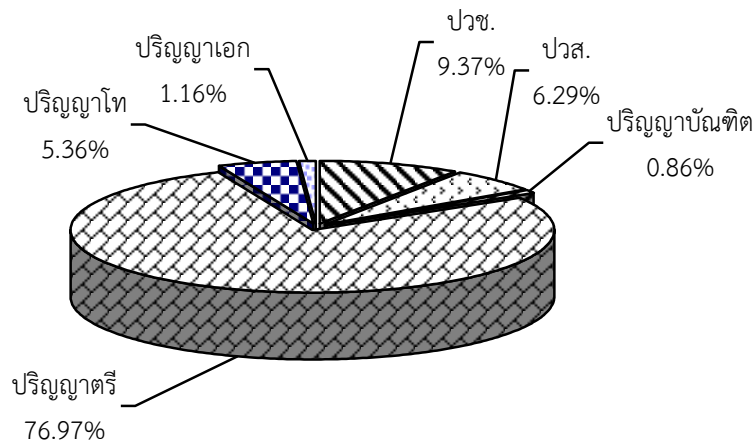

3. ผู้กำลังศึกษาปี พ.ศ. 2563

ผู้กำลังศึกษาทุกชั้นปี ปี พ.ศ. 2563 มีจำนวน 80,841 คน โดยแยกเป็นระดับการศึกษาได้ดังนี้

3.1 ระดับประกาศนียบัตรวิชาชีพ (ปวช.)

ผู้กำลังศึกษาทุกชั้นปี ในระดับปวช. มีจำนวน 7,301 คน (ปีที่ 1 จำนวน 3,053 คน ปีที่ 2 จำนวน 2,067 คน และปีที่ 3 จำนวน 2,181 คน) ประเภทวิชาช่างอุตสาหกรรมมีผู้ศึกษามากที่สุด ร้อยละ 49.17 รองลงมาคือ ประเภทวิชาพาณิชยกรรม (ร้อยละ 33.76) ประเภทวิชาคหกรรมศาสตร์ (ร้อยละ 7.51) ประเภทวิชาศิลปกรรม (ร้อยละ 6.97) ประเภทวิชาอุตสาหกรรมบริการโรงแรมและการท่องเที่ยว (ร้อยละ 2.49) และประเภทวิชาเทคโนโลยีสารสนเทศและการสื่อสาร (ร้อยละ 0.10)

ตาราง 40 ผู้กำลังศึกษาระดับปวช. ทุกชั้นปี จำแนกตามประเภทวิชา ปี พ.ศ. 2563 จังหวัดนครปฐม

ประเภทวิชา	รวม	ปีที่ 1	ปีที่ 2	ปีที่ 3
ช่างอุตสาหกรรม	3,590	1,433	983	1,174
พาณิชยกรรม	2,465	1,000	729	736
คหกรรมศาสตร์	548	207	194	147
ศิลปกรรม	509	336	93	80
อุตสาหกรรมบริการโรงแรมและการท่องเที่ยว	182	70	68	44
เทคโนโลยีสารสนเทศและการสื่อสาร	7	7	0	0
รวม	7,301	3,053	2,067	2,181

3.2 ระดับประกาศนียบัตรวิชาชีพชั้นสูง (ปวส.)

ผู้กำลังศึกษาทุกชั้นปี ในระดับปวส. มีจำนวน 2,853 คน (ปีที่ 1 จำนวน 1,319 คน และปีที่ 2 จำนวน 1,534 คน) ประเภทวิชาช่างอุตสาหกรรมมีผู้ศึกษามากที่สุด ร้อยละ 44.90 รองลงมาคือ ประเภทวิชาบริหารธุรกิจ (ร้อยละ 40.73) ประเภทวิชาคหกรรมศาสตร์ (ร้อยละ 7.05) ประเภทวิชาศิลปกรรม (ร้อยละ 2.94) ประเภทวิชาเทคโนโลยีสารสนเทศและการสื่อสาร (ร้อยละ 2.70) และประเภทวิชาอุตสาหกรรมบริการโรงแรมและการท่องเที่ยว (ร้อยละ 1.68)

ตาราง 41 ผู้กำลังศึกษาระดับปวส. ทุกชั้นปี จำแนกตามประเภทวิชา ปี พ.ศ. 2563 จังหวัดนครปฐม

ประเภทวิชา	รวม	ปีที่ 1	ปีที่ 2
ช่างอุตสาหกรรม	1,281	576	705
บริหารธุรกิจ	1,162	519	643
คหกรรมศาสตร์	201	111	90
ศิลปกรรม	84	43	41
เทคโนโลยีสารสนเทศและการสื่อสาร	77	41	36
อุตสาหกรรมบริการโรงแรมและการท่องเที่ยว	48	29	19
รวม	2,853	1,319	1,534

3.3 ระดับปริญญาบัณฑิต

ผู้กำลังศึกษาทุกชั้นปี ในระดับปริญญาบัณฑิต มีจำนวน 232 คน (ปีที่ 1 จำนวน 60 คน และปีที่ 2 จำนวน 172 คน) เป็นผู้กำลังศึกษาคณะครุศาสตร์ทั้งหมด

ตาราง 42 ผู้กำลังศึกษาระดับปริญญาบัณฑิต ทุกชั้นปี จำแนกตามคณะ ปี พ.ศ. 2563 จังหวัดนครปฐม

คณะ	รวม	ปีที่ 1	ปีที่ 2
ครุศาสตร์	232	60	172
รวม	232	60	172

3.4 ระดับปริญญาตรี

ผู้กำลังศึกษาทุกชั้นปี ในระดับปริญญาตรี มีจำนวน 66,423 คน (ปีที่ 1 จำนวน 17,817 คน ปีที่ 2 จำนวน 15,384 คน ปีที่ 3 จำนวน 14,308 คน และปีที่ 4 จำนวน 18,914 คน) โดยคณะวิทยาการจัดการ มีผู้ศึกษามากที่สุด ร้อยละ 16.15 รองลงมาคือ คณะศิลปศาสตร์และวิทยาศาสตร์ (ร้อยละ 11.62) คณะมนุษยศาสตร์ และสังคมศาสตร์ (ร้อยละ 10.29) คณะวิทยาศาสตร์และเทคโนโลยี (ร้อยละ 7.61) และคณะวิศวกรรมศาสตร์ (ร้อยละ 7.41)

ตาราง 43 ผู้กำลังศึกษาระดับปริญญาตรี ทุกชั้นปี จำแนกตามคณะปี พ.ศ. 2563 จังหวัดนครปฐม

คณะ	รวม	ปีที่ 1	ปีที่ 2	ปีที่ 3	ปีที่ 4
วิทยาการจัดการ	10,729	2,552	2,442	2,218	3,517
ศิลปศาสตร์และวิทยาศาสตร์	7,720	2,335	2,053	1,764	1,568
มนุษยศาสตร์และสังคมศาสตร์	6,836	1,458	1,449	1,391	2,538
วิทยาศาสตร์และเทคโนโลยี	5,053	1,027	1,237	1,070	1,719
วิศวกรรมศาสตร์	4,925	1,459	1,115	1,061	1,290
อื่น ๆ	31,160	8,986	7,088	6,804	8,282
รวม	66,423	17,817	15,384	14,308	18,914

3.5 ระดับปริญญาโท

ผู้กำลังศึกษาทุกชั้นปี ในระดับปริญญาโท มีจำนวน 2,868 คน (ปีที่ 1 จำนวน 1,068 คน และปีที่ 2 จำนวน 1,800 คน) โดยคณะวิศวกรรมศาสตร์มีผู้ศึกษามากที่สุด ร้อยละ 18.69 รองลงมาคือ คณะสังคมศาสตร์และมนุษยศาสตร์ (ร้อยละ 11.40) คณะพยาบาลศาสตร์ (ร้อยละ 10.74) คณะศึกษาศาสตร์ (ร้อยละ 9.55) และคณะวิทยาการจัดการ (ร้อยละ 6.49)

ตาราง 44 ผู้กำลังศึกษาระดับปริญญาโท ทุกชั้นปี จำแนกตามคณะ ปี พ.ศ. 2563 จังหวัดนครปฐม

คณะ	รวม	ปีที่ 1	ปีที่ 2
วิศวกรรมศาสตร์	536	150	386
สังคมศาสตร์และมนุษยศาสตร์	327	64	263
พยาบาลศาสตร์	308	95	213
ศึกษาศาสตร์	274	133	141
วิทยาการจัดการ	186	87	99
อื่น ๆ	1,237	539	698
รวม	2,868	1,068	1,800

3.6 ระดับปริญญาเอก

ผู้กำลังศึกษาทุกชั้นปี ในระดับปริญญาเอก มีจำนวน 1,164 คน (ปีที่ 1 จำนวน 265 คน และปีที่ 2 จำนวน 899 คน) โดยคณะสังคมศาสตร์และมนุษยศาสตร์มีผู้ศึกษามากที่สุด ร้อยละ 40.81 รองลงมาคือ คณะวิศวกรรมศาสตร์ (ร้อยละ 14.43) คณะศึกษาศาสตร์ (ร้อยละ 5.58) คณะมัณฑนศิลป์ (ร้อยละ 4.47) และคณะกายภาพบำบัด (ร้อยละ 3.61)

ตาราง 45 ผู้กำลังศึกษาระดับปริญญาเอก ทุกชั้นปี จำแนกตามคณะ ปี พ.ศ. 2563 จังหวัดนครปฐม

คณะ	รวม	ปีที่ 1	ปีที่ 2
สังคมศาสตร์และมนุษยศาสตร์	475	40	435
วิศวกรรมศาสตร์	168	16	152
ศึกษาศาสตร์	65	24	41
มัณฑนศิลป์	52	30	22
กายภาพบำบัด	42	7	35
อื่น ๆ	362	148	214
รวม	1,164	265	899

4. ประเมินการผู้สำเร็จการศึกษา ปี พ.ศ. 2563 - 2566

จากแบบสำรวจข้อมูลผู้กำลังศึกษาในแต่ละชั้นปีนำมาประมาณการโดยคาดว่าจะมีผู้สำเร็จการศึกษาในปี พ.ศ. 2563 – 2566 โดยแยกระดับการศึกษาได้ดังนี้

4.1 ระดับประกาศนียบัตรวิชาชีพ (ปวช.)

4.1.1 ปี พ.ศ. 2563 คาดว่าจะมีผู้สำเร็จการศึกษา ประมาณ 2,181 คน เพิ่มขึ้นจาก ปี พ.ศ. 2562 ร้อยละ 27.69 เป็นผู้สำเร็จการศึกษาประเภทวิชาช่างอุตสาหกรรมมากที่สุด ร้อยละ 53.83 รองลงมาคือ ประเภทวิชาพาณิชยกรรม (ร้อยละ 33.75) ประเภทวิชาคหกรรมศาสตร์ (ร้อยละ 6.74) ประเภทวิชาศิลปกรรม (ร้อยละ 3.67) และประเภทวิชาอุตสาหกรรมการโรงแรมและการท่องเที่ยว (ร้อยละ 2.02)

4.1.2 ปี พ.ศ. 2564 คาดว่าจะมีผู้สำเร็จการศึกษา ประมาณ 2,067 คน ลดลงจาก ปี พ.ศ. 2563 ร้อยละ 5.23 แต่เพิ่มขึ้นจาก ปี พ.ศ. 2562 ร้อยละ 21.02 เป็นผู้สำเร็จการศึกษาประเภทวิชาช่างอุตสาหกรรมมากที่สุด ร้อยละ 47.56 รองลงมาคือ ประเภทวิชาพาณิชยกรรม (ร้อยละ 35.27) ประเภทวิชาคหกรรมศาสตร์ (ร้อยละ 9.39) ประเภทวิชาศิลปกรรม (ร้อยละ 4.50) และประเภทวิชาอุตสาหกรรมการโรงแรมและการท่องเที่ยว (ร้อยละ 3.29)

4.1.3 ปี พ.ศ. 2565 คาดว่าจะมีผู้สำเร็จการศึกษา ประมาณ 3,053 คน เพิ่มขึ้นจาก ปี พ.ศ. 2564 ร้อยละ 47.70 และเพิ่มขึ้นจาก ปี พ.ศ. 2562 ร้อยละ 78.75 เป็นผู้สำเร็จการศึกษาประเภทวิชาช่างอุตสาหกรรมมากที่สุด ร้อยละ 46.94 รองลงมาคือ ประเภทวิชาพาณิชยกรรม (ร้อยละ 32.75) ประเภทวิชาศิลปกรรม (ร้อยละ 11.01) ประเภทวิชาคหกรรมศาสตร์ (ร้อยละ 6.78) ประเภทวิชาอุตสาหกรรมการโรงแรมและการท่องเที่ยว (ร้อยละ 2.29) และประเภทวิชาเทคโนโลยีสารสนเทศและการสื่อสาร (ร้อยละ 0.23)

ตาราง 46 ประเมินการผู้สำเร็จการศึกษาระดับปวช. จำแนกตามประเภทวิชา และปี พ.ศ.จังหวัดนครปฐม

ประเภทวิชา	ผู้สำเร็จการศึกษา	ประมาณการผู้สำเร็จการศึกษา			
		ปี พ.ศ. 2562	ปี พ.ศ. 2563	ปี พ.ศ. 2564	ปี พ.ศ. 2565
ช่างอุตสาหกรรม	836	1,174	983	1,433	
พาณิชยกรรม	628	736	729	1,000	
ศิลปกรรม	46	80	93	336	
คหกรรมศาสตร์	152	147	194	207	
อุตสาหกรรมการโรงแรมและการท่องเที่ยว	46	44	68	70	
เทคโนโลยีสารสนเทศและการสื่อสาร	0	0	0	7	
รวม	1,708	2,181	2,067	3,053	

4.2 ระดับประกาศนียบัตรวิชาชีพชั้นสูง (ปวส.)

4.2.1 ปี พ.ศ. 2563 คาดว่าจะมีผู้สำเร็จการศึกษา ประมาณ 1,534 คน เพิ่มขึ้นจาก ปี พ.ศ. 2562 ร้อยละ 33.74 เป็นผู้สำเร็จการศึกษาประเภทวิชาช่างอุตสาหกรรมมากที่สุด ร้อยละ 45.96 รองลงมาคือ ประเภทวิชาบริหารธุรกิจ (ร้อยละ 41.92) ประเภทวิชาคหกรรมศาสตร์ (ร้อยละ 5.87) ประเภทวิชาศิลปกรรม (ร้อยละ 2.67) ประเภทวิชาเทคโนโลยีสารสนเทศและการสื่อสาร (ร้อยละ 2.35) และประเภทวิชาอุตสาหกรรมการโรงแรมและการท่องเที่ยว (ร้อยละ 1.24)

4.2.2 ปี พ.ศ. 2564 คาดว่าจะมีผู้สำเร็จการศึกษา ประมาณ 1,319 คน ลดลงจาก ปี พ.ศ. 2563 ร้อยละ 14.02 แต่เพิ่มขึ้นจาก ปี พ.ศ. 2562 ร้อยละ 15.00 เป็นผู้สำเร็จการศึกษาประเภทวิชาช่างอุตสาหกรรมมากที่สุด ร้อยละ 43.67 รองลงมาคือ ประเภทวิชาบริหารธุรกิจ (ร้อยละ 39.35) ประเภทวิชาคหกรรมศาสตร์ (ร้อยละ 8.42) ประเภทวิชาศิลปกรรม (ร้อยละ 3.26) ประเภทวิชาเทคโนโลยีสารสนเทศและการสื่อสาร (ร้อยละ 3.11) และประเภทวิชาอุตสาหกรรมการโรงแรมและการท่องเที่ยว (ร้อยละ 2.20)

ตาราง 47 ประมาณการผู้สำเร็จการศึกษาระดับปวส. จำแนกตามประเภทวิชา และปี พ.ศ.จังหวัดนครปฐม

ประเภทวิชา	ผู้สำเร็จการศึกษา	ประมาณการผู้สำเร็จการศึกษา	
	ปีพ.ศ. 2562	ปีพ.ศ. 2563	ปีพ.ศ. 2564
ช่างอุตสาหกรรม	554	705	576
บริหารธุรกิจ	468	643	519
คหกรรมศาสตร์	60	90	111
ศิลปกรรม	23	41	43
เทคโนโลยีสารสนเทศและการสื่อสาร	17	36	41
อุตสาหกรรมการโรงแรมและการท่องเที่ยว	25	19	29
รวม	1,147	1,534	1,319

4.3 ระดับปริญญาบัณฑิต

4.3.1 ปี พ.ศ. 2563 คาดว่าจะมีผู้สำเร็จการศึกษา ประมาณ 231 คน ลดลงจาก ปี พ.ศ. 2562 ร้อยละ 31.66 เป็นผู้สำเร็จการศึกษาคณะครุศาสตร์ และคณะครุศาสตร์อุตสาหกรรม คิดเป็นร้อยละ 74.46 และ 25.54 ตามลำดับ

4.3.2 ปี พ.ศ. 2564 คาดว่าจะมีผู้สำเร็จการศึกษา ประมาณ 327 คน เพิ่มขึ้นจาก ปี พ.ศ. 2562 ร้อยละ 41.56 แต่ลดลงจาก ปี พ.ศ. 2562 ร้อยละ 3.25 เป็นผู้สำเร็จการศึกษาคณะครุศาสตร์ และคณะครุศาสตร์อุตสาหกรรม คิดเป็นร้อยละ 72.48 และ 27.52 ตามลำดับ

ตาราง 48 ประมาณการผู้สำเร็จการศึกษาระดับปริญญาบัณฑิต จำแนกตามคณะ และปี พ.ศ. จังหวัดนครปฐม

คณะ	ผู้สำเร็จการศึกษา	ประมาณการผู้สำเร็จการศึกษา	
	ปี พ.ศ. 2562	ปี พ.ศ. 2563	ปี พ.ศ. 2564
ครุศาสตร์	281	172	237
ครุศาสตร์อุตสาหกรรม	57	59	90
รวม	338	231	327

4.4 ระดับปริญญาตรี

4.4.1 ปี พ.ศ. 2563 คาดว่าจะมีผู้สำเร็จการศึกษา ประมาณ 18,914 คน เพิ่มขึ้นจาก ปี พ.ศ. 2562 ร้อยละ 34.81 เป็นผู้สำเร็จการศึกษาคณะวิทยาการจัดการจัดการมากที่สุด ร้อยละ 18.59 รองลงมาคือ คณะมนุษยศาสตร์ และสังคมศาสตร์ (ร้อยละ 13.18) คณะศิลปศาสตร์และวิทยาศาสตร์ (ร้อยละ 8.29) คณะวิศวกรรมศาสตร์และเทคโนโลยีอุตสาหกรรม (ร้อยละ 4.65) และคณะวิทยาศาสตร์ (ร้อยละ 2.67)

4.4.2 ปี พ.ศ. 2564 คาดว่าจะมีผู้สำเร็จการศึกษา ประมาณ 14,308 คน ลดลงจาก ปี พ.ศ. 2563 ร้อยละ 24.35 แต่เพิ่มขึ้นจาก ปี พ.ศ. 2562 ร้อยละ 1.98 เป็นผู้สำเร็จการศึกษาคณะวิทยาการจัดการจัดการมากที่สุด ร้อยละ 15.50 รองลงมาคือ คณะศิลปศาสตร์และวิทยาศาสตร์ (ร้อยละ 12.33) คณะมนุษยศาสตร์และสังคมศาสตร์ (ร้อยละ 9.26) คณะวิศวกรรมศาสตร์และเทคโนโลยีอุตสาหกรรม (ร้อยละ 6.94) และคณะวิทยาศาสตร์ (ร้อยละ 3.61)

4.4.3 ปี พ.ศ. 2565 คาดว่าจะมีผู้สำเร็จการศึกษา ประมาณ 15,384 คน เพิ่มขึ้นจาก ปี พ.ศ. 2564 ร้อยละ 7.52 และเพิ่มขึ้นจาก ปี พ.ศ. 2562 ร้อยละ 9.65 เป็นผู้สำเร็จการศึกษาคณะวิทยาการจัดการจัดการมากที่สุด ร้อยละ 15.87 รองลงมาคือ คณะศิลปศาสตร์และวิทยาศาสตร์ (ร้อยละ 13.35) คณะมนุษยศาสตร์และสังคมศาสตร์ (ร้อยละ 9.14) คณะวิศวกรรมศาสตร์และเทคโนโลยีอุตสาหกรรม (ร้อยละ 5.04) และคณะวิทยาศาสตร์ (ร้อยละ 4.37)

4.4.4 ปี พ.ศ. 2566 คาดว่าจะมีผู้สำเร็จการศึกษา ประมาณ 17,817 คน เพิ่มขึ้นจาก ปี พ.ศ. 2565 ร้อยละ 15.82 และเพิ่มขึ้นจาก ปี พ.ศ. 2562 ร้อยละ 26.99 เป็นผู้สำเร็จการศึกษาคณะวิทยาการจัดการจัดการมากที่สุด ร้อยละ 14.32 รองลงมาคือ คณะศิลปศาสตร์และวิทยาศาสตร์ (ร้อยละ 13.11) คณะมนุษยศาสตร์และสังคมศาสตร์ (ร้อยละ 7.95) คณะวิทยาศาสตร์ (ร้อยละ 6.26) และคณะวิศวกรรมศาสตร์และเทคโนโลยีอุตสาหกรรม (ร้อยละ 5.98)

ตาราง 49 ประมาณการผู้สำเร็จการศึกษาระดับปริญญาตรี จำแนกตามคณะ และปี พ.ศ. จังหวัดนครปฐม

คณะ	ผู้สำเร็จการศึกษา	ประมาณการผู้สำเร็จการศึกษา				
	ปีพ.ศ. 2562	ปีพ.ศ. 2563	ปีพ.ศ. 2564	ปีพ.ศ. 2565	ปีพ.ศ. 2566	
วิทยาการจัดการ	1,788	3,517	2,218	2,442	2,552	
ศิลปศาสตร์และวิทยาศาสตร์	1,574	1,568	1,764	2,053	2,335	
มนุษยศาสตร์และสังคมศาสตร์	1,176	2,493	1,325	1,406	1,417	
วิทยาศาสตร์	384	505	517	673	1,115	
วิศวกรรมศาสตร์และเทคโนโลยีอุตสาหกรรม	988	880	993	775	1,066	
อื่น ๆ	8,120	9,951	7,491	8,035	9,332	
รวม	14,030	18,914	14,308	15,384	17,817	

4.5 ระดับปริญญาโท

4.5.1 ปี พ.ศ. 2563 คาดว่าจะมีผู้สำเร็จการศึกษา ประมาณ 1,800 คน เพิ่มขึ้นจาก ปี พ.ศ. 2562 ร้อยละ 84.24 เป็นผู้สำเร็จการศึกษาคณะวิศวกรรมศาสตร์มากที่สุด ร้อยละ 21.44 รองลงมาคือ คณะพยาบาลศาสตร์ (ร้อยละ 11.83) คณะศึกษาศาสตร์ (ร้อยละ 7.83) คณะวิทยาการจัดการ (ร้อยละ 5.50) และคณะนวัตกรรมการจัดการ (ร้อยละ 2.67)

4.5.2 ปี พ.ศ. 2564 คาดว่าจะมีผู้สำเร็จการศึกษา ประมาณ 1,068 คน ลดลงจาก ปี พ.ศ. 2563 ร้อยละ 40.67 แต่เพิ่มขึ้นจาก ปี พ.ศ. 2562 ร้อยละ 9.31 เป็นผู้สำเร็จการศึกษาคณะวิศวกรรมศาสตร์มากที่สุด ร้อยละ 14.04 รองลงมาคือ คณะศึกษาศาสตร์ (ร้อยละ 12.45) คณะพยาบาลศาสตร์ (ร้อยละ 8.90) คณะวิทยาการจัดการ (ร้อยละ 8.15) และคณะนวัตกรรมการจัดการ (ร้อยละ 6.46)

ตาราง 50 ประมาณการผู้สำเร็จการศึกษาระดับปริญญาโท จำแนกตามคณะ และปี พ.ศ. จังหวัดนครปฐม

คณะ	ผู้สำเร็จการศึกษา	ประมาณการผู้สำเร็จการศึกษา	
	ปีพ.ศ. 2562	ปีพ.ศ. 2563	ปีพ.ศ. 2564
วิศวกรรมศาสตร์	91	386	150
ศึกษาศาสตร์	135	141	133
พยาบาลศาสตร์	67	213	95
วิทยาการจัดการ	77	99	87
นวัตกรรมการจัดการ	58	48	69
อื่น ๆ	549	913	534
รวม	977	1,800	1,068

4.6 ระดับปริญญาเอก

4.6.1 ปี พ.ศ. 2563 คาดว่าจะมีผู้สำเร็จการศึกษา ประมาณ 899 คน เพิ่มขึ้นจากปี พ.ศ. 2562 ประมาณ 4 เท่า เป็นผู้สำเร็จการศึกษาคณะสังคมศาสตร์และมนุษยศาสตร์มากที่สุด ร้อยละ 48.39 รองลงมาคือ คณะศึกษาศาสตร์ (ร้อยละ 4.56) คณะมัณฑนศิลป์ (ร้อยละ 2.45) คณะนวัตกรรมการจัดการ (ร้อยละ 1.45) และคณะวิทยาการจัดการ (ร้อยละ 1.00)

4.6.2 ปี พ.ศ. 2564 คาดว่าจะมีผู้สำเร็จการศึกษา ประมาณ 265 คน ลดลงจากปี พ.ศ. 2563 ร้อยละ 70.52 แต่เพิ่มขึ้นจากปี พ.ศ. 2561 ร้อยละ 25.59 เป็นผู้สำเร็จการศึกษาคณะสังคมศาสตร์และมนุษยศาสตร์มากที่สุด ร้อยละ 15.09 รองลงมาคือ คณะมัณฑนศิลป์ (ร้อยละ 11.32) คณะวิทยาการจัดการ (ร้อยละ 10.57) คณะนวัตกรรมการจัดการ (ร้อยละ 10.19) และคณะศึกษาศาสตร์ (ร้อยละ 9.06)

ตาราง 51 ประมาณการผู้สำเร็จการศึกษาระดับปริญญาเอก จำแนกตามคณะ และปี พ.ศ. จังหวัดนครปฐม

คณะ	ผู้สำเร็จ การศึกษา	ประมาณการผู้สำเร็จการศึกษา	
	ปีพ.ศ. 2562	ปีพ.ศ. 2563	ปีพ.ศ. 2564
สังคมศาสตร์และมนุษยศาสตร์	19	435	40
มัณฑนศิลป์	2	22	30
วิทยาการจัดการ	26	9	28
นวัตกรรมการจัดการ	17	13	27
ศึกษาศาสตร์	54	41	24
อื่น ๆ	93	379	116
รวม	211	899	265

จังหวัดประจวบคีรีขันธ์

1. สถานศึกษา

จังหวัดประจวบคีรีขันธ์มีสถานศึกษาที่ทำการสำรวจ จำนวน 7 แห่ง เป็นระดับอาชีวศึกษา จำนวน 6 แห่ง และระดับอุดมศึกษา จำนวน 1 แห่ง และได้แบบสำรวจข้อมูลกลับคืนมาครบทั้งหมด

2. ผู้สำเร็จการศึกษา ปี พ.ศ. 2562

ผู้สำเร็จการศึกษา ปี พ.ศ. 2562 มีจำนวน 4,043 คน เป็นเพศชาย จำนวน 2,150 คน (ร้อยละ 53.18) เพศหญิง จำนวน 1,893 คน (ร้อยละ 46.82) แยกเป็นระดับการศึกษา ได้ดังนี้

2.1 ระดับประกาศนียบัตรวิชาชีพ (ปวช.)

ผู้สำเร็จการศึกษามีจำนวน 2,216 คน เป็นเพศชาย จำนวน 1,307 คน (ร้อยละ 58.98) เพศหญิง จำนวน 909 คน (ร้อยละ 41.02) ประเภทวิชาช่างอุตสาหกรรมมีผู้สำเร็จการศึกษามากที่สุด ร้อยละ 52.44 รองลงมาคือ ประเภทวิชาพาณิชยกรรม (ร้อยละ 44.27) และประเภทวิชาอุตสาหกรรมการโรงแรมและการท่องเที่ยว (ร้อยละ 3.29)

2.2 ระดับประกาศนียบัตรวิชาชีพชั้นสูง (ปวส.)

ผู้สำเร็จการศึกษามีจำนวน 977 คน เป็นเพศชาย จำนวน 536 คน (ร้อยละ 54.86) เพศหญิง จำนวน 441 คน (ร้อยละ 45.14) ประเภทวิชาบริหารธุรกิจมีผู้สำเร็จการศึกษามากที่สุด ร้อยละ 55.17 รองลงมาคือ ประเภทวิชาช่างอุตสาหกรรม (ร้อยละ 43.81) และประเภทวิชาอุตสาหกรรมการโรงแรมและการท่องเที่ยว (ร้อยละ 1.02)

2.3 ระดับปริญญาตรี

ผู้สำเร็จการศึกษามีจำนวน 793 คน เป็นเพศชาย จำนวน 294 คน (ร้อยละ 37.07) เพศหญิง จำนวน 499 คน (ร้อยละ 62.93) คณะบริหารธุรกิจมีผู้สำเร็จการศึกษามากที่สุด ร้อยละ 53.85 รองลงมาคือ คณะอุตสาหกรรมและเทคโนโลยี (ร้อยละ 23.96) คณะอุตสาหกรรมการโรงแรมและการท่องเที่ยว (ร้อยละ 14.12) คณะวิศวกรรมศาสตร์ (ร้อยละ 5.93) และคณะอุตสาหกรรมศาสตร์ (ร้อยละ 2.14)

2.4 ระดับปริญญาโท

ผู้สำเร็จการศึกษามีจำนวน 57 คน เป็นเพศชาย จำนวน 13 คน (ร้อยละ 22.81) เพศหญิง จำนวน 44 คน (ร้อยละ 77.19) เป็นผู้สำเร็จการศึกษาคณะนวัตกรรมการจัดการทั้งหมด

แผนภูมิที่ 4 แสดงผู้สำเร็จการศึกษา ปี พ.ศ. 2562 จำแนกตามระดับการศึกษาจังหวัดประจวบคีรีขันธ์

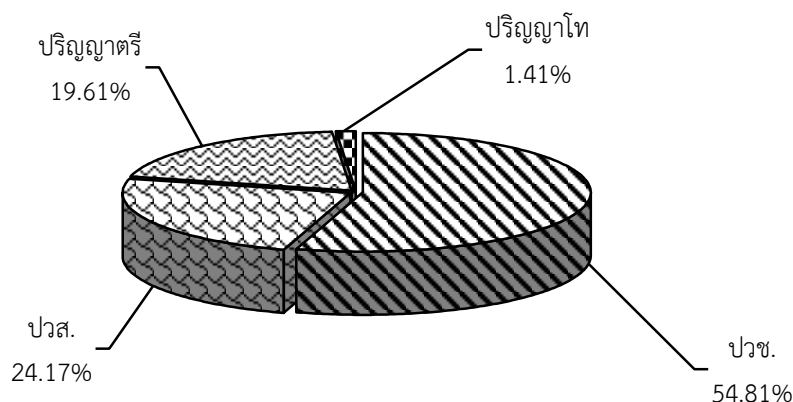

3. ผู้กำลังศึกษา ปี พ.ศ. 2563

ผู้กำลังศึกษาทุกชั้นปี ปี พ.ศ. 2563 มีจำนวน 9,890 คน โดยแยกเป็นระดับการศึกษา ได้ดังนี้

3.1 ระดับประกาศนียบัตรวิชาชีพ (ปวช.)

ผู้กำลังศึกษาทุกชั้นปี ในระดับปวช. มีจำนวน 5,272 คน (ปีที่ 1 จำนวน 2,029 คน ปีที่ 2 จำนวน 1,646 คน และปีที่ 3 จำนวน 1,597 คน) ประเภทวิชาช่างอุตสาหกรรมมีผู้กำลังศึกษามากที่สุด ร้อยละ 54.99 รองลงมาคือ ประเภทวิชาพาณิชยกรรม (ร้อยละ 38.14) และประเภทวิชาอุตสาหกรรม การโรงแรมและการท่องเที่ยว (ร้อยละ 6.87)

ตาราง 52 ผู้กำลังศึกษาระดับปวช. ทุกชั้นปี จำแนกตามประเภทวิชาปี พ.ศ. 2563
จังหวัดประจวบคีรีขันธ์

ประเภทวิชา	รวม	ปีที่ 1	ปีที่ 2	ปีที่ 3
ช่างอุตสาหกรรม	2,899	1,110	895	894
พาณิชยกรรม	2,011	766	658	587
อุตสาหกรรม การโรงแรมและการท่องเที่ยว	362	153	93	116
รวม	5,272	2,029	1,646	1,597

3.2 ระดับประกาศนียบัตรวิชาชีพชั้นสูง (ปวส.)

ผู้กำลังศึกษาทุกชั้นปี ในระดับปวส. มีจำนวน 1,971 คน (ปีที่ 1 จำนวน 1,067 คน และปีที่ 2 จำนวน 904 คน) ประเภทวิชาช่างอุตสาหกรรมมีผู้กำลังศึกษามากที่สุด ร้อยละ 48.40 รองลงมาคือ ประเภทวิชาบริหารธุรกิจ (ร้อยละ 48.05) และประเภทวิชาอุตสาหกรรม การโรงแรมและการท่องเที่ยว (ร้อยละ 3.55)

ตาราง 53 ผู้กำลังศึกษาระดับปวส. ทุกชั้นปี จำแนกตามประเภทวิชา ปี พ.ศ. 2563
จังหวัดประจวบคีรีขันธ์

ประเภทวิชา	รวม	ปีที่ 1	ปีที่ 2
ช่างอุตสาหกรรม	954	514	440
บริหารธุรกิจ	947	511	436
อุตสาหกรรม การโรงแรมและการท่องเที่ยว	70	42	28
รวม	1,971	1,067	904

3.3 ระดับปริญญาตรี

ผู้กำลังศึกษาทุกชั้นปี ในระดับปริญญาตรี มีจำนวน 2,578 คน (ปีที่ 1 จำนวน 879 คน ปีที่ 2 จำนวน 741 คน ปีที่ 3 จำนวน 452 คน และปีที่ 4 จำนวน 506 คน) คณะบริหารธุรกิจมีผู้กำลังศึกษามากที่สุด ร้อยละ 50.35 รองลงมาคือ คณะอุตสาหกรรมและเทคโนโลยี (ร้อยละ 28.59) คณะอุตสาหกรรม การโรงแรม และการท่องเที่ยว (ร้อยละ 14.86) และคณะวิศวกรรมศาสตร์ (ร้อยละ 6.21)

ตาราง 54 ผู้กำลังศึกษาระดับปริญญาตรี ทุกชั้นปี จำแนกตามคณะ ปี พ.ศ. 2563
จังหวัดประจวบคีรีขันธ์

คณะ	รวม	ปีที่ 1	ปีที่ 2	ปีที่ 3	ปีที่ 4
บริหารธุรกิจ	1,298	470	419	170	239
อุตสาหกรรมและเทคโนโลยี	737	261	212	153	111
อุตสาหกรรมบริการโรงแรมและการท่องเที่ยว	383	91	79	93	120
วิศวกรรมศาสตร์	160	57	31	36	36
รวม	2,578	879	741	452	506

3.4 ระดับปริญญาโท

ผู้กำลังศึกษาทุกชั้นปี ในระดับปริญญาโท มีจำนวน 69 คน (ปีที่ 1 จำนวน 34 คน และปีที่ 2 จำนวน 35 คน) อยู่ในคณะนวัตกรรมการจัดการทั้งหมด

ตาราง 55 ผู้กำลังศึกษาระดับปริญญาโท ทุกชั้นปี จำแนกตามคณะ ปี พ.ศ. 2563
จังหวัดประจวบคีรีขันธ์

คณะ	รวม	ปีที่ 1	ปีที่ 2
คณะนวัตกรรมการจัดการ	69	34	35
รวม	69	34	35

4. ประเมินการผู้สำเร็จการศึกษา ปี พ.ศ. 2563 - 2566

จากแบบสำรวจข้อมูลผู้กำลังศึกษาในแต่ละชั้นปี นำมาประเมินการโดยคาดว่าจะมีผู้สำเร็จการศึกษาในปี พ.ศ. 2563 - 2565 โดยแยกระดับการศึกษาได้ดังนี้

4.1 ระดับประกาศนียบัตรวิชาชีพ (ปวช.)

4.1.1 ปี พ.ศ. 2563 คาดว่าจะมีผู้สำเร็จการศึกษา ประมาณ 1,597 คน ลดลงจาก ปี พ.ศ. 2562 ร้อยละ 27.93 เป็นผู้สำเร็จการศึกษาประเภทวิชาช่างอุตสาหกรรมมากที่สุด ร้อยละ 55.98 รองลงมาคือ ประเภทวิชาพาณิชยกรรม (ร้อยละ 36.76) และประเภทวิชาอุตสาหกรรมบริการโรงแรมและการท่องเที่ยว (ร้อยละ 7.26)

4.1.2 ปี พ.ศ. 2564 คาดว่าจะมีผู้สำเร็จการศึกษา ประมาณ 1,646 คน เพิ่มขึ้นจาก ปี พ.ศ. 2563 ร้อยละ 3.07 แต่ลดลงจาก ปี พ.ศ. 2562 ร้อยละ 25.72 เป็นผู้สำเร็จการศึกษาประเภทวิชาช่างอุตสาหกรรมมากที่สุด ร้อยละ 54.37 รองลงมาคือ ประเภทวิชาพาณิชยกรรม (ร้อยละ 39.98) และประเภทวิชาอุตสาหกรรมบริการโรงแรมและการท่องเที่ยว (ร้อยละ 5.65)

4.1.3 ปี พ.ศ. 2565 คาดว่าจะมีผู้สำเร็จการศึกษา ประมาณ 2,029 คน เพิ่มขึ้นจาก ปี พ.ศ. 2564 ร้อยละ 23.27 แต่ลดลงจาก ปี พ.ศ. 2562 ร้อยละ 8.44 เป็นผู้สำเร็จการศึกษาประเภทวิชาช่างอุตสาหกรรมมากที่สุด ร้อยละ 54.71 รองลงมาคือ ประเภทวิชาพาณิชยกรรม (ร้อยละ 37.75) และประเภทวิชาอุตสาหกรรมบริการโรงแรมและการท่องเที่ยว (ร้อยละ 7.54)

ตาราง 56 ประมาณการผู้สำเร็จการศึกษาระดับปวช. จำแนกตามประเภทวิชา และปี พ.ศ. จังหวัดประจวบคีรีขันธ์

ประเภทวิชา	ผู้สำเร็จการศึกษา	ประมาณการผู้สำเร็จการศึกษา			
	ปีพ.ศ. 2562	ปีพ.ศ. 2563	ปีพ.ศ. 2564	ปีพ.ศ. 2565	
ช่างอุตสาหกรรม	1,162	894	895	1,110	
พาณิชยกรรม	981	587	658	766	
อุตสาหกรรมการโรงแรมและการท่องเที่ยว	73	116	93	153	
รวม	2,216	1,597	1,646	2,029	

4.2 ระดับประกาศนียบัตรวิชาชีพชั้นสูง (ปวส.)

4.2.1 ปี พ.ศ. 2563 คาดว่าจะมีผู้สำเร็จการศึกษา ประมาณ 904 คน ลดลงจากปี พ.ศ. 2562 ร้อยละ 7.47 เป็นผู้สำเร็จการศึกษาประเภทวิชาช่างอุตสาหกรรมมากที่สุด ร้อยละ 48.67 รองลงมาคือ ประเภทวิชาบริหารธุรกิจ (ร้อยละ 48.23) และประเภทวิชาอุตสาหกรรมการโรงแรมและการท่องเที่ยว (ร้อยละ 3.10)

4.2.2 ปี พ.ศ. 2564 คาดว่าจะมีผู้สำเร็จการศึกษา ประมาณ 1,067 คน เพิ่มขึ้นจากปี พ.ศ. 2563 ร้อยละ 18.03 และเพิ่มขึ้นจาก ปี พ.ศ. 2562 ร้อยละ 9.21 เป็นผู้สำเร็จการศึกษาประเภทวิชาช่างอุตสาหกรรมมากที่สุด ร้อยละ 48.17 รองลงมาคือ ประเภทวิชาบริหารธุรกิจ (ร้อยละ 47.89) และประเภทวิชาอุตสาหกรรมการโรงแรมและการท่องเที่ยว (ร้อยละ 3.94)

ตาราง 57 ประมาณการผู้สำเร็จการศึกษาระดับปวส. จำแนกตามประเภทวิชา และปี พ.ศ. จังหวัดประจวบคีรีขันธ์

ประเภทวิชา	ผู้สำเร็จการศึกษา	ประมาณการผู้สำเร็จการศึกษา	
	ปี พ.ศ. 2562	ปี พ.ศ. 2563	ปีพ.ศ. 2564
ช่างอุตสาหกรรม	428	440	514
บริหารธุรกิจ	539	436	511
อุตสาหกรรมการโรงแรมและการท่องเที่ยว	10	28	42
รวม	977	904	1,067

4.3 ระดับปริญญาตรี

4.3.1 ปี พ.ศ. 2563 คาดว่าจะมีผู้สำเร็จการศึกษา ประมาณ 506 คน ลดลงจาก ปี พ.ศ. 2562 ร้อยละ 36.19 เป็นผู้สำเร็จการศึกษาคณะบริหารธุรกิจมากที่สุด ร้อยละ 47.23 รองลงมาคือ คณะอุตสาหกรรม การโรงแรมและการท่องเที่ยว (ร้อยละ 23.72) คณะอุตสาหกรรมและเทคโนโลยี (ร้อยละ 21.94) และคณะ วิศวกรรมศาสตร์ (ร้อยละ 7.11)

4.3.2 ปี พ.ศ.2564 คาดว่าจะมีผู้สำเร็จการศึกษา ประมาณ 452 คน ลดลงจาก ปี พ.ศ. 2563 ร้อยละ 10.67 และลดลงจาก ปี พ.ศ. 2562 ร้อยละ 43.00 เป็นผู้สำเร็จการศึกษาคณะบริหารธุรกิจมากที่สุด ร้อยละ 37.61 รองลงมาคือ คณะอุตสาหกรรมและเทคโนโลยี (ร้อยละ 33.85) คณะอุตสาหกรรมการโรงแรม และการท่องเที่ยว (ร้อยละ 20.58) และคณะวิศวกรรมศาสตร์ (ร้อยละ 7.96)

4.3.3 ปี พ.ศ. 2565 คาดว่าจะมีผู้สำเร็จการศึกษา ประมาณ 741 คน เพิ่มขึ้นจาก ปี พ.ศ. 2564 ร้อยละ 63.94 แต่ลดลงจาก ปี พ.ศ. 2562 ร้อยละ 6.56 เป็นผู้สำเร็จการศึกษาคณะบริหารธุรกิจมากที่สุด ร้อยละ 56.55 รองลงมาคือ คณะอุตสาหกรรมและเทคโนโลยี (ร้อยละ 26.05) คณะอุตสาหกรรมการโรงแรมและการท่องเที่ยว (ร้อยละ 10.66) คณะวิศวกรรมศาสตร์ (ร้อยละ 4.18) และคณะอุตสาหกรรมศาสตร์ (ร้อยละ 2.56)

4.3.4 ปี พ.ศ. 2566 คาดว่าจะมีผู้สำเร็จการศึกษา ประมาณ 879 คน เพิ่มขึ้นจาก ปี พ.ศ. 2565 ร้อยละ 18.62 และเพิ่มขึ้นจาก ปี พ.ศ. 2562 ร้อยละ 10.84 เป็นผู้สำเร็จการศึกษาคณะบริหารธุรกิจมากที่สุด ร้อยละ 53.47 รองลงมาคือ คณะอุตสาหกรรมและเทคโนโลยี (ร้อยละ 27.42) คณะอุตสาหกรรมการโรงแรมและการท่องเที่ยว (ร้อยละ 10.35) คณะวิศวกรรมศาสตร์ (ร้อยละ 6.48) และคณะอุตสาหกรรมศาสตร์ (ร้อยละ 2.28)

ตาราง 58 ประมาณการผู้สำเร็จการศึกษาระดับปริญญาตรี จำแนกตามคณะ และปีพ.ศ.
จังหวัดประจวบคีรีขันธ์

คณะ	ผู้สำเร็จการศึกษา	ประมาณการผู้สำเร็จการศึกษา				
	ปีพ.ศ. 2562	ปีพ.ศ. 2563	ปีพ.ศ. 2564	ปีพ.ศ. 2565	ปีพ.ศ. 2566	
บริหารธุรกิจ	427	239	170	419	470	
อุตสาหกรรมและเทคโนโลยี	190	111	153	193	241	
อุตสาหกรรมการโรงแรมและการท่องเที่ยว	112	120	93	79	91	
วิศวกรรมศาสตร์	47	36	36	31	57	
อุตสาหกรรมศาสตร์	17	0	0	19	20	
รวม	793	506	452	741	879	

4.4 ระดับปริญญาโท

4.4.1 ปี พ.ศ. 2563 คาดว่าจะมีผู้สำเร็จการศึกษา ประมาณ 35 คน ลดลงจาก ปี พ.ศ. 2562 ร้อยละ 38.60 เป็นผู้สำเร็จการศึกษาคณะนวัตกรรมการจัดการทั้งหมด

4.4.2 ปี พ.ศ.2564 คาดว่าจะมีผู้สำเร็จการศึกษา ประมาณ 34 คน ลดลงจาก ปี พ.ศ. 2563 ร้อยละ 2.86 และลดลงจาก ปี พ.ศ. 2562 ร้อยละ 40.35 เป็นผู้สำเร็จการศึกษาคณะนวัตกรรมการจัดการทั้งหมด

ตาราง 59 ประมาณการผู้สำเร็จการศึกษาระดับปริญญาโท จำแนกตามคณะ และปีพ.ศ.
จังหวัดประจวบคีรีขันธ์

คณะ	ผู้สำเร็จการศึกษา	ประมาณการผู้สำเร็จการศึกษา	
	ปี พ.ศ. 2562	ปี พ.ศ. 2563	ปีพ.ศ. 2564
นวัตกรรมการจัดการ	57	35	34
รวม	57	35	34

จังหวัดเพชรบุรี

1. สถานศึกษา

จังหวัดเพชรบุรีมีสถานศึกษาที่ทำการสำรวจจำนวน 13 แห่ง เป็นระดับอาชีวศึกษา จำนวน 8 แห่ง และระดับอุดมศึกษา จำนวน 5 แห่ง โดยได้แบบสำรวจข้อมูลกลับคืนมาทั้งหมด

2. ผู้สำเร็จการศึกษา ปี พ.ศ. 2562

ผู้สำเร็จการศึกษาปี พ.ศ. 2562 มีจำนวน 5,495 คน เป็นเพศชาย จำนวน 2,033 คน (ร้อยละ 37.00) เพศหญิง จำนวน 3,462 คน (ร้อยละ 63.00) แยกเป็นระดับการศึกษาได้ดังนี้

2.1 ระดับประกาศนียบัตรวิชาชีพ (ปวช.)

ผู้สำเร็จการศึกษามีจำนวน 906 คน เป็นเพศชาย จำนวน 503 คน (ร้อยละ 55.52) เพศหญิง จำนวน 403 คน (ร้อยละ 44.48) ประเภทวิชาช่างอุตสาหกรรมมีผู้สำเร็จการศึกษามากที่สุด ร้อยละ 39.18 รองลงมาคือ ประเภทวิชาพาณิชยกรรม (ร้อยละ 32.78) ประเภทวิชาอุตสาหกรรมการโรงแรมและการท่องเที่ยว (ร้อยละ 9.82) ประเภทวิชาคหกรรมศาสตร์ (ร้อยละ 9.16) ประเภทวิชาเกษตรกรรมและประมง (ร้อยละ 5.96) และ ประเภทวิชาศิลปกรรม (ร้อยละ 3.09)

2.2 ระดับประกาศนียบัตรวิชาชีพชั้นสูง (ปวส.)

ผู้สำเร็จการศึกษามีจำนวน 823 คน เป็นเพศชาย จำนวน 405 คน (ร้อยละ 49.21) เพศหญิง จำนวน 418 คน (ร้อยละ 50.79) ประเภทวิชาบริหารธุรกิจมีผู้สำเร็จการศึกษามากที่สุด ร้อยละ 46.78 รองลงมาคือ ประเภทวิชาช่างอุตสาหกรรม (ร้อยละ 29.77) ประเภทวิชาคหกรรมศาสตร์ (ร้อยละ 8.02) ประเภทวิชาเกษตรกรรมและประมง (ร้อยละ 7.78) ประเภทวิชาอุตสาหกรรมการโรงแรมและการท่องเที่ยว (ร้อยละ 5.71) และประเภทวิชาศิลปกรรม (ร้อยละ 1.94)

2.3 ระดับปริญญาตรี

ผู้สำเร็จการศึกษามีจำนวน 3,606 คน เป็นเพศชาย จำนวน 1,061 คน (ร้อยละ 29.42) เพศหญิง จำนวน 2,545 คน (ร้อยละ 70.58) คณะวิทยาการจัดการมีผู้สำเร็จการศึกษามากที่สุด ร้อยละ 29.51 รองลงมาคือ คณะมนุษยศาสตร์และสังคมศาสตร์ (ร้อยละ 19.83) คณะเทคโนโลยีสารสนเทศและการสื่อสาร (ร้อยละ 12.56) คณะสัตวศาสตร์และเทคโนโลยีการเกษตร (ร้อยละ 5.91) และคณะวิทยาศาสตร์และเทคโนโลยี (ร้อยละ 4.49)

2.4 ระดับปริญญาโท

ผู้สำเร็จการศึกษามีจำนวน 160 คน เป็นเพศชาย จำนวน 64 คน (ร้อยละ 40.00) เพศหญิง จำนวน 96 คน (ร้อยละ 60.00) คณะบริหารธุรกิจและเทคโนโลยีมีผู้สำเร็จการศึกษามากที่สุด ร้อยละ 52.50 รองลงมาคือ คณะธุรกิจและเทคโนโลยี (ร้อยละ 16.88) คณะรัฐประศาสนศาสตร์และสังคมศาสตร์ (ร้อยละ 15.63) คณะครุศาสตร์ (ร้อยละ 5.00) คณะศิลปศาสตร์และวิทยาศาสตร์ และคณะวิศวกรรมศาสตร์และสังคมศาสตร์ มีจำนวนเท่ากัน (ร้อยละ 4.38) และคณะสังคมศาสตร์และมนุษยศาสตร์ (ร้อยละ 1.25)

แผนภูมิที่ 5 แสดงผู้สำเร็จการศึกษา ปี พ.ศ. 2562 จำแนกตามระดับการศึกษาจังหวัดเพชรบุรี

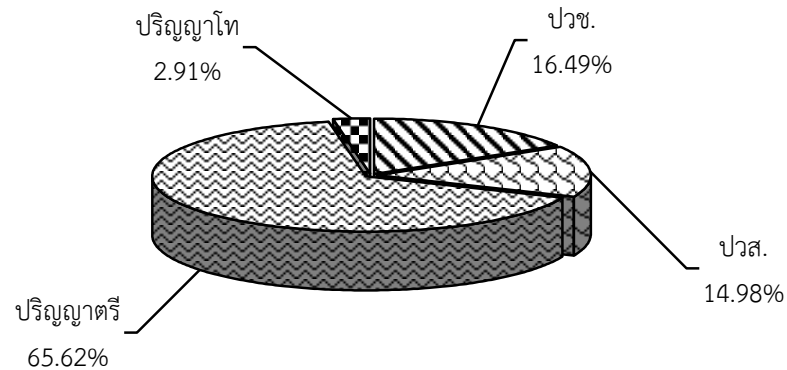

3. ผู้กำลังศึกษาปี พ.ศ. 2563

ผู้กำลังศึกษาทุกชั้นปี ปี พ.ศ. 2563 มีจำนวน 19,450 คน โดยแยกเป็นระดับการศึกษา ได้ดังนี้

3.1 ระดับประกาศนียบัตรวิชาชีพ (ปวช.)

ผู้กำลังศึกษาทุกชั้นปี ในระดับปวช. มีจำนวน 4,012 คน (ปีที่ 1 จำนวน 1,460 คน ปีที่ 2 จำนวน 1,270 คน และปีที่ 3 จำนวน 1,282 คน) ประเภทวิชาช่างอุตสาหกรรมมีผู้กำลังศึกษามากที่สุด ร้อยละ 44.27 รองลงมาคือ ประเภทวิชาพาณิชยกรรม (ร้อยละ 33.18) ประเภทวิชาคหกรรมศาสตร์ (ร้อยละ 8.37) ประเภทวิชาอุตสาหกรรมบริการโรงแรมและการท่องเที่ยว (ร้อยละ 7.63) ประเภทวิชาเกษตรกรรมและประมง (ร้อยละ 3.41) ประเภทวิชาศิลปกรรม (ร้อยละ 3.12) และประเภทวิชาอุตสาหกรรมบันเทิงและดนตรี (ร้อยละ 0.02)

ตาราง 60 ผู้กำลังศึกษาระดับปวช. ทุกชั้นปี จำแนกตามประเภทวิชาปี พ.ศ. 2563 จังหวัดเพชรบุรี

ประเภทวิชา	รวม	ปีที่ 1	ปีที่ 2	ปีที่ 3
ช่างอุตสาหกรรม	1,776	666	554	556
พาณิชยกรรม	1,331	470	431	430
คหกรรมศาสตร์	336	120	98	118
อุตสาหกรรมบริการโรงแรมและการท่องเที่ยว	306	102	108	96
เกษตรกรรมและประมง	137	62	35	40
ศิลปกรรม	125	39	44	42
อุตสาหกรรมบันเทิงและดนตรี	1	1	0	0
รวม	4,012	1,460	1,270	1,282

3.2 ระดับประกาศนียบัตรวิชาชีพชั้นสูง (ปวส.)

ผู้กำลังศึกษาทุกชั้นปี ในระดับปวส. มีจำนวน 2,035 คน (ปีที่ 1 จำนวน 1,185 คน และปีที่ 2 จำนวน 850 คน) ประเภทวิชาบริหารธุรกิจมีผู้กำลังศึกษามากที่สุด ร้อยละ 43.54 รองลงมาคือ ประเภทวิชาช่างอุตสาหกรรม (ร้อยละ 41.62) ประเภทวิชาอุตสาหกรรมการโรงแรมและการท่องเที่ยว (ร้อยละ 4.96) ประเภทวิชาคหกรรมศาสตร์ (ร้อยละ 4.57) ประเภทวิชาเกษตรกรรมและประมง (ร้อยละ 4.23) และประเภทวิชาศิลปกรรม (ร้อยละ 1.08)

ตาราง 61 ผู้กำลังศึกษาระดับปวส. ทุกชั้นปี จำแนกตามประเภทวิชาปี พ.ศ. 2563 จังหวัดเพชรบุรี

ประเภทวิชา	รวม	ปีที่ 1	ปีที่ 2
บริหารธุรกิจ	886	535	351
ช่างอุตสาหกรรม	847	489	358
อุตสาหกรรมการโรงแรมและการท่องเที่ยว	101	58	43
คหกรรมศาสตร์	93	45	48
เกษตรกรรมและประมง	86	51	35
ศิลปกรรม	22	7	15
รวม	2,035	1,185	850

3.3 ระดับปริญญาตรี

ผู้กำลังศึกษาทุกชั้นปี ในระดับปริญญาตรี มีจำนวน 13,095 คน (ปีที่ 1 จำนวน 3,971 คน ปีที่ 2 จำนวน 3,172 คน ปีที่ 3 จำนวน 2,879 คน และปีที่ 4 จำนวน 3,073 คน) คณะวิทยาการจัดการมีผู้กำลังศึกษามากที่สุด ร้อยละ 34.97 รองลงมาคือ คณะมนุษยศาสตร์และสังคมศาสตร์ (ร้อยละ 21.89) คณะพยาบาลศาสตร์ (ร้อยละ 7.89) คณะเทคโนโลยีสารสนเทศและการสื่อสาร (ร้อยละ 7.72) และคณะครุศาสตร์ (ร้อยละ 4.86)

ตาราง 62 ผู้กำลังศึกษาระดับปริญญาตรี ทุกชั้นปี จำแนกตามคณะ ปี พ.ศ. 2563 จังหวัดเพชรบุรี

คณะ	รวม	ปีที่ 1	ปีที่ 2	ปีที่ 3	ปีที่ 4
วิทยาการจัดการ	4,579	1,353	1,165	1,038	1,023
มนุษยศาสตร์และสังคมศาสตร์	2,866	806	609	540	911
พยาบาลศาสตร์	1,033	218	233	311	271
เทคโนโลยีสารสนเทศและการสื่อสาร	1,011	449	360	202	0
ครุศาสตร์	636	234	109	110	183
อื่น ๆ	2,970	911	696	678	685
รวม	13,095	3,971	3,172	2,879	3,073

3.4 ระดับปริญญาโท

ผู้กำลังศึกษาทุกชั้นปี ในระดับปริญญาโท มีจำนวน 308 คน (ปีที่ 1 จำนวน 179 คน และปีที่ 2 จำนวน 129 คน) มีผู้กำลังศึกษาในคณะบริหารธุรกิจและเทคโนโลยีมากที่สุด ร้อยละ 23.05 รองลงมาคือ คณะสังคมศาสตร์และมนุษยศาสตร์ (ร้อยละ 22.40) คณะครุศาสตร์ (ร้อยละ 19.81) คณะรัฐประศาสนศาสตร์ และสังคมศึกษา (ร้อยละ 15.91) คณะธุรกิจและเทคโนโลยี (ร้อยละ 12.01) คณะวิทยาการจัดการ (ร้อยละ 4.22) และคณะศิลปศาสตร์และวิทยาศาสตร์ (ร้อยละ 2.60)

ตาราง 63 ผู้กำลังศึกษาระดับปริญญาโท ทุกชั้นปี จำแนกตามคณะ ปี พ.ศ. 2563 จังหวัดเพชรบุรี

คณะ	รวม	ปีที่ 1	ปีที่ 2
บริหารธุรกิจและเทคโนโลยี	71	71	0
สังคมศาสตร์และมนุษยศาสตร์	69	17	52
ครุศาสตร์	61	31	30
รัฐประศาสนศาสตร์และสังคมศึกษา	49	49	0
ธุรกิจและเทคโนโลยี	37	4	33
วิทยาการจัดการ	13	7	6
ศิลปศาสตร์และวิทยาศาสตร์	8	0	8
รวม	308	179	129

4. ประเมินการผู้สำเร็จการศึกษา ปี พ.ศ. 2563 - 2566

จากแบบสำรวจข้อมูลผู้กำลังศึกษาในแต่ละชั้นปีนำมาประมาณการ โดยคาดว่าจะมีผู้สำเร็จการศึกษาในปี พ.ศ. 2563 - 2566 โดยแยกระดับการศึกษาได้ดังนี้

4.1 ระดับประกาศนียบัตรวิชาชีพ (ปวช.)

4.1.1 ปี พ.ศ. 2563 คาดว่าจะมีผู้สำเร็จการศึกษา ประมาณ 1,282 คน เพิ่มขึ้นจากปี พ.ศ. 2562 ร้อยละ 41.50 เป็นผู้สำเร็จการศึกษาประเภทวิชาช่างอุตสาหกรรมมากที่สุด ร้อยละ 43.37 รองลงมาคือ ประเภทวิชาพาณิชยกรรม (ร้อยละ 33.54) ประเภทวิชาคหกรรมศาสตร์ (ร้อยละ 9.20) ประเภทวิชาอุตสาหกรรมบริการโรงแรมและการท่องเที่ยว (ร้อยละ 7.49) ประเภทวิชาศิลปกรรม (ร้อยละ 3.28) และประเภทวิชาเกษตรกรรมและประมง (ร้อยละ 3.12)

4.1.2 ปี พ.ศ. 2564 คาดว่าจะมีผู้สำเร็จการศึกษา ประมาณ 1,270 คน ลดลงจากปี พ.ศ. 2563 ร้อยละ 0.94 แต่เพิ่มขึ้นจากปี พ.ศ. 2562 ร้อยละ 40.18 เป็นผู้สำเร็จการศึกษาประเภทวิชาช่างอุตสาหกรรมมากที่สุด ร้อยละ 43.62 รองลงมาคือ ประเภทวิชาพาณิชยกรรม (ร้อยละ 33.94) ประเภทวิชาอุตสาหกรรมบริการโรงแรมและการท่องเที่ยว (ร้อยละ 8.50) ประเภทวิชาคหกรรมศาสตร์ (ร้อยละ 7.72) ประเภทวิชาศิลปกรรม (ร้อยละ 3.46) และประเภทวิชาเกษตรกรรมและประมง (ร้อยละ 2.76)

4.1.3 ปี พ.ศ. 2565 คาดว่าจะมีผู้สำเร็จการศึกษา ประมาณ 1,460 คน เพิ่มขึ้นจากปี พ.ศ. 2564 ร้อยละ 14.96 และเพิ่มขึ้นจากปี พ.ศ. 2562 ร้อยละ 61.15 เป็นผู้สำเร็จการศึกษาประเภทวิชาช่างอุตสาหกรรมมากที่สุด ร้อยละ 45.62 รองลงมาคือ ประเภทวิชาพาณิชยกรรม (ร้อยละ 32.19) ประเภทวิชาคหกรรมศาสตร์ (ร้อยละ 8.22) ประเภทวิชาอุตสาหกรรมการโรงแรมและการท่องเที่ยว (ร้อยละ 6.99) ประเภทวิชาเกษตรกรรมและประมง (ร้อยละ 4.25) ประเภทวิชาศิลปกรรม (ร้อยละ 2.67) และประเภทวิชาอุตสาหกรรมบันเทิงและดนตรี (ร้อยละ 0.07)

ตาราง 64 ประมาณการผู้สำเร็จการศึกษาระดับปวช. จำแนกตามประเภทวิชา และปี พ.ศ. จังหวัดเพชรบุรี

ประเภทวิชา	ผู้สำเร็จการศึกษา	ประมาณการผู้สำเร็จการศึกษา			
	ปี พ.ศ. 2562	ปี พ.ศ. 2563	ปี พ.ศ. 2564	ปี พ.ศ. 2565	
ช่างอุตสาหกรรม	355	556	554	666	
พาณิชยกรรม	297	430	431	470	
คหกรรมศาสตร์	83	118	98	120	
อุตสาหกรรมการโรงแรมและการท่องเที่ยว	89	96	108	102	
เกษตรกรรมและประมง	54	40	35	62	
ศิลปกรรม	28	42	44	39	
อุตสาหกรรมบันเทิงและดนตรี	0	0	0	1	
รวม	906	1,282	1,270	1,460	

4.2 ระดับประกาศนียบัตรวิชาชีพชั้นสูง (ปวส.)

4.2.1 ปี พ.ศ. 2563 คาดว่าจะมีผู้สำเร็จการศึกษา ประมาณ 850 คน เพิ่มขึ้นจาก ปี พ.ศ. 2562 ร้อยละ 3.28 เป็นผู้สำเร็จการศึกษาประเภทวิชาช่างอุตสาหกรรมมากที่สุด ร้อยละ 42.12 รองลงมาคือ ประเภทวิชาบริหารธุรกิจ (ร้อยละ 41.29) ประเภทวิชาคหกรรมศาสตร์ (ร้อยละ 5.65) ประเภทวิชาอุตสาหกรรมการโรงแรมและการท่องเที่ยว (ร้อยละ 5.06) ประเภทวิชาเกษตรกรรมและประมง (ร้อยละ 4.12) และประเภทวิชาศิลปกรรม (ร้อยละ 1.76)

4.2.2 ปี พ.ศ. 2564 คาดว่าจะมีผู้สำเร็จการศึกษา ประมาณ 1,185 คน เพิ่มขึ้นจาก ปี พ.ศ. 2563 ร้อยละ 39.41 และเพิ่มขึ้นจาก ปี พ.ศ. 2561 ร้อยละ 43.99 เป็นผู้สำเร็จการศึกษาประเภทวิชาบริหารธุรกิจมากที่สุด ร้อยละ 45.15 รองลงมาคือ ประเภทวิชาช่างอุตสาหกรรม (ร้อยละ 41.27) ประเภทวิชาอุตสาหกรรมการโรงแรมและการท่องเที่ยว (ร้อยละ 4.89) ประเภทวิชาเกษตรกรรมและประมง (ร้อยละ 4.30) ประเภทวิชาคหกรรมศาสตร์ (ร้อยละ 3.80) และประเภทวิชาศิลปกรรม (ร้อยละ 0.59)

ตาราง 65 ประเมินการผู้สำเร็จการศึกษาระดับปวส. จำแนกตามประเภทวิชา และปี พ.ศ. จังหวัดเพชรบุรี

ประเภทวิชา	ผู้สำเร็จการศึกษา	ประเมินการผู้สำเร็จการศึกษา	
	ปี พ.ศ. 2562	ปี พ.ศ. 2563	ปี พ.ศ. 2564
บริหารธุรกิจ	385	351	535
ช่างอุตสาหกรรม	245	358	489
อุตสาหกรรมบริการโรงแรมและการท่องเที่ยว	47	43	58
เกษตรกรรมและประมง	64	35	51
คหกรรมศาสตร์	66	48	45
ศิลปกรรม	16	15	7
รวม	823	850	1,185

4.3 ระดับปริญญาตรี

4.3.1 ปี พ.ศ. 2563 คาดว่าจะมีผู้สำเร็จการศึกษา ประมาณ 3,073 คน ลดลงจาก ปี พ.ศ. 2562 ร้อยละ 14.78 เป็นผู้สำเร็จการศึกษาคณะวิทยาการจัดการมากที่สุด คิดเป็นร้อยละ 33.29 รองลงมาคือ คณะมนุษยศาสตร์และสังคมศาสตร์ (ร้อยละ 29.65) คณะครุศาสตร์ (ร้อยละ 5.96) และคณะบริหารธุรกิจและเทคโนโลยี (ร้อยละ 2.25)

4.3.2 ปี พ.ศ. 2564 คาดว่าจะมีผู้สำเร็จการศึกษา ประมาณ 2,879 คน ลดลงจาก ปี พ.ศ. 2563 ร้อยละ 6.31 และลดลงจาก ปี พ.ศ. 2562 ร้อยละ 20.16 เป็นผู้สำเร็จการศึกษาคณะวิทยาการจัดการมากที่สุด คิดเป็นร้อยละ 36.05 รองลงมาคือ คณะมนุษยศาสตร์และสังคมศาสตร์ (ร้อยละ 18.76) คณะเทคโนโลยีสารสนเทศและการสื่อสาร (ร้อยละ 7.02) คณะครุศาสตร์ (ร้อยละ 3.82) และคณะบริหารธุรกิจและเทคโนโลยี (ร้อยละ 2.78)

4.3.3 ปี พ.ศ. 2565 คาดว่าจะมีผู้สำเร็จการศึกษา ประมาณ 3,172 คน เพิ่มขึ้นจาก ปี พ.ศ. 2564 ร้อยละ 10.18 แต่ลดลงจาก ปี พ.ศ. 2562 ร้อยละ 12.04 เป็นผู้สำเร็จการศึกษาคณะวิทยาการจัดการมากที่สุด คิดเป็นร้อยละ 36.73 รองลงมาคือ คณะมนุษยศาสตร์และสังคมศาสตร์ (ร้อยละ 19.20) คณะเทคโนโลยีสารสนเทศและการสื่อสาร (ร้อยละ 11.35) คณะบริหารธุรกิจและเทคโนโลยี (ร้อยละ 3.88) และคณะครุศาสตร์ (ร้อยละ 3.44)

4.3.4 ปี พ.ศ. 2566 คาดว่าจะมีผู้สำเร็จการศึกษา ประมาณ 3,971 คน เพิ่มขึ้นจาก ปี พ.ศ. 2565 ร้อยละ 25.19 และเพิ่มขึ้นจาก ปี พ.ศ. 2562 ร้อยละ 10.12 เป็นผู้สำเร็จการศึกษาคณะวิทยาการจัดการมากที่สุด คิดเป็นร้อยละ 34.07 รองลงมาคือ คณะมนุษยศาสตร์และสังคมศาสตร์ (ร้อยละ 20.30) คณะเทคโนโลยีสารสนเทศและการสื่อสาร (ร้อยละ 11.31) คณะครุศาสตร์ (ร้อยละ 5.89) และคณะบริหารธุรกิจและเทคโนโลยี (ร้อยละ 3.93)

ตาราง 66 ประมาณการผู้สำเร็จการศึกษาระดับปริญญาตรี จำแนกตามคณะและปี พ.ศ. จังหวัดเพชรบุรี

คณะ	ผู้สำเร็จการศึกษา	ประมาณการผู้สำเร็จการศึกษา				
	ปีพ.ศ. 2562	ปีพ.ศ. 2563	ปีพ.ศ. 2564	ปีพ.ศ. 2565	ปีพ.ศ. 2566	
วิทยาการจัดการ	1,064	1,023	1,038	1,165	1,353	
มนุษยศาสตร์และสังคมศาสตร์	715	911	540	609	806	
เทคโนโลยีสารสนเทศและการสื่อสาร	453	0	202	360	449	
ครุศาสตร์	154	183	110	109	234	
บริหารธุรกิจและเทคโนโลยี	103	69	80	123	156	
อื่น ๆ	1,117	887	909	806	973	
รวม	3,606	3,073	2,879	3,172	3,971	

4.4 ระดับปริญญาโท

4.4.1 ปี พ.ศ. 2563 คาดว่าจะมีผู้สำเร็จการศึกษาระดับปริญญาโทประมาณ 129 คน ลดลงจาก ปี พ.ศ. 2562 ร้อยละ 19.38 เป็นผู้สำเร็จการศึกษาคณะสังคมศาสตร์และมนุษยศาสตร์มากที่สุด คิดเป็นร้อยละ 40.31 รองลงมาคือ คณะธุรกิจและเทคโนโลยี (ร้อยละ 25.58) คณะครุศาสตร์ (ร้อยละ 23.26) คณะศิลปศาสตร์และวิทยาศาสตร์ (ร้อยละ 6.20) และคณะวิทยาการจัดการ (ร้อยละ 4.65)

4.4.2 ปี พ.ศ. 2564 คาดว่าจะมีผู้สำเร็จการศึกษาระดับปริญญาโทประมาณ 179 คน เพิ่มขึ้นจาก ปี พ.ศ. 2563 ร้อยละ 38.76 และเพิ่มขึ้นจาก ปี พ.ศ. 2562 ร้อยละ 11.88 เป็นผู้สำเร็จการศึกษาคณะบริหารธุรกิจและเทคโนโลยีมากที่สุด ร้อยละ 39.66 รองลงมาคือ คณะรัฐประศาสนศาสตร์และสังคมศึกษา (ร้อยละ 27.37) คณะครุศาสตร์ (ร้อยละ 17.32) คณะสังคมศาสตร์และมนุษยศาสตร์ (ร้อยละ 9.50) คณะวิทยาการจัดการ (ร้อยละ 3.91) และคณะธุรกิจและเทคโนโลยี (ร้อยละ 2.23)

ตาราง 67 ประมาณการผู้สำเร็จการศึกษาระดับปริญญาโท จำแนกตามคณะ และปี พ.ศ. จังหวัดเพชรบุรี

คณะ	ผู้สำเร็จการศึกษา	ประมาณการผู้สำเร็จการศึกษา		
	ปี พ.ศ. 2562	ปี พ.ศ. 2563	ปี พ.ศ. 2564	
บริหารธุรกิจและเทคโนโลยี	84	0	71	
รัฐประศาสนศาสตร์และสังคมศึกษา	25	0	49	
ครุศาสตร์	8	30	31	
สังคมศาสตร์และมนุษยศาสตร์	2	52	17	
วิทยาการจัดการ	0	6	7	
ธุรกิจและเทคโนโลยี	27	33	4	
ศิลปศาสตร์และวิทยาศาสตร์	7	8	0	
วิศวกรรมศาสตร์และสังคมศาสตร์	7	0	0	
รวม	160	129	179	

จังหวัดราชบุรี

1. สถานศึกษา

จังหวัดราชบุรีมีสถานศึกษาที่ทำการสำรวจ จำนวน 16 แห่ง เป็นระดับอาชีวศึกษา จำนวน 12 แห่ง และระดับอุดมศึกษา จำนวน 4 แห่ง โดยได้แบบสำรวจข้อมูลกลับคืนมา จำนวน 15 แห่ง คิดเป็นร้อยละ 93.75 ของจำนวนสถานศึกษาทั้งหมดในจังหวัดราชบุรี (ระดับอาชีวศึกษา จำนวน 12 แห่ง ระดับอุดมศึกษา จำนวน 3 แห่ง)

2. ผู้สำเร็จการศึกษา ปี พ.ศ. 2562

ผู้สำเร็จการศึกษา ปี พ.ศ. 2562 มีจำนวน 5,601 คน เป็นเพศชาย จำนวน 2,719 คน (ร้อยละ 48.54) เพศหญิง จำนวน 2,882 คน (ร้อยละ 51.46) แยกเป็นระดับการศึกษาได้ดังนี้

2.1 ระดับประกาศนียบัตรวิชาชีพ (ปวช.)

ผู้สำเร็จการศึกษา มีจำนวน 2,373 คน เป็นเพศชาย จำนวน 1,325 คน (ร้อยละ 55.84) เพศหญิง จำนวน 1,048 คน (ร้อยละ 44.16) ประเภทวิชาช่างอุตสาหกรรมมีผู้สำเร็จการศึกษามากที่สุด ร้อยละ 51.50 ของผู้สำเร็จการศึกษาระดับประกาศนียบัตรวิชาชีพ (ปวช.) รองลงมาคือ ประเภทวิชาพาณิชยกรรม (ร้อยละ 37.21) ประเภทวิชาคหกรรมศาสตร์ และประเภทวิชาศิลปกรรม มีจำนวนเท่ากัน (ร้อยละ 3.08) ประเภทวิชาเกษตรกรรมและประมง (ร้อยละ 2.15) ประเภทวิชาอุตสาหกรรมบริการโรงแรมและการท่องเที่ยว (ร้อยละ 1.64) และประเภทวิชาอุตสาหกรรมสิ่งทอ (ร้อยละ 1.35)

2.2 ระดับประกาศนียบัตรวิชาชีพชั้นสูง (ปวส.)

ผู้สำเร็จการศึกษา มีจำนวน 1,593 คน เป็นเพศชาย จำนวน 875 คน (ร้อยละ 54.93) เพศหญิง จำนวน 718 คน (ร้อยละ 45.07) ประเภทวิชาช่างอุตสาหกรรมมีผู้สำเร็จการศึกษามากที่สุด ร้อยละ 46.26 ของผู้สำเร็จการศึกษาระดับประกาศนียบัตรวิชาชีพชั้นสูง (ปวส.) รองลงมาคือ ประเภทวิชาบริหารธุรกิจ (ร้อยละ 40.36) ประเภทวิชาเกษตรกรรมและประมง (ร้อยละ 4.65) ประเภทวิชาอุตสาหกรรมสิ่งทอ (ร้อยละ 4.39) ประเภทวิชาคหกรรมศาสตร์ (ร้อยละ 2.45) ประเภทวิชาอุตสาหกรรมบริการโรงแรมและการท่องเที่ยว และประเภทวิชาศิลปกรรม มีจำนวนเท่ากัน (ร้อยละ 0.94)

2.3 ระดับปริญญาบัณฑิต

ผู้สำเร็จการศึกษา มีจำนวน 125 คน เป็นเพศชาย จำนวน 43 คน (ร้อยละ 34.40) เพศหญิง จำนวน 82 คน (ร้อยละ 65.60) เป็นผู้สำเร็จการศึกษาคณะครุศาสตร์ทั้งหมด

2.4 ระดับปริญญาตรี

ผู้สำเร็จการศึกษา มีจำนวน 1,432 คน เป็นเพศชาย จำนวน 458 คน (ร้อยละ 31.98) เพศหญิง จำนวน 974 คน (ร้อยละ 68.02) โดยคณะมนุษยศาสตร์และสังคมศาสตร์มีผู้สำเร็จการศึกษามากที่สุด ร้อยละ 28.00 ของผู้สำเร็จการศึกษาระดับปริญญาตรี รองลงมาคือ คณะวิทยาศาสตร์และเทคโนโลยี (ร้อยละ 19.13) คณะพยาบาลศาสตร์ (ร้อยละ 15.22) คณะวิทยาการจัดการ (ร้อยละ 14.11) และคณะครุศาสตร์ (ร้อยละ 13.06)

2.5 ระดับปริญญาโท

ผู้สำเร็จการศึกษา มีจำนวน 77 คน เป็นเพศชาย จำนวน 17 คน (ร้อยละ 22.08) เพศหญิง จำนวน 60 คน (ร้อยละ 77.92) โดยคณะครุศาสตร์มีผู้สำเร็จการศึกษามากที่สุด ร้อยละ 58.44 ของผู้สำเร็จการศึกษาระดับปริญญาโท รองลงมาคือ คณะวิทยาการจัดการ (ร้อยละ 28.57) และคณะสังคมศาสตร์และมนุษยศาสตร์ (ร้อยละ 12.99)

2.6 ระดับปริญญาเอก

ผู้สำเร็จการศึกษา มีจำนวน 1 คน เป็นเพศชาย และอยู่ในคณะครุศาสตร์ทั้งหมด

แผนภูมิที่ 6 แสดงผู้สำเร็จการศึกษา ปี พ.ศ. 2562 จำแนกตามระดับการศึกษาจังหวัดราชบุรี

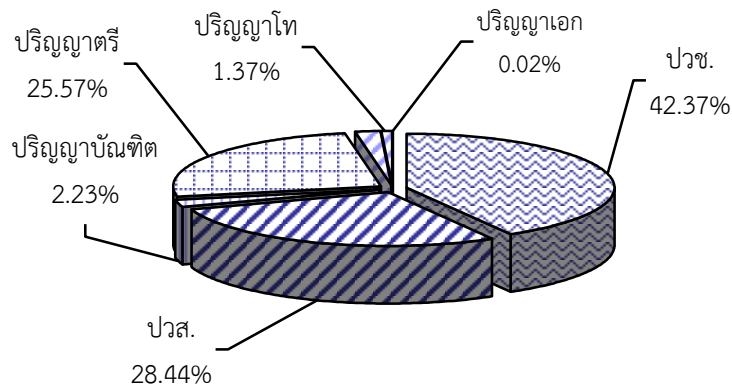

3. ผู้กำลังศึกษา ปี พ.ศ. 2563

ผู้กำลังศึกษาทุกชั้นปี ปี พ.ศ. 2563 มีจำนวน 19,735 คน โดยแยกเป็นระดับการศึกษาได้ดังนี้

3.1 ระดับประกาศนียบัตรวิชาชีพ (ปวช.)

ผู้กำลังศึกษาทุกชั้นปี ในระดับปวช. มีจำนวน 8,927 คน (ปีที่ 1 จำนวน 3,417 คน ปีที่ 2 จำนวน 2,745 คน และปีที่ 3 จำนวน 2,765 คน) ประเภทวิชาช่างอุตสาหกรรมมีผู้กำลังศึกษามากที่สุด ร้อยละ 53.87 รองลงมาคือ ประเภทวิชาพาณิชยกรรม (ร้อยละ 32.23) ประเภทวิชาเกษตรกรรมและประมง (ร้อยละ 4.06) ประเภทวิชาศิลปกรรม (ร้อยละ 3.69) ประเภทวิชาคหกรรมศาสตร์ (ร้อยละ 2.45) และประเภทวิชาอุตสาหกรรม การโรงแรมและการท่องเที่ยว (ร้อยละ 2.03) และประเภทวิชาอุตสาหกรรมสิ่งทอ (ร้อยละ 1.68)

ตาราง 68 ผู้กำลังศึกษาระดับปวช. ทุกชั้นปี จำแนกตามประเภทวิชา ปี พ.ศ. 2563 จังหวัดราชบุรี

ประเภทวิชา	รวม	ปีที่ 1	ปีที่ 2	ปีที่ 3
ช่างอุตสาหกรรม	4,809	1,882	1,418	1,509
พาณิชยกรรม	2,877	1,061	928	888
เกษตรกรรมและประมง	362	108	142	112
ศิลปกรรม	329	137	95	97
คหกรรมศาสตร์	219	69	76	74
อุตสาหกรรมบริการโรงแรมและการท่องเที่ยว	181	72	57	52
อุตสาหกรรมสิ่งทอ	150	88	29	33
รวม	8,927	3,417	2,745	2,765

3.2 ระดับประกาศนียบัตรวิชาชีพชั้นสูง (ปวส.)

ผู้กำลังศึกษาทุกชั้นปี ในระดับปวส. มีจำนวน 4,149 คน (ปีที่ 1 จำนวน 2,151 คน และปีที่ 2 จำนวน 1,998 คน) ประเภทวิชาช่างอุตสาหกรรมมีผู้กำลังศึกษามากที่สุด ร้อยละ 51.19 รองลงมาคือ ประเภทวิชาบริหารธุรกิจ (ร้อยละ 38.37) ประเภทวิชาเกษตรกรรมและประมง (ร้อยละ 4.10) ประเภทวิชา คหกรรมศาสตร์ (ร้อยละ 2.55) ประเภทวิชาอุตสาหกรรมสิ่งทอ (ร้อยละ 1.88) ประเภทวิชาอุตสาหกรรม การโรงแรมและการท่องเที่ยว (ร้อยละ 1.30) และประเภทวิชาศิลปกรรม (ร้อยละ 0.60)

ตาราง 69 ผู้กำลังศึกษาระดับปวส. ทุกชั้นปี จำแนกตามประเภทวิชา ปี พ.ศ. 2563 จังหวัดราชบุรี

ประเภทวิชา	รวม	ปีที่ 1	ปีที่ 2
ช่างอุตสาหกรรม	2,124	1,088	1,036
บริหารธุรกิจ	1,592	845	747
เกษตรกรรมและประมง	170	67	103
คหกรรมศาสตร์	106	54	52
อุตสาหกรรมสิ่งทอ	78	40	38
อุตสาหกรรมบริการโรงแรมและการท่องเที่ยว	54	38	16
ศิลปกรรม	25	19	6
รวม	4,149	2,151	1,998

3.3 ระดับปริญญาบัณฑิต

ผู้กำลังศึกษาทุกชั้นปี ในระดับปริญญาบัณฑิต มีจำนวน 177 คน (ปีที่ 1 จำนวน 177 คน และปีที่ 2 ไม่มีนักศึกษา) เป็นผู้กำลังศึกษาคณะครุศาสตร์ทั้งหมด

ตาราง 70 ผู้กำลังศึกษาระดับปริญญาบัณฑิต ทุกชั้นปี จำแนกตามคณะ ปี พ.ศ. 2563 จังหวัดราชบุรี

คณะ	รวม	ปีที่ 1	ปีที่ 2
ครุศาสตร์	177	177	0
รวม	177	177	0

3.4 ระดับปริญญาตรี

ผู้กำลังศึกษาทุกชั้นปี ในระดับปริญญาตรี มีจำนวน 6,362 คน (ปีที่ 1 จำนวน 1,478 คน ปีที่ 2 จำนวน 1,303 คน ปีที่ 3 จำนวน 1,396 คน และปีที่ 4 จำนวน 2,185 คน) โดยคณะมนุษยศาสตร์และสังคมศาสตร์มีผู้กำลังศึกษามากที่สุด ร้อยละ 30.05 รองลงมาคือ คณะวิทยาศาสตร์และเทคโนโลยี (ร้อยละ 17.51) คณะครุศาสตร์ (ร้อยละ 13.78) คณะพยาบาลศาสตร์ (ร้อยละ 13.17) คณะวิทยาการจัดการ (ร้อยละ 12.39) คณะเทคโนโลยีอุตสาหกรรม (ร้อยละ 6.60) คณะมวยไทยและการแพทย์แผนไทย (ร้อยละ 6.19) และคณะเกษตรกรรมและประมง (ร้อยละ 0.30)

ตาราง 71 ผู้กำลังศึกษาระดับปริญญาตรี ทุกชั้นปี จำแนกตามคณะ ปี พ.ศ. 2563 จังหวัดราชบุรี

คณะ	รวม	ปีที่ 1	ปีที่ 2	ปีที่ 3	ปีที่ 4
มนุษยศาสตร์และสังคมศาสตร์	1,912	472	374	419	647
วิทยาศาสตร์และเทคโนโลยี	1,114	204	180	265	465
ครุศาสตร์	877	188	145	169	375
พยาบาลศาสตร์	838	205	222	170	241
วิทยาการจัดการ	788	184	199	181	224
เทคโนโลยีอุตสาหกรรม	420	132	115	99	74
มวยไทยและการแพทย์แผนไทย	394	83	59	93	159
เกษตรกรรมและประมง	19	10	9	0	0
รวม	6,362	1,478	1,303	1,396	2,185

3.5 ระดับปริญญาโท

ผู้กำลังศึกษาทุกชั้นปี ในระดับปริญญาโท มีจำนวน 104 คน (ปีที่ 1 จำนวน 16 คน และปีที่ 2 จำนวน 88 คน) โดยคณะครุศาสตร์มีผู้กำลังศึกษามากที่สุด ร้อยละ 75.96 รองลงมาคือ คณะมวยไทยและการแพทย์แผนไทย (ร้อยละ 20.19) คณะสังคมศาสตร์และมนุษยศาสตร์ (ร้อยละ 2.88) และคณะวิทยาการจัดการ (ร้อยละ 0.96)

ตาราง 72 ผู้กำลังศึกษาระดับปริญญาโท ทุกชั้นปี จำแนกตามคณะ ปี พ.ศ. 2563 จังหวัดราชบุรี

คณะ	รวม	ปีที่ 1	ปีที่ 2
ครุศาสตร์	79	8	71
มวยไทยและการแพทย์แผนไทย	21	8	13
สังคมศาสตร์และมนุษยศาสตร์	3	0	3
วิทยาการจัดการ	1	0	1
รวม	104	16	88

3.6 ระดับปริญญาเอก

ผู้กำลังศึกษาทุกชั้นปี ในระดับปริญญาเอก มีจำนวน 16 คน (ปีที่ 1 จำนวน 7 คน และปีที่ 2 จำนวน 9 คน) เป็นผู้กำลังศึกษาคณะครุศาสตร์ทั้งหมด

ตาราง 73 ผู้กำลังศึกษาระดับปริญญาเอก ทุกชั้นปี จำแนกตามคณะ ปี พ.ศ. 2563 จังหวัดราชบุรี

คณะ	รวม	ปีที่ 1	ปีที่ 2
ครุศาสตร์	16	7	9
รวม	16	7	9

4. ประเมินการผู้สำเร็จการศึกษา ปี พ.ศ. 2563 - 2566

จากแบบสำรวจข้อมูลผู้กำลังศึกษาในแต่ละชั้นปี นำมาประเมินการโดยคาดว่าจะมีผู้สำเร็จการศึกษาในปี พ.ศ. 2563 - 2566 โดยแยกระดับการศึกษาได้ดังนี้

4.1 ระดับประกาศนียบัตรวิชาชีพ (ปวช.)

4.1.1 ปี พ.ศ. 2563 คาดว่าจะมีผู้สำเร็จการศึกษา ประมาณ 2,765 คน เพิ่มขึ้นจาก ปี พ.ศ. 2562 ร้อยละ 16.52 เป็นผู้สำเร็จการศึกษาประเภทวิชาช่างอุตสาหกรรมมากที่สุด ร้อยละ 54.58 รองลงมาคือ ประเภทวิชาพาณิชยกรรม (ร้อยละ 32.12) ประเภทวิชาเกษตรกรรมและประมง (ร้อยละ 4.05) ประเภทวิชาศิลปกรรม (ร้อยละ 3.51) ประเภทวิชาคหกรรมศาสตร์ (ร้อยละ 2.68) ประเภทวิชาอุตสาหกรรมบริการโรงแรมและการท่องเที่ยว (ร้อยละ 1.88) และประเภทวิชาอุตสาหกรรมสิ่งทอ (ร้อยละ 1.19)

4.1.2 ปี พ.ศ. 2564 คาดว่าจะมีผู้สำเร็จการศึกษา ประมาณ 2,745 คน ลดลงจาก ปี พ.ศ. 2563 ร้อยละ 0.72 แต่เพิ่มขึ้นจาก ปี พ.ศ. 2562 ร้อยละ 15.68 เป็นผู้สำเร็จการศึกษาประเภทวิชาช่างอุตสาหกรรมมากที่สุด ร้อยละ 51.66 รองลงมาคือ ประเภทวิชาพาณิชยกรรม (ร้อยละ 33.81) ประเภทวิชาเกษตรกรรมและประมง (ร้อยละ 5.17) ประเภทวิชาศิลปกรรม (ร้อยละ 3.46) ประเภทวิชาคหกรรมศาสตร์ (ร้อยละ 2.77) ประเภทวิชาอุตสาหกรรมบริการโรงแรมและการท่องเที่ยว (ร้อยละ 2.08) และประเภทวิชาอุตสาหกรรมสิ่งทอ (ร้อยละ 1.06)

4.1.3 ปี พ.ศ. 2565 คาดว่าจะมีผู้สำเร็จการศึกษา ประมาณ 3,417 คน เพิ่มขึ้นจาก ปี พ.ศ. 2564 ร้อยละ 24.48 และเพิ่มขึ้นจาก ปี พ.ศ. 2562 ร้อยละ 43.99 เป็นผู้สำเร็จการศึกษาประเภทวิชาช่างอุตสาหกรรมมากที่สุด ร้อยละ 55.08 รองลงมาคือ ประเภทวิชาพาณิชยกรรม (ร้อยละ 31.05) ประเภทวิชาศิลปกรรม (ร้อยละ 4.01) ประเภทวิชาเกษตรกรรมและประมง (ร้อยละ 3.16) ประเภทวิชาอุตสาหกรรมสิ่งทอ (ร้อยละ 2.58) ประเภทวิชา อุตสาหกรรมบริการโรงแรมและการท่องเที่ยว (ร้อยละ 2.11) และประเภทวิชาคหกรรมศาสตร์ (ร้อยละ 2.02)

ตาราง 74 ประมาณการผู้สำเร็จการศึกษาระดับ ปวช. จำแนกตามประเภทวิชาและปี พ.ศ. จังหวัดราชบุรี

ประเภทวิชา	ผู้สำเร็จ การศึกษา	ประมาณการผู้สำเร็จการศึกษา			
	ปี พ.ศ.2562	ปี พ.ศ.2563	ปี พ.ศ.2564	ปี พ.ศ.2565	
ช่างอุตสาหกรรม	1,222	1,509	1,418	1,882	
พาณิชยกรรม	883	888	928	1,061	
ศิลปกรรม	73	97	95	137	
เกษตรกรรมและประมง	51	112	142	108	
อุตสาหกรรมสิ่งทอ	32	33	29	88	
อุตสาหกรรมบริการโรงแรมและการท่องเที่ยว	39	52	57	72	
คหกรรมศาสตร์	73	74	76	69	
รวม	2,373	2,765	2,745	3,417	

4.2 ระดับประกาศนียบัตรวิชาชีพชั้นสูง (ปวส.)

4.2.1 ปี พ.ศ. 2563 คาดว่าจะมีผู้สำเร็จการศึกษาประมาณ 1,998 คน เพิ่มขึ้นจาก ปี พ.ศ. 2562 ร้อยละ 25.42 เป็นผู้สำเร็จการศึกษาประเภทวิชาช่างอุตสาหกรรมมากที่สุด ร้อยละ 51.85 รองลงมาคือ ประเภทวิชาบริหารธุรกิจ (ร้อยละ 37.39) ประเภทวิชาเกษตรกรรมและประมง (ร้อยละ 5.16) ประเภทวิชาคหกรรมศาสตร์ (ร้อยละ 2.60) ประเภท วิชาอุตสาหกรรมสิ่งทอ (ร้อยละ 1.90) ประเภทวิชาอุตสาหกรรมบริการโรงแรมและการท่องเที่ยว (ร้อยละ 0.80) และประเภท วิชาศิลปกรรม (ร้อยละ 0.30)

4.2.2 ปี พ.ศ. 2564 คาดว่าจะมีผู้สำเร็จการศึกษาประมาณ 2,151 คน เพิ่มขึ้นจาก ปี พ.ศ. 2563 ร้อยละ 7.66 และเพิ่มขึ้นจากปี พ.ศ. 2562 ร้อยละ 35.03 เป็นผู้สำเร็จการศึกษาประเภทวิชาช่างอุตสาหกรรมมากที่สุด ร้อยละ 50.58 รองลงมาคือ ประเภทวิชาบริหารธุรกิจ (ร้อยละ 39.28) ประเภทวิชาเกษตรกรรมและประมง (ร้อยละ 3.11) ประเภทวิชาคหกรรม ศาสตร์ (ร้อยละ 2.51) ประเภทวิชาอุตสาหกรรมสิ่งทอ (ร้อยละ 1.86) ประเภทวิชาอุตสาหกรรมบริการโรงแรมและการท่องเที่ยว (ร้อยละ 1.77) และประเภทวิชาศิลปกรรม (ร้อยละ 0.88)

ตาราง 75 ประมาณการผู้สำเร็จการศึกษาระดับปวส. จำแนกตามประเภทวิชา และปี พ.ศ. จังหวัดราชบุรี

ประเภทวิชา	ผู้สำเร็จการศึกษา	ประมาณการผู้สำเร็จการศึกษา	
	ปี พ.ศ. 2562	ปี พ.ศ. 2563	ปี พ.ศ. 2564
ช่างอุตสาหกรรม	737	1,036	1,088
บริหารธุรกิจ	643	747	845
เกษตรกรรมและประมง	74	103	67
คหกรรมศาสตร์	39	52	54
อุตสาหกรรมสิ่งทอ	70	38	40
อุตสาหกรรมบริการโรงแรมและการท่องเที่ยว	15	16	38
ศิลปกรรม	15	6	19
รวม	1,593	1,998	2,151

4.3 ระดับปริญญาบัณฑิต

4.3.1 ปี พ.ศ. 2563 ไม่มีผู้สำเร็จการศึกษา

4.3.2 ปี พ.ศ. 2564 คาดว่าจะมีผู้สำเร็จการศึกษา ประมาณ 177 คน ไม่มีผู้สำเร็จการศึกษา จากปี พ.ศ. 2563 แต่เพิ่มขึ้นจากปี พ.ศ. 2562 ร้อยละ 41.60 เป็นผู้สำเร็จการศึกษาคณะครุศาสตร์ทั้งหมด

ตาราง 76 ประมาณการผู้สำเร็จการศึกษาระดับปริญญาบัณฑิต จำแนกตามคณะ และปี พ.ศ. จังหวัดราชบุรี

คณะ	ผู้สำเร็จ การศึกษา	ประมาณการผู้สำเร็จการศึกษา	
	ปี พ.ศ. 2562	ปี พ.ศ. 2563	ปี พ.ศ. 2564
ครุศาสตร์	125	0	177
รวม	125	0	177

4.4 ระดับปริญญาตรี

4.4.1 ปี พ.ศ. 2563 คาดว่าจะมีผู้สำเร็จการศึกษา ประมาณ 2,185 คน เพิ่มขึ้นจากปี พ.ศ. 2562 ร้อยละ 52.58 เป็นผู้สำเร็จการศึกษาคณะมนุษยศาสตร์และสังคมศาสตร์มากที่สุด ร้อยละ 29.61 รองลงมาคือ คณะวิทยาศาสตร์และเทคโนโลยี (ร้อยละ 21.28) คณะครุศาสตร์ (ร้อยละ 17.16) คณะพยาบาลศาสตร์ (ร้อยละ 11.03) คณะวิทยาการจัดการ (ร้อยละ 10.25) คณะมวยไทยและการแพทย์แผนไทย (ร้อยละ 7.28) และคณะเทคโนโลยีอุตสาหกรรม (ร้อยละ 3.39)

4.4.2 ปี พ.ศ. 2564 คาดว่าจะมีผู้สำเร็จการศึกษา ประมาณ 1,396 คน ลดลงจากปี พ.ศ. 2563 ร้อยละ 36.11 และลดลงจากปี พ.ศ. 2562 ร้อยละ 2.51 เป็นผู้สำเร็จการศึกษาคณะมนุษยศาสตร์และสังคมศาสตร์มากที่สุด ร้อยละ 30.01 รองลงมาคือ คณะวิทยาศาสตร์และเทคโนโลยี (ร้อยละ 18.98) คณะวิทยาการจัดการ (ร้อยละ 12.97) คณะพยาบาลศาสตร์ (ร้อยละ 12.18) คณะครุศาสตร์ (ร้อยละ 12.11) คณะเทคโนโลยีอุตสาหกรรม (ร้อยละ 7.09) และคณะมวยไทยและการแพทย์แผนไทย (ร้อยละ 6.66)

4.4.3 ปี พ.ศ. 2565 คาดว่าจะมีผู้สำเร็จการศึกษา ประมาณ 1,303 คน ลดลงจาก ปี พ.ศ. 2564 ร้อยละ 6.66 และลดลงจาก ปี พ.ศ. 2562 ร้อยละ 9.01 เป็นผู้สำเร็จการศึกษาคณะมนุษยศาสตร์และสังคมศาสตร์มากที่สุด ร้อยละ 28.70 รองลงมาคือ คณะพยาบาลศาสตร์ (ร้อยละ 17.04) คณะวิทยาการจัดการ (ร้อยละ 15.27) คณะวิทยาศาสตร์และเทคโนโลยี (ร้อยละ 13.81) คณะครุศาสตร์ (ร้อยละ 11.13) คณะเทคโนโลยีอุตสาหกรรม (ร้อยละ 8.83) คณะมวยไทยและการแพทย์แผนไทย (ร้อยละ 4.53) และคณะเกษตรกรรมและประมง (ร้อยละ 0.69)

4.4.4 ปี พ.ศ. 2566 คาดว่าจะมีผู้สำเร็จการศึกษา ประมาณ 1,478 คน เพิ่มขึ้นจาก ปี พ.ศ. 2565 ร้อยละ 13.43 และเพิ่มขึ้นจาก ปี พ.ศ. 2562 ร้อยละ 3.21 เป็นผู้สำเร็จการศึกษาคณะมนุษยศาสตร์และสังคมศาสตร์มากที่สุด ร้อยละ 31.94 รองลงมาคือ คณะพยาบาลศาสตร์ (ร้อยละ 13.87) คณะวิทยาศาสตร์และเทคโนโลยี (ร้อยละ 13.80) คณะครุศาสตร์ (ร้อยละ 12.72) คณะวิทยาการจัดการ (ร้อยละ 12.45) คณะเทคโนโลยีอุตสาหกรรม (ร้อยละ 8.93) คณะมวยไทยและการแพทย์แผนไทย (ร้อยละ 5.62) และคณะเกษตรกรรมและประมง (ร้อยละ 0.68)

ตาราง 77 ประมาณการผู้สำเร็จการศึกษาระดับปริญญาตรี จำแนกตามคณะ และปี พ.ศ. จังหวัดราชบุรี

คณะ	ผู้สำเร็จการศึกษา	ประมาณการผู้สำเร็จการศึกษา				
	ปี พ.ศ. 2562	ปี พ.ศ. 2563	ปี พ.ศ. 2564	ปี พ.ศ. 2565	ปี พ.ศ. 2566	
มนุษยศาสตร์และสังคมศาสตร์	401	647	419	374	472	
พยาบาลศาสตร์	218	241	170	222	205	
วิทยาศาสตร์และเทคโนโลยี	274	465	265	180	204	
ครุศาสตร์	187	375	169	145	188	
วิทยาการจัดการ	202	224	181	199	184	
เทคโนโลยีอุตสาหกรรม	78	74	99	115	132	
มวยไทยและการแพทย์แผนไทย	72	159	93	59	83	
เกษตรกรรมและประมง	0	0	0	9	10	
รวม	1,432	2,185	1,396	1,303	1,478	

4.5 ระดับปริญญาโท

4.5.1 ปี พ.ศ. 2563 คาดว่าจะมีผู้สำเร็จการศึกษา ประมาณ 88 คน เพิ่มขึ้นจาก ปี พ.ศ. 2562 ร้อยละ 14.29 เป็นผู้สำเร็จการศึกษาคณะครุศาสตร์มากที่สุด ร้อยละ 80.68 รองลงมาคือ คณะมวยไทยและการแพทย์แผนไทย (ร้อยละ 14.77) คณะสังคมศาสตร์และมนุษยศาสตร์ (ร้อยละ 3.41) และคณะวิทยาการจัดการ (ร้อยละ 1.14)

4.5.2 ปี พ.ศ. 2564 คาดว่าจะมีผู้สำเร็จการศึกษา ประมาณ 16 คน ลดลงจาก ปี พ.ศ. 2563 ร้อยละ 81.82 และลดลงจาก ปี พ.ศ. 2562 ร้อยละ 79.22 เป็นผู้สำเร็จการศึกษาคณะครุศาสตร์ และคณะมวยไทยและการแพทย์แผนไทย มีจำนวนเท่ากัน ร้อยละ 50.00

ตาราง 78 ประมาณการผู้สำเร็จการศึกษาระดับปริญญาโท จำแนกตามคณะ และปี พ.ศ. จังหวัดราชบุรี

คณะ	ผู้สำเร็จการศึกษา	ประมาณการผู้สำเร็จการศึกษา		
	ปี พ.ศ. 2562	ปี พ.ศ. 2563	ปี พ.ศ. 2564	
ครุศาสตร์	45	71	8	
มวยไทยและการแพทย์แผนไทย	0	13	8	
สังคมศาสตร์และมนุษยศาสตร์	10	3	0	
วิทยาการจัดการ	22	1	0	
รวม	77	88	16	

4.6 ระดับปริญญาเอก

4.6.1 ปี พ.ศ. 2563 คาดว่าจะมีผู้สำเร็จการศึกษา ประมาณ 9 คน เพิ่มขึ้นจาก ปี พ.ศ. 2562 ประมาณ 9 เท่า เป็นผู้สำเร็จการศึกษาคณะเทคโนโลยีอุตสาหกรรมทั้งหมด

4.6.2 ปี พ.ศ. 2564 คาดว่าจะมีผู้สำเร็จการศึกษา ประมาณ 7 คน ลดลงจาก ปี พ.ศ. 2563 ร้อยละ 22.22 แต่เพิ่มขึ้นจาก ปี พ.ศ. 2562 ประมาณ 7 เท่า เป็นผู้สำเร็จการศึกษาคณะเทคโนโลยีอุตสาหกรรมทั้งหมด

ตาราง 79 ประมาณการผู้สำเร็จการศึกษาระดับปริญญาเอก จำแนกตามคณะ และปี พ.ศ. จังหวัดราชบุรี

คณะ	ผู้สำเร็จการศึกษา	ประมาณการผู้สำเร็จการศึกษา	
	ปี พ.ศ. 2562	ปี พ.ศ. 2563	ปี พ.ศ. 2564
เทคโนโลยีอุตสาหกรรม	0	9	7
ครุศาสตร์	1	0	0
รวม	1	9	7

จังหวัดสมุทรสงคราม

1. สถานศึกษา

จังหวัดสมุทรสงครามมีสถานศึกษาที่ทำการสำรวจ จำนวน 4 แห่ง เป็นระดับอาชีวศึกษา จำนวน 3 แห่ง และระดับอุดมศึกษา จำนวน 1 แห่ง โดยได้แบบสำรวจข้อมูลกลับคืนมาครบทั้งหมด

2. ผู้สำเร็จการศึกษา ปี พ.ศ. 2562

ผู้สำเร็จการศึกษา ปี พ.ศ. 2562 มีจำนวน 1,231 คน เป็นเพศชาย จำนวน 692 คน (ร้อยละ 56.21) เพศหญิง จำนวน 539 คน (ร้อยละ 43.79) แยกเป็นระดับการศึกษาได้ดังนี้

2.1 ระดับประกาศนียบัตรวิชาชีพ (ปวช.)

ผู้สำเร็จการศึกษา มีจำนวน 502 คน เป็นเพศชาย จำนวน 281 คน (ร้อยละ 55.98) เพศหญิง จำนวน 221 คน (ร้อยละ 44.02) เป็นผู้สำเร็จการศึกษาประเภทวิชาช่างอุตสาหกรรมมากที่สุด คิดเป็นร้อยละ 55.58 รองลงมาคือ ประเภทวิชาพาณิชยกรรม (ร้อยละ 33.27) ประเภทวิชาคหกรรมศาสตร์ (ร้อยละ 8.96) และ ประเภทวิชาเทคโนโลยีสารสนเทศและการสื่อสาร (ร้อยละ 2.19)

2.2 ระดับประกาศนียบัตรวิชาชีพชั้นสูง (ปวส.)

ผู้สำเร็จการศึกษา มีจำนวน 361 คน เป็นเพศชาย จำนวน 202 คน (ร้อยละ 55.96) เพศหญิง จำนวน 159 คน (ร้อยละ 44.04) เป็นผู้สำเร็จการศึกษาประเภทวิชาช่างอุตสาหกรรมมากที่สุด คิดเป็นร้อยละ 54.29 รองลงมาคือ ประเภทวิชาบริหารธุรกิจ (ร้อยละ 41.27) ประเภทวิชาเทคโนโลยีสารสนเทศและการสื่อสาร (ร้อยละ 2.77) และประเภทวิชาคหกรรมศาสตร์ (ร้อยละ 1.66)

2.3 ระดับปริญญาตรี

ผู้สำเร็จการศึกษา มีจำนวน 336 คน เป็นเพศชาย จำนวน 190 คน (ร้อยละ 56.55) เพศหญิง จำนวน 146 คน (ร้อยละ 43.45) เป็นผู้สำเร็จการศึกษาคณะศิลปศาสตร์มากที่สุด คิดเป็นร้อยละ 97.62 รองลงมาคือ คณะอุตสาหกรรมศาสตร์ (ร้อยละ 2.08) และคณะบริหารธุรกิจ (ร้อยละ 0.30)

2.4 ระดับปริญญาโท

ผู้สำเร็จการศึกษา มีจำนวน 32 คน เป็นเพศชาย จำนวน 19 คน (ร้อยละ 59.38) เพศหญิง จำนวน 13 คน (ร้อยละ 40.63) เป็นผู้สำเร็จการศึกษาคณะศิลปศาสตร์ทั้งหมด

แผนภูมิที่ 7 แสดงผู้สำเร็จการศึกษาปี พ.ศ. 2562 จำแนกตามระดับการศึกษาจังหวัดสมุทรสงคราม

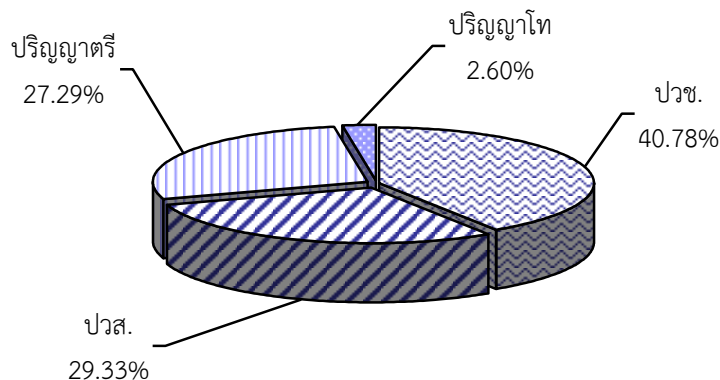

3. ผู้กำลังศึกษา ปี พ.ศ. 2563

ผู้กำลังศึกษาทุกชั้นปี ปี พ.ศ. 2563 มีจำนวน 1,566 คน โดยแยกเป็นระดับการศึกษาได้ดังนี้

3.1 ระดับประกาศนียบัตรวิชาชีพ (ปวช.)

ผู้กำลังศึกษาทุกชั้นปีในระดับปวช. มีจำนวน 440 คน (ปีที่ 1 จำนวน 190 คน ปีที่ 2 จำนวน 139 คน และปีที่ 3 จำนวน 111 คน) โดยประเภทวิชาช่างอุตสาหกรรม และประเภทวิชาพาณิชยกรรม คิดเป็นร้อยละ 57.05 และ 42.95 ตามลำดับ

ตาราง 80 ผู้กำลังศึกษาระดับปวช. ทุกชั้นปี จำแนกตามประเภทวิชา ปี พ.ศ. 2563 จังหวัดสมุทรสงคราม

ประเภทวิชา	รวม	ปีที่ 1	ปีที่ 2	ปีที่ 3
ช่างอุตสาหกรรม	251	120	65	66
พาณิชยกรรม	189	70	74	45
รวม	440	190	139	111

3.2 ระดับประกาศนียบัตรวิชาชีพชั้นสูง (ปวส.)

ผู้กำลังศึกษาทุกชั้นปีระดับปวส. มีจำนวน 188 คน (ปีที่ 1 จำนวน 112 คน และปีที่ 2 จำนวน 76 คน) โดยประเภทวิชาบริหารธุรกิจ และประเภทวิชาช่างอุตสาหกรรม คิดเป็นร้อยละ 56.38 และ 43.62 ตามลำดับ

ตาราง 81 ผู้กำลังศึกษาระดับปวส. ทุกชั้นปี จำแนกตามประเภทวิชา ปี พ.ศ. 2563 จังหวัดสมุทรสงคราม

ประเภทวิชา	รวม	ปีที่ 1	ปีที่ 2
บริหารธุรกิจ	106	65	41
ช่างอุตสาหกรรม	82	47	35
รวม	188	112	76

3.3 ระดับปริญญาตรี

ผู้กำลังศึกษาทุกชั้นปีระดับปริญญาตรี มีจำนวน 920 คน (ปีที่ 1 ไม่มีนักศึกษา และปีที่ 2 จำนวน 171 คน ปีที่ 3 จำนวน 372 คน และปีที่ 4 จำนวน 377 คน) ในประเภทวิชาศิลปศาสตร์ทั้งหมด

ตาราง 82 ผู้กำลังศึกษาระดับปริญญาตรี ทุกชั้นปี จำแนกตามคณะ ปี พ.ศ. 2563 จังหวัดสมุทรสงคราม

คณะ	รวม	ปีที่ 1	ปีที่ 2	ปีที่ 3	ปีที่ 4
ศิลปศาสตร์	920	0	171	372	377
รวม	920	0	171	372	377

3.4 ระดับปริญญาโท

ผู้กำลังศึกษาทุกชั้นปีระดับปริญญาโท มีจำนวน 18 คน (ปีที่ 1 ไม่มีนักศึกษา และปีที่ 2 จำนวน 18 คน) อยู่ในคณะศิลปศาสตร์ทั้งหมด

ตาราง 83 ผู้กำลังศึกษาระดับปริญญาโท ทุกชั้นปี จำแนกตามคณะ ปี พ.ศ. 2563 จังหวัดสมุทรสงคราม

คณะ	รวม	ปีที่ 1	ปีที่ 2
ศิลปศาสตร์	18	0	18
รวม	18	0	18

4. ประเมินการผู้สำเร็จการศึกษา ปี พ.ศ. 2563 - 2566

จากแบบสำรวจข้อมูลผู้กำลังศึกษาในแต่ละชั้นปีนำมาประมาณการโดยคาดว่าจะมีผู้สำเร็จการศึกษาในปี พ.ศ. 2563 - 2566 โดยแยกระดับการศึกษาได้ดังนี้

4.1 ระดับประกาศนียบัตรวิชาชีพ (ปวช.)

4.1.1 ปี พ.ศ. 2563 คาดว่าจะมีผู้สำเร็จการศึกษา ประมาณ 111 คน ลดลงจาก ปี พ.ศ. 2562 ร้อยละ 77.89 คือ ประเภทวิชาช่างอุตสาหกรรม และประเภทวิชาพาณิชยกรรม คิดเป็นร้อยละ 59.46 และ 40.54 ตามลำดับ

4.1.2 ปี พ.ศ. 2564 คาดว่าจะมีผู้สำเร็จการศึกษา ประมาณ 139 คน เพิ่มขึ้นจาก ปี พ.ศ. 2563 ร้อยละ 25.23 แต่ลดลงจาก ปี พ.ศ. 2562 ร้อยละ 72.31 คือ ประเภทวิชาพาณิชยกรรม และประเภทวิชาช่างอุตสาหกรรม คิดเป็นร้อยละ 53.24 และ 46.76 ตามลำดับ

4.1.3 ปี พ.ศ. 2565 คาดว่าจะมีผู้สำเร็จการศึกษา ประมาณ 190 คน เพิ่มขึ้นจาก ปี พ.ศ. 2564 ร้อยละ 36.69 แต่ลดลงจาก ปี พ.ศ. 2562 ร้อยละ 62.15 คือ ประเภทวิชาช่างอุตสาหกรรม และประเภทวิชาพาณิชยกรรม คิดเป็นร้อยละ 63.16 และ 36.84 ตามลำดับ

ตาราง 84 ประเมินการผู้สำเร็จการศึกษาระดับปวช. จำแนกตามประเภทวิชา และปี พ.ศ. จังหวัดสมุทรสงคราม

ประเภทวิชา	ผู้สำเร็จการศึกษา	ประมาณการผู้สำเร็จการศึกษา		
	ปี พ.ศ. 2562	ปี พ.ศ. 2563	ปี พ.ศ. 2564	ปี พ.ศ. 2565
ช่างอุตสาหกรรม	279	66	65	120
พาณิชยกรรม	167	45	74	70
คหกรรมศาสตร์	45	0	0	0
เทคโนโลยีสารสนเทศและการสื่อสาร	11	0	0	0
รวม	502	111	139	190

4.2 ระดับประกาศนียบัตรวิชาชีพชั้นสูง (ปวส.)

4.2.1 ปี พ.ศ. 2563 คาดว่าจะมีผู้สำเร็จการศึกษา ประมาณ 76 คน ลดลงจากปี พ.ศ. 2562 ร้อยละ 78.95 ในประเภทวิชาบริหารธุรกิจ และประเภทวิชาช่างอุตสาหกรรม คิดเป็นร้อยละ 53.95 และ 46.05 ตามลำดับ

4.2.2 ปี พ.ศ. 2564 คาดว่าจะมีผู้สำเร็จการศึกษา ประมาณ 112 คน เพิ่มขึ้นจาก ปี พ.ศ. 2563 ร้อยละ 47.37 แต่ลดลงจาก ปี พ.ศ. 2562 ร้อยละ 68.98 ในประเภทวิชาบริหารธุรกิจ และประเภทวิชาช่างอุตสาหกรรม คิดเป็นร้อยละ 58.04 และ 41.96 ตามลำดับ

ตาราง 85 ประมาณการผู้สำเร็จการศึกษาระดับปวส. จำแนกตามประเภทวิชา และปีพ.ศ. จังหวัดสมุทรสงคราม

ประเภทวิชา	ผู้สำเร็จการศึกษา	ประมาณการผู้สำเร็จการศึกษา	
	ปี พ.ศ. 2562	ปี พ.ศ. 2563	ปี พ.ศ. 2564
บริหารธุรกิจ	149	41	65
ช่างอุตสาหกรรม	196	35	47
คหกรรมศาสตร์	6	0	0
เทคโนโลยีสารสนเทศและการสื่อสาร	10	0	0
รวม	361	76	112

4.3 ระดับปริญญาตรี

4.3.1 ปี พ.ศ. 2563 คาดว่าจะมีผู้สำเร็จการศึกษา ประมาณ 377 คน เพิ่มขึ้นจาก ปี พ.ศ. 2562 ร้อยละ 12.20 เป็นผู้สำเร็จการศึกษาคณะศิลปศาสตร์ทั้งหมด

4.3.2 ปี พ.ศ. 2564 คาดว่าจะมีผู้สำเร็จการศึกษา ประมาณ 372 คน ลดลงจาก ปี พ.ศ. 2563 ร้อยละ 1.33 แต่เพิ่มขึ้นจาก ปี 2562 ร้อยละ 10.71 เป็นผู้สำเร็จการศึกษาคณะศิลปศาสตร์ทั้งหมด

4.3.3 ปี พ.ศ. 2565 คาดว่าจะมีผู้สำเร็จการศึกษา ประมาณ 171 คน ลดลงจาก ปี พ.ศ. 2564 ร้อยละ 54.03 และลดลงจาก ปี พ.ศ. 2562 ร้อยละ 49.11 เป็นผู้สำเร็จการศึกษาคณะศิลปศาสตร์ทั้งหมด

4.3.4 ปี พ.ศ. 2566 ไม่มีผู้สำเร็จการศึกษา

ตาราง 86 ประมาณการผู้สำเร็จการศึกษาระดับปริญญาตรี จำแนกตามคณะ และปี พ.ศ. จังหวัดสมุทรสงคราม

คณะ	ผู้สำเร็จการศึกษา	ประมาณการผู้สำเร็จการศึกษา			
	ปี พ.ศ. 2562	ปี พ.ศ. 2563	ปี พ.ศ. 2564	ปี พ.ศ. 2565	ปี พ.ศ. 2566
ศิลปศาสตร์	328	377	372	171	0
อุตสาหกรรมศาสตร์	7	0	0	0	0
บริหารธุรกิจ	1	0	0	0	0
รวม	336	377	372	171	0

4.4 ระดับปริญญาโท

4.4.1 ปี พ.ศ. 2563 คาดว่าจะมีผู้สำเร็จการศึกษา ประมาณ 18 คน ลดลงจากปี พ.ศ. 2562 ร้อยละ 43.75 อยู่ในคณะศิลปศาสตร์ทั้งหมด

4.4.2 ปี พ.ศ. 2564 ไม่มีผู้สำเร็จการศึกษา

ตาราง 87 ประมาณการผู้สำเร็จการศึกษาระดับปริญญาโท จำแนกตามคณะ และปีพ.ศ.
จังหวัดสมุทรสงคราม

คณะ	ผู้สำเร็จ การศึกษา	ประมาณการผู้สำเร็จการศึกษา	
	ปี พ.ศ. 2562	ปี พ.ศ. 2563	ปี พ.ศ. 2564
ศิลปศาสตร์	32	18	0
รวม	32	18	0

จังหวัดสมุทรสาคร

1. สถานศึกษา

จังหวัดสมุทรสาครมีสถานศึกษาที่ทำการสำรวจ จำนวน 7 แห่ง เป็นระดับอาชีวศึกษา จำนวน 4 แห่ง และระดับอุดมศึกษา จำนวน 3 แห่ง โดยได้แบบสำรวจข้อมูลกลับคืนมา จำนวน 5 แห่ง คิดเป็น ร้อยละ 71.43 ของจำนวนสถานศึกษาทั้งหมดในจังหวัดสมุทรสาคร (ระดับอาชีวศึกษา จำนวน 3 แห่ง ระดับอุดมศึกษา จำนวน 2 แห่ง)

2. ผู้สำเร็จการศึกษาปี พ.ศ. 2562

ผู้สำเร็จการศึกษาปี พ.ศ. 2562 มีจำนวน 1,645 คน เป็นเพศชาย จำนวน 998 คน (ร้อยละ 60.67) เพศหญิง จำนวน 647 คน (ร้อยละ 39.33) แยกเป็นระดับการศึกษาได้ดังนี้

2.1 ระดับประกาศนียบัตรวิชาชีพ (ปวช.)

ผู้สำเร็จการศึกษา มีจำนวน 776 คน เป็นเพศชาย จำนวน 472 คน (ร้อยละ 60.82) เพศหญิง จำนวน 304 คน (ร้อยละ 39.18) เป็นผู้สำเร็จการศึกษาประเภทวิชาช่างอุตสาหกรรมมากที่สุด คิดเป็นร้อยละ 55.80 รองลงมาคือ ประเภทวิชาพาณิชยกรรม (ร้อยละ 40.46) ประเภทวิชาเกษตรกรรมและประมง (ร้อยละ 2.71) และประเภทวิชาเทคโนโลยีสารสนเทศและการสื่อสาร (ร้อยละ 1.03)

2.2 ระดับประกาศนียบัตรวิชาชีพชั้นสูง (ปวส.)

ผู้สำเร็จการศึกษา มีจำนวน 368 คน เป็นเพศชาย จำนวน 240 คน (ร้อยละ 65.22) เพศหญิง จำนวน 128 คน (ร้อยละ 34.78) เป็นผู้สำเร็จการศึกษาประเภทวิชาช่างอุตสาหกรรมมากที่สุด คิดเป็นร้อยละ 54.08 รองลงมาคือ ประเภทวิชาบริหารธุรกิจ (ร้อยละ 36.41) ประเภทวิชาเกษตรกรรมและประมง (ร้อยละ 4.89) และประเภทวิชาเทคโนโลยีสารสนเทศและการสื่อสาร (ร้อยละ 4.62)

2.3 ระดับอนุปริญญา

ผู้สำเร็จการศึกษา มีจำนวน 153 คน เป็นเพศชาย จำนวน 76 คน (ร้อยละ 49.67) เพศหญิง จำนวน 77 คน (ร้อยละ 50.33) เป็นผู้สำเร็จการศึกษาประเภทวิชาบริหารธุรกิจ และประเภทวิชาศิลปศาสตร์ คิดเป็นร้อยละ 80.39 และ 19.61 ตามลำดับ

2.4 ระดับปริญญาตรี

ผู้สำเร็จการศึกษา มีจำนวน 348 คน เป็นเพศชาย จำนวน 210 คน (ร้อยละ 60.34) เพศหญิง จำนวน 138 คน (ร้อยละ 39.66) โดยคณะเทคโนโลยีมีผู้สำเร็จการศึกษามากที่สุด ร้อยละ 63.22 รองลงมาคือ คณะศึกษาศาสตร์ (ร้อยละ 16.09) คณะวิทยาศาสตร์และเทคโนโลยี (ร้อยละ 12.07) คณะศิลปศาสตร์ (ร้อยละ 6.03) และคณะเทคโนโลยีสารสนเทศและการสื่อสาร (ร้อยละ 2.59)

แผนภูมิที่ 8 แสดงผู้สำเร็จการศึกษา ปี พ.ศ. 2562 จำแนกตามระดับการศึกษาจังหวัดสมุทรสาคร

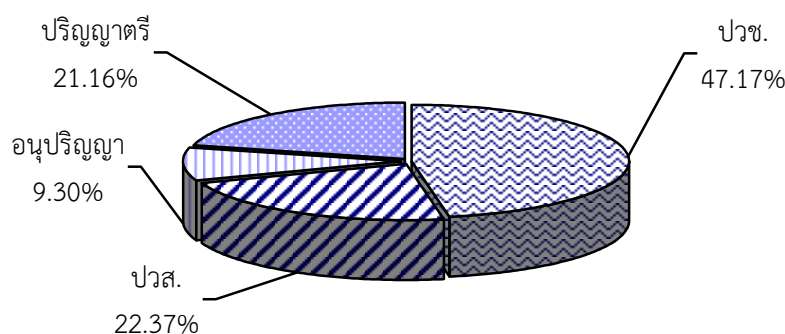

3. ผู้กำลังศึกษา ปี พ.ศ. 2563

ผู้กำลังศึกษาทุกชั้นปี ปี พ.ศ. 2563 มีจำนวน 5,164 คน โดยแยกเป็นระดับการศึกษา ได้ดังนี้

3.1 ระดับประกาศนียบัตรวิชาชีพ (ปวช.)

ผู้กำลังศึกษาทุกชั้นปี ในระดับปวช. มีจำนวน 3,031 คน (ปีที่ 1 จำนวน 1,311 คน ปีที่ 2 จำนวน 927 คน และปีที่ 3 จำนวน 793 คน) ประเภทวิชาช่างอุตสาหกรรมที่มีผู้กำลังศึกษามากที่สุด ร้อยละ 56.75 รองลงมาคือ ประเภทวิชาพาณิชยกรรม (ร้อยละ 37.88) ประเภทวิชาเกษตรกรรมและประมง (ร้อยละ 2.74) และ ประเภทวิชาเทคโนโลยีสารสนเทศและการสื่อสาร (ร้อยละ 2.64)

ตาราง 88 ผู้กำลังศึกษาระดับปวช. ทุกชั้นปี จำแนกตามประเภทวิชา ปี พ.ศ. 2563 จังหวัดสมุทรสาคร

ประเภทวิชา	รวม	ปีที่ 1	ปีที่ 2	ปีที่ 3
ช่างอุตสาหกรรม	1,720	764	512	444
พาณิชยกรรม	1,148	477	357	314
เกษตรกรรมและประมง	83	31	39	13
เทคโนโลยีสารสนเทศและการสื่อสาร	80	39	19	22
รวม	3,031	1,311	927	793

3.2 ระดับประกาศนียบัตรวิชาชีพชั้นสูง (ปวส.)

ผู้กำลังศึกษาทุกชั้นปี ในระดับปวส. มีจำนวน 925 คน (ปีที่ 1 จำนวน 489 คน และปีที่ 2 จำนวน 436 คน) ประเภทวิชาช่างอุตสาหกรรมมีผู้กำลังศึกษามากที่สุด ร้อยละ 53.62 รองลงมาคือ ประเภทวิชาบริหารธุรกิจ (ร้อยละ 37.08) ประเภทวิชาเทคโนโลยีสารสนเทศและการสื่อสาร (ร้อยละ 5.73) และประเภทวิชาเกษตรกรรมและประมง (ร้อยละ 3.57)

ตาราง 89 ผู้กำลังศึกษาระดับปวส. ทุกชั้นปี จำแนกตามประเภทวิชา ปี พ.ศ. 2563 จังหวัดสมุทรสาคร

ประเภทวิชา	รวม	ปีที่ 1	ปีที่ 2
ช่างอุตสาหกรรม	496	274	222
บริหารธุรกิจ	343	175	168
เทคโนโลยีสารสนเทศและการสื่อสาร	53	27	26
เกษตรกรรมและประมง	33	13	20
รวม	925	489	436

3.3 ระดับอนุปริญญา

ผู้กำลังศึกษาทุกชั้นปี ในระดับอนุปริญญา มีจำนวน 184 คน (ปีที่ 1 จำนวน 74 คน และปีที่ 2 จำนวน 110 คน) ในประเภทวิชาบริหารธุรกิจมีผู้สำเร็จการศึกษามากที่สุด รองลงมาคือ ประเภทวิชาศิลปศาสตร์ และประเภทวิชาศึกษาศาสตร์ ร้อยละ 67.39, 21.74 และ 10.87 ตามลำดับ

ตาราง 90 ผู้กำลังศึกษาระดับอนุปริญญา ทุกชั้นปี จำแนกตามประเภทวิชา ปี พ.ศ. 2563 จังหวัดสมุทรสาคร

ประเภทวิชา	รวม	ปีที่ 1	ปีที่ 2
บริหารธุรกิจ	124	54	70
ศิลปศาสตร์	40	0	40
ศึกษาศาสตร์	20	20	0
รวม	184	74	110

3.4 ระดับปริญญาตรี

ผู้กำลังศึกษาทุกชั้นปี ในระดับปริญญาตรี มีจำนวน 1,024 คน (ปีที่ 1 จำนวน 317 คน ปีที่ 2 จำนวน 388 คน ปีที่ 3 จำนวน 166 คน และปีที่ 4 จำนวน 153 คน) โดยคณะเทคโนโลยีสารสนเทศมีผู้กำลังศึกษามากที่สุด ร้อยละ 43.16 รองลงมาคือ คณะศึกษาศาสตร์ (ร้อยละ 26.46) คณะวิทยาศาสตร์และเทคโนโลยี (ร้อยละ 18.55) คณะศิลปศาสตร์ (ร้อยละ 9.86) และคณะเทคโนโลยีสารสนเทศและการสื่อสาร (ร้อยละ 1.95)

ตาราง 91 ผู้กำลังศึกษาระดับปริญญาตรี ทุกชั้นปี จำแนกตามคณะ ปี พ.ศ. 2563 จังหวัดสมุทรสาคร

คณะ	รวม	ปีที่ 1	ปีที่ 2	ปีที่ 3	ปีที่ 4
เทคโนโลยีสารสนเทศ	442	123	252	49	18
ศึกษาศาสตร์	271	77	65	61	68
วิทยาศาสตร์และเทคโนโลยี	190	57	45	43	45
ศิลปศาสตร์	101	48	18	13	22
เทคโนโลยีสารสนเทศและการสื่อสาร	20	12	8	0	0
รวม	1,024	317	388	166	153

4. ประมาณการผู้สำเร็จการศึกษา ปี พ.ศ. 2563 - 2566

จากแบบสำรวจข้อมูลผู้กำลังศึกษาในแต่ละชั้นปี นำมาประมาณการโดยคาดว่าจะมีผู้สำเร็จการศึกษาในปี พ.ศ. 2563 - 2566 โดยแยกระดับการศึกษาได้ดังนี้

4.1 ระดับประกาศนียบัตรวิชาชีพ (ปวช.)

4.1.1 ปี พ.ศ. 2563 คาดว่าจะมีผู้สำเร็จการศึกษา ประมาณ 793 คน เพิ่มขึ้นจาก ปี พ.ศ. 2562 ร้อยละ 2.19 เป็นผู้สำเร็จการศึกษาประเภทวิชาช่างอุตสาหกรรมมากที่สุด ร้อยละ 55.99 รองลงมาคือ ประเภทวิชาพาณิชยกรรม (ร้อยละ 39.60) ประเภทวิชาเทคโนโลยีสารสนเทศและการสื่อสาร (ร้อยละ 2.77) และประเภทวิชาเกษตรกรรมและประมง (ร้อยละ 1.64)

4.1.2 ปี พ.ศ. 2564 คาดว่าจะมีผู้สำเร็จการศึกษา ประมาณ 927 คน เพิ่มขึ้นจาก ปี พ.ศ. 2563 ร้อยละ 16.90 และเพิ่มขึ้นจาก ปี พ.ศ. 2562 ร้อยละ 19.46 เป็นผู้สำเร็จการศึกษาประเภทวิชาช่างอุตสาหกรรมมากที่สุด ร้อยละ 55.23 รองลงมาคือ ประเภทวิชาพาณิชยกรรม (ร้อยละ 38.51) ประเภทวิชาเกษตรกรรมและประมง (ร้อยละ 4.21) และประเภทวิชาเทคโนโลยีสารสนเทศและการสื่อสาร (ร้อยละ 2.05)

4.1.3 ปี พ.ศ. 2565 คาดว่าจะมีผู้สำเร็จการศึกษา ประมาณ 1,311 คน เพิ่มขึ้นจาก ปี พ.ศ. 2564 ร้อยละ 41.42 และเพิ่มขึ้นจาก ปี พ.ศ. 2562 ร้อยละ 68.94 เป็นผู้สำเร็จการศึกษาประเภทวิชาช่างอุตสาหกรรมมากที่สุด ร้อยละ 58.28 รองลงมาคือ ประเภทวิชาพาณิชยกรรม (ร้อยละ 36.38) ประเภทวิชาเทคโนโลยีสารสนเทศและการสื่อสาร (ร้อยละ 2.97) และประเภทวิชาเกษตรกรรมและประมง (ร้อยละ 2.36)

ตาราง 92 ประมาณการผู้สำเร็จการศึกษาระดับ ปวช. จำแนกตามประเภทวิชา และปี พ.ศ. จังหวัดสมุทรสาคร

ประเภทวิชา	ผู้สำเร็จการศึกษา	ประมาณการผู้สำเร็จการศึกษา			
	ปี พ.ศ. 2562	ปี พ.ศ. 2563	ปี พ.ศ. 2564	ปี พ.ศ. 2565	
ช่างอุตสาหกรรม	433	444	512	764	
พาณิชยกรรม	314	314	357	477	
เทคโนโลยีสารสนเทศและการสื่อสาร	8	22	19	39	
เกษตรกรรมและประมง	21	13	39	31	
รวม	776	793	927	1,311	

4.2 ระดับประกาศนียบัตรวิชาชีพชั้นสูง (ปวส.)

4.2.1 ปี พ.ศ. 2563 คาดว่าจะมีผู้สำเร็จการศึกษา ประมาณ 436 คน เพิ่มขึ้นจาก ปี พ.ศ. 2562 ร้อยละ 18.48 เป็นผู้สำเร็จการศึกษาประเภทวิชาช่างอุตสาหกรรมมากที่สุด ร้อยละ 50.92 รองลงมาคือ ประเภทวิชาบริหารธุรกิจ (ร้อยละ 38.53) ประเภทวิชาเทคโนโลยีสารสนเทศและการสื่อสาร (ร้อยละ 5.96) และประเภทวิชาเกษตรกรรมและประมง (ร้อยละ 4.59)

4.2.2 ปี พ.ศ. 2564 คาดว่าจะมีผู้สำเร็จการศึกษา ประมาณ 489 คน เพิ่มขึ้นจาก ปี พ.ศ. 2563 ร้อยละ 12.16 และเพิ่มขึ้นจาก ปี พ.ศ. 2562 ร้อยละ 32.88 เป็นผู้สำเร็จการศึกษาประเภทวิชาช่างอุตสาหกรรมมากที่สุด ร้อยละ 56.03 รองลงมาคือ ประเภทวิชาบริหารธุรกิจ (ร้อยละ 35.79) ประเภทวิชาเทคโนโลยีสารสนเทศและการสื่อสาร (ร้อยละ 5.52) และประเภทวิชาเกษตรกรรมและประมง (ร้อยละ 2.66)

ตาราง 93 ประมาณการผู้สำเร็จการศึกษาระดับปวส. จำแนกตามประเภทวิชา และปี พ.ศ.จังหวัดสมุทรสาคร

ประเภทวิชา	ผู้สำเร็จการศึกษา	ประมาณการผู้สำเร็จการศึกษา	
	ปี พ.ศ. 2562	ปี พ.ศ. 2563	ปี พ.ศ. 2564
ช่างอุตสาหกรรม	199	222	274
บริหารธุรกิจ	134	168	175
เทคโนโลยีสารสนเทศและการสื่อสาร	17	26	27
เกษตรกรรมและประมง	18	20	13
รวม	368	436	489

4.3 ระดับอนุปริญญา

4.3.1 ปี พ.ศ. 2563 คาดว่าจะมีผู้สำเร็จการศึกษา ประมาณ 110 คน ลดลงจาก ปี พ.ศ. 2562 ร้อยละ 28.10 เป็นผู้สำเร็จการศึกษาประเภทวิชาบริหารธุรกิจ และประเภทวิชาศิลปศาสตร์ คิดเป็นร้อยละ 63.64 และ 36.36 ตามลำดับ

4.3.2 ปี พ.ศ. 2564 คาดว่าจะมีผู้สำเร็จการศึกษา ประมาณ 74 คน ลดลงจาก ปี พ.ศ. 2563 ร้อยละ 32.73 และลดลงจาก ปี พ.ศ. 2562 ร้อยละ 51.63 เป็นผู้สำเร็จการศึกษาประเภทวิชาบริหารธุรกิจ และประเภทวิชาศึกษาศาสตร์ คิดเป็นร้อยละ 72.97 และ 27.03 ตามลำดับ

ตาราง 94 ประมาณการผู้สำเร็จการศึกษาระดับอนุปริญญา จำแนกตามประเภทวิชา และปี พ.ศ. จังหวัดสมุทรสาคร

ประเภทวิชา	ผู้สำเร็จการศึกษา	ประมาณการผู้สำเร็จการศึกษา	
	ปี พ.ศ. 2562	ปี พ.ศ. 2563	ปี พ.ศ. 2564
บริหารธุรกิจ	123	70	54
ศึกษาศาสตร์	0	0	20
ศิลปศาสตร์	30	40	0
รวม	153	110	74

4.4 ระดับปริญญาตรี

4.4.1 ปี พ.ศ. 2563 คาดว่าจะมีผู้สำเร็จการศึกษา ประมาณ 153 คน ลดลงจาก ปี พ.ศ. 2562 ร้อยละ 56.03 เป็นผู้สำเร็จการศึกษาคณะศึกษาศาสตร์มากที่สุด ร้อยละ 44.44 รองลงมาคือ คณะวิทยาศาสตร์และเทคโนโลยี (ร้อยละ 29.41) คณะศิลปศาสตร์ (ร้อยละ 14.38) และคณะเทคโนโลยีสารสนเทศ (ร้อยละ 11.76)

4.4.2 ปี พ.ศ. 2564 คาดว่าจะมีผู้สำเร็จการศึกษา ประมาณ 166 คน เพิ่มขึ้นจาก ปี พ.ศ. 2563 ร้อยละ 8.50 แต่ลดลงจาก ปี พ.ศ. 2562 ร้อยละ 52.30 เป็นผู้สำเร็จการศึกษาคณะศึกษาศาสตร์มากที่สุด ร้อยละ 36.75 รองลงมาคือ คณะเทคโนโลยีสารสนเทศ (ร้อยละ 29.52) คณะวิทยาศาสตร์และเทคโนโลยี (ร้อยละ 25.90) และคณะศิลปศาสตร์ (ร้อยละ 7.83)

4.4.3 ปี พ.ศ. 2565 คาดว่าจะมีผู้สำเร็จการศึกษา ประมาณ 388 คน เพิ่มขึ้นจาก ปี พ.ศ. 2564 ประมาณ 2 เท่า และเพิ่มขึ้นจาก ปี พ.ศ. 2562 ร้อยละ 11.49 เป็นผู้สำเร็จการศึกษาคณะเทคโนโลยีสารสนเทศมากที่สุด ร้อยละ 64.95 รองลงมาคือ คณะศึกษาศาสตร์ (ร้อยละ 16.75) คณะวิทยาศาสตร์และเทคโนโลยี (ร้อยละ 11.60) คณะศิลปศาสตร์ (ร้อยละ 4.64) และคณะเทคโนโลยีสารสนเทศและการสื่อสาร (ร้อยละ 2.06)

4.4.4 ปี พ.ศ. 2566 คาดว่าจะมีผู้สำเร็จการศึกษา ประมาณ 317 คน ลดลงจาก ปี พ.ศ. 2565 ร้อยละ 18.30 และลดลงจาก ปี พ.ศ. 2562 ร้อยละ 8.91 เป็นผู้สำเร็จการศึกษาคณะเทคโนโลยีสารสนเทศมากที่สุด ร้อยละ 38.80 รองลงมาคือ คณะศึกษาศาสตร์ (ร้อยละ 24.29) คณะวิทยาศาสตร์และเทคโนโลยี (ร้อยละ 17.98) คณะศิลปศาสตร์ (ร้อยละ 15.14) และคณะเทคโนโลยีสารสนเทศและการสื่อสาร (ร้อยละ 3.79)

ตาราง 95 ประมาณการผู้สำเร็จการศึกษาระดับปริญญาตรี จำแนกตามคณะ และปี พ.ศ. จังหวัดสมุทรสาคร

คณะ	ผู้สำเร็จ การศึกษา	ประมาณการผู้สำเร็จการศึกษา				
	ปี พ.ศ. 2562	ปี พ.ศ. 2563	ปี พ.ศ. 2564	ปี พ.ศ. 2565	ปี พ.ศ. 2566	
เทคโนโลยีสารสนเทศ	220	18	49	252	123	
ศึกษาศาสตร์	56	68	61	65	77	
วิทยาศาสตร์และเทคโนโลยี	42	45	43	45	57	
ศิลปศาสตร์	21	22	13	18	48	
เทคโนโลยีสารสนเทศและการสื่อสาร	9	0	0	8	12	
รวม	348	153	166	388	317	

จังหวัดสุพรรณบุรี

1. สถานศึกษา

จังหวัดสุพรรณบุรีมีสถานศึกษาที่ทำการสำรวจ จำนวน 14 แห่ง เป็นระดับอาชีวศึกษา จำนวน 8 แห่ง และระดับอุดมศึกษา จำนวน 6 แห่ง โดยได้แบบสำรวจข้อมูลกลับคืนมาจำนวนทั้งหมด

2. ผู้สำเร็จการศึกษา ปี พ.ศ. 2562

ผู้สำเร็จการศึกษา ปี พ.ศ. 2562 มีจำนวน 4,114 คน เป็นเพศชาย จำนวน 2,387 คน (ร้อยละ 58.02) เพศหญิง จำนวน 1,727 คน (ร้อยละ 41.98) แยกเป็นระดับการศึกษาได้ดังนี้

2.1 ระดับประกาศนียบัตรวิชาชีพ (ปวช.)

ผู้สำเร็จการศึกษามีจำนวน 1,439 คน เป็นเพศชาย จำนวน 939 คน (ร้อยละ 65.25) เพศหญิง จำนวน 500 คน (ร้อยละ 34.75) ประเภทวิชาช่างอุตสาหกรรมมีผู้สำเร็จการศึกษามากที่สุด ร้อยละ 52.12 รองลงมาคือ ประเภทวิชาพาณิชยกรรม (ร้อยละ 28.49) ประเภทวิชาศิลปกรรม (ร้อยละ 5.21) ประเภทวิชาคหกรรมศาสตร์ (ร้อยละ 4.31) ประเภทวิชาอุตสาหกรรมการโรงแรมและการท่องเที่ยว (ร้อยละ 4.24) ประเภทวิชาเกษตรกรรมและประมง (ร้อยละ 4.10) และประเภทวิชาเทคโนโลยีสารสนเทศและการสื่อสาร (ร้อยละ 1.53)

2.2 ระดับประกาศนียบัตรวิชาชีพชั้นสูง (ปวส.)

ผู้สำเร็จการศึกษามีจำนวน 1,141 คน เป็นเพศชาย จำนวน 683 คน (ร้อยละ 59.86) เพศหญิง จำนวน 458 คน (ร้อยละ 40.14) ประเภทวิชาช่างอุตสาหกรรมมีผู้สำเร็จการศึกษามากที่สุด ร้อยละ 50.39 รองลงมาคือ ประเภทวิชาบริหารธุรกิจ (ร้อยละ 24.19) ประเภทวิชาบริหารธุรกิจและเทคโนโลยีสารสนเทศ (ร้อยละ 5.87) ประเภทวิชาเกษตรกรรมและประมง (ร้อยละ 5.26) ประเภทวิชาครุศาสตร์อุตสาหกรรม (ร้อยละ 2.98) ประเภทวิชาสาธารณสุขศาสตร์ (ร้อยละ 2.89) ประเภทวิชาศิลปกรรม (ร้อยละ 2.72) ประเภทวิชาอุตสาหกรรมการโรงแรมและการท่องเที่ยว (ร้อยละ 2.63) ประเภทวิชาเทคโนโลยีสารสนเทศและการสื่อสาร (ร้อยละ 1.58) และประเภทวิชาคหกรรมศาสตร์ (ร้อยละ 1.49)

2.3 ระดับปริญญาบัณฑิต

ผู้สำเร็จการศึกษามีจำนวน 57 คน เป็นเพศชาย จำนวน 16 คน (ร้อยละ 28.07) เพศหญิง จำนวน 41 คน (ร้อยละ 71.93) เป็นผู้สำเร็จการศึกษาคณะครุศาสตร์อุตสาหกรรมทั้งหมด

2.4 ระดับปริญญาตรี

ผู้สำเร็จการศึกษามีจำนวน 1,467 คน เป็นเพศชาย จำนวน 743 คน (ร้อยละ 50.65) เพศหญิง จำนวน 724 คน (ร้อยละ 49.35) โดยคณะบริหารธุรกิจและเทคโนโลยีสารสนเทศมีผู้สำเร็จการศึกษามากที่สุด ร้อยละ 31.42 รองลงมาคือ คณะศึกษาศาสตร์ (ร้อยละ 17.66) คณะครุศาสตร์อุตสาหกรรม (ร้อยละ 12.82) คณะวิศวกรรมศาสตร์และสถาปัตยกรรมศาสตร์ (ร้อยละ 11.72) คณะศิลปศาสตร์ (ร้อยละ 6.27) และคณะวิทยาศาสตร์การกีฬาและสุขภาพ (ร้อยละ 5.45)

2.5 ระดับปริญญาโท

ผู้สำเร็จการศึกษามีจำนวน 10 คน เป็นเพศชาย จำนวน 6 คน (ร้อยละ 60.00) เพศหญิง จำนวน 4 คน (ร้อยละ 40.00) เป็นผู้สำเร็จการศึกษาคณะศึกษาศาสตร์ทั้งหมด

แผนภูมิที่ 9 แสดงผู้สำเร็จการศึกษา ปี พ.ศ. 2562 จำแนกตามระดับการศึกษา จังหวัดสุพรรณบุรี

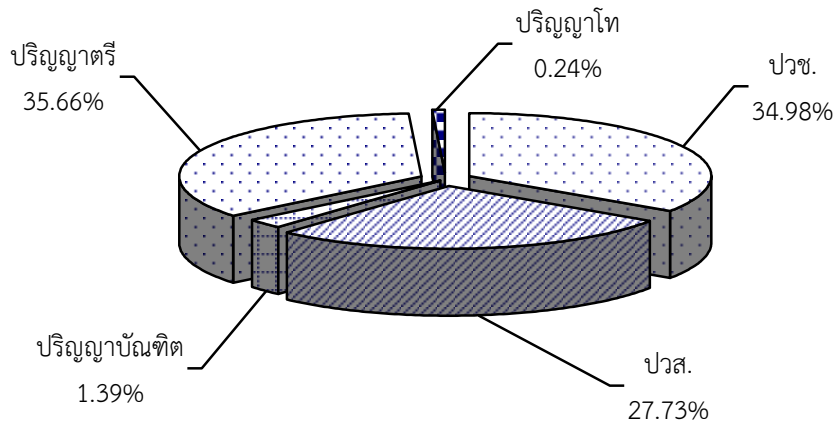

3. ผู้กำลังศึกษา ปี พ.ศ. 2563

ผู้กำลังศึกษาทุกชั้นปี ปี พ.ศ. 2563 มีจำนวน 14,026 คน โดยแยกเป็นระดับการศึกษาได้ดังนี้

3.1 ระดับประกาศนียบัตรวิชาชีพ (ปวช.)

ผู้กำลังศึกษาทุกชั้นปีในระดับปวช. มีจำนวน 6,126 คน (ปีที่ 1 จำนวน 2,513 คน ปีที่ 2 จำนวน 1,772 คน และปีที่ 3 จำนวน 1,841 คน) ประเภทวิชาช่างอุตสาหกรรมมีผู้กำลังศึกษามากที่สุด ร้อยละ 55.04 รองลงมาคือ ประเภทวิชาพาณิชยกรรม (ร้อยละ 26.09) ประเภทวิชาเกษตรกรรมและประมง (ร้อยละ 6.53) ประเภทวิชาศิลปกรรม (ร้อยละ 4.46) ประเภทวิชาคหกรรมศาสตร์ (ร้อยละ 3.56) ประเภทวิชาอุตสาหกรรมบริการโรงแรมและการท่องเที่ยว (ร้อยละ 2.95) และประเภทวิชาเทคโนโลยีสารสนเทศและการสื่อสาร (ร้อยละ 1.37)

ตาราง 96 ผู้กำลังศึกษาระดับปวช. ทุกชั้นปี จำแนกตามประเภทวิชา ปี พ.ศ. 2563 จังหวัดสุพรรณบุรี

ประเภทวิชา	รวม	ปีที่ 1	ปีที่ 2	ปีที่ 3
ช่างอุตสาหกรรม	3,372	1,395	928	1,049
พาณิชยกรรม	1,598	627	505	466
เกษตรกรรมและประมง	400	187	107	106
ศิลปกรรม	273	116	70	87
คหกรรมศาสตร์	218	76	76	66
อุตสาหกรรมบริการโรงแรมและการท่องเที่ยว	181	78	62	41
เทคโนโลยีสารสนเทศและการสื่อสาร	84	34	24	26
รวม	6,126	2,513	1,772	1,841

3.2 ระดับประกาศนียบัตรวิชาชีพชั้นสูง (ปวส.)

ผู้กำลังศึกษาทุกชั้นปี ในระดับปวส. มีจำนวน 3,024 คน (ปีที่ 1 จำนวน 1,558 คน และปีที่ 2 จำนวน 1,466 คน) ประเภทวิชาช่างอุตสาหกรรมมีผู้ศึกษามากที่สุด ร้อยละ 51.09 รองลงมาคือ ประเภทวิชาบริหารธุรกิจ (ร้อยละ 24.17) ประเภทวิชาเกษตรกรรมและประมง (ร้อยละ 7.71) ประเภทวิชาบริหารธุรกิจและเทคโนโลยีสารสนเทศ (ร้อยละ 3.51) และประเภทวิชาศิลปกรรม (ร้อยละ 2.78)

ตาราง 97 ผู้กำลังศึกษาระดับปวส. ทุกชั้นปี จำแนกตามประเภทวิชา ปี พ.ศ. 2563 จังหวัดสุพรรณบุรี

ประเภทวิชา	รวม	ปีที่ 1	ปีที่ 2
ช่างอุตสาหกรรม	1,545	825	720
บริหารธุรกิจ	731	404	327
เกษตรกรรมและประมง	233	107	126
บริหารธุรกิจและเทคโนโลยีสารสนเทศ	106	34	72
ศิลปกรรม	84	45	39
อื่น ๆ	325	143	182
รวม	3,024	1,558	1,466

3.3 ระดับปริญญาบัณฑิต

ผู้กำลังศึกษาทุกชั้นปี ในระดับปริญญาบัณฑิต มีจำนวน 149 คน (ปีที่ 1 จำนวน 90 คน และปีที่ 2 จำนวน 59 คน) เป็นผู้กำลังศึกษาคณะครุศาสตร์อุตสาหกรรมทั้งหมด

ตาราง 98 ผู้กำลังศึกษาระดับปริญญาบัณฑิต ทุกชั้นปี จำแนกตามคณะ ปี พ.ศ. 2563 จังหวัดสุพรรณบุรี

คณะ	รวม	ปีที่ 1	ปีที่ 2
ครุศาสตร์อุตสาหกรรม	149	90	59
รวม	149	90	59

3.4 ระดับปริญญาตรี

ผู้กำลังศึกษาทุกชั้นปี ในระดับปริญญาตรี มีจำนวน 4,698 คน (ปีที่ 1 จำนวน 1,335 คน ปีที่ 2 จำนวน 1,166 คน ปีที่ 3 จำนวน 1,005 คน และปีที่ 4 จำนวน 1,192 คน) มีผู้กำลังศึกษาคณะบริหารธุรกิจและเทคโนโลยีสารสนเทศมากที่สุด ร้อยละ 22.39 รองลงมาคือ คณะวิศวกรรมศาสตร์และสถาปัตยกรรมศาสตร์ (ร้อยละ 15.64) คณะศึกษาศาสตร์ (ร้อยละ 10.77) คณะพยาบาลศาสตร์ (ร้อยละ 10.28) และคณะครุศาสตร์อุตสาหกรรม (ร้อยละ 10.24)

ตาราง 99 ผู้กำลังศึกษาระดับปริญญาตรี ทุกชั้นปี จำแนกตามคณะ ปี พ.ศ. 2563 จังหวัดสุพรรณบุรี

คณะ	รวม	ปีที่ 1	ปีที่ 2	ปีที่ 3	ปีที่ 4
บริหารธุรกิจและเทคโนโลยีสารสนเทศ	1,052	286	275	216	275
วิศวกรรมศาสตร์และสถาปัตยกรรมศาสตร์	735	185	170	159	221
ศึกษาศาสตร์	506	150	125	113	118
พยาบาลศาสตร์	483	121	118	125	119
ครุศาสตร์อุตสาหกรรม	481	132	139	86	124
อื่น ๆ	1,441	461	339	306	335
รวม	4,698	1,335	1,166	1,005	1,192

3.5 ระดับปริญญาโท

ผู้กำลังศึกษาทุกชั้นปี ในระดับปริญญาโท มีจำนวน 29 คน (ปีที่ 1 จำนวน 9 คน และปีที่ 2 จำนวน 20 คน) มีผู้กำลังศึกษาคณะวิศวกรรมศาสตร์และสถาปัตยกรรมศาสตร์ และคณะศึกษาศาสตร์ คิดเป็นร้อยละ 51.72 และ 48.28 ตามลำดับ

ตาราง 100 ผู้กำลังศึกษาระดับปริญญาโท ทุกชั้นปี จำแนกตามคณะ ปี พ.ศ. 2563 จังหวัดสุพรรณบุรี

คณะ	รวม	ปีที่ 1	ปีที่ 2
วิศวกรรมศาสตร์และสถาปัตยกรรมศาสตร์	15	9	6
ศึกษาศาสตร์	14	0	14
รวม	29	9	20

4. ประเมินการผู้สำเร็จการศึกษา ปี พ.ศ. 2563 - 2566

จากแบบสำรวจข้อมูลผู้กำลังศึกษาในแต่ละชั้นปี นำมาประมาณการโดยคาดว่าจะมีผู้สำเร็จการศึกษาในปี พ.ศ. 2563 - 2566 โดยแยกระดับการศึกษา ได้ดังนี้

4.1 ระดับประกาศนียบัตรวิชาชีพ (ปวช.)

4.1.1 ปี พ.ศ. 2563 คาดว่าจะมีผู้สำเร็จการศึกษา ประมาณ 1,841 คน เพิ่มขึ้นจาก ปี พ.ศ. 2562 ร้อยละ 27.94 เป็นผู้สำเร็จการศึกษาประเภทวิชาช่างอุตสาหกรรมมากที่สุด ร้อยละ 56.98 รองลงมาคือ ประเภทวิชาพาณิชยกรรม (ร้อยละ 25.31) ประเภทวิชาเกษตรกรรมและประมง (ร้อยละ 5.76) ประเภทวิชาศิลปกรรม (ร้อยละ 4.73) ประเภทวิชาคหกรรมศาสตร์ (ร้อยละ 3.59) ประเภทวิชาอุตสาหกรรมบริการโรงแรมและการท่องเที่ยว (ร้อยละ 2.23) และประเภทวิชาเทคโนโลยีสารสนเทศและการสื่อสาร (ร้อยละ 1.41)

4.1.2 ปี พ.ศ. 2564 คาดว่าจะมีผู้สำเร็จการศึกษา ประมาณ 1,772 คน ลดลงจาก ปี พ.ศ. 2563 ร้อยละ 3.75 แต่เพิ่มขึ้นจาก ปี พ.ศ. 2562 ร้อยละ 23.14 เป็นผู้สำเร็จการศึกษาประเภทวิชาช่างอุตสาหกรรมมากที่สุด ร้อยละ 52.37 รองลงมาคือ ประเภทวิชาพาณิชยกรรม (ร้อยละ 28.50) ประเภทวิชาเกษตรกรรมและประมง (ร้อยละ 6.04) ประเภทวิชาคหกรรมศาสตร์ (ร้อยละ 4.29) ประเภทวิชาศิลปกรรม (ร้อยละ 3.95) ประเภทวิชาอุตสาหกรรมบริการโรงแรมและการท่องเที่ยว (ร้อยละ 3.50) และประเภทวิชาเทคโนโลยีสารสนเทศและการสื่อสาร (ร้อยละ 1.35)

4.1.3 ปี พ.ศ. 2565 คาดว่าจะมีผู้สำเร็จการศึกษา ประมาณ 2,513 คน เพิ่มขึ้นจาก ปี พ.ศ. 2564 ร้อยละ 41.82 และเพิ่มขึ้นจาก ปี พ.ศ. 2562 ร้อยละ 74.64 เป็นผู้สำเร็จการศึกษาประเภทวิชาช่างอุตสาหกรรมมากที่สุด ร้อยละ 55.51 รองลงมาคือ ประเภทวิชาพาณิชยกรรม (ร้อยละ 24.95) ประเภทวิชาเกษตรกรรมและประมง (ร้อยละ 7.44) ประเภทวิชาศิลปกรรม (ร้อยละ 4.62) ประเภทวิชาอุตสาหกรรมการโรงแรมและการท่องเที่ยว (ร้อยละ 3.10) ประเภทวิชาคหกรรมศาสตร์ (ร้อยละ 3.02) และประเภทวิชาเทคโนโลยีสารสนเทศและการสื่อสาร (ร้อยละ 1.35)

ตาราง 101 ประมาณการผู้สำเร็จการศึกษาระดับ ปวช. จำแนกตามประเภทวิชาและปี พ.ศ. จังหวัดสุพรรณบุรี

ประเภทวิชา	ผู้สำเร็จการศึกษา	ประมาณการผู้สำเร็จการศึกษา			
	ปี พ.ศ.2562	ปี พ.ศ.2563	ปี พ.ศ.2564	ปี พ.ศ.2565	
ช่างอุตสาหกรรม	750	1,049	928	1,395	
พาณิชยกรรม	410	466	505	627	
เกษตรกรรมและประมง	59	106	107	187	
ศิลปกรรม	75	87	70	116	
อุตสาหกรรมการโรงแรมและการท่องเที่ยว	61	41	62	78	
คหกรรมศาสตร์	62	66	76	76	
เทคโนโลยีสารสนเทศและการสื่อสาร	22	26	24	34	
รวม	1,439	1,841	1,772	2,513	

4.2 ระดับประกาศนียบัตรวิชาชีพชั้นสูง (ปวส.)

4.2.1 ปี พ.ศ. 2563 คาดว่าจะมีผู้สำเร็จการศึกษา ประมาณ 1,466 คน เพิ่มขึ้นจาก ปี พ.ศ. 2562 ร้อยละ 28.48 เป็นผู้สำเร็จการศึกษาประเภทวิชาช่างอุตสาหกรรมมากที่สุด ร้อยละ 49.11 รองลงมาคือ ประเภทวิชาบริหารธุรกิจ (ร้อยละ 22.31) ประเภทวิชาเกษตรกรรมและประมง (ร้อยละ 8.59) ประเภทวิชาบริหารธุรกิจและเทคโนโลยีสารสนเทศ (ร้อยละ 4.91) ประเภทวิชาครุศาสตร์อุตสาหกรรม (ร้อยละ 3.34) ประเภทวิชาอุตสาหกรรมการโรงแรมและการท่องเที่ยว (ร้อยละ 2.86) ประเภทวิชาเทคโนโลยีสารสนเทศและการสื่อสาร และประเภทวิชาศิลปกรรม มีจำนวนเท่ากัน (ร้อยละ 2.66) ประเภทวิชาสาธารณสุขศาสตร์ (ร้อยละ 1.91) และประเภทวิชาคหกรรมศาสตร์ (ร้อยละ 1.64)

4.2.2 ปี พ.ศ. 2564 คาดว่าจะมีผู้สำเร็จการศึกษา ประมาณ 1,558 คน เพิ่มขึ้นจาก ปี พ.ศ. 2563 ร้อยละ 6.28 และเพิ่มขึ้นจาก ปี พ.ศ. 2562 ร้อยละ 36.55 เป็นผู้สำเร็จการศึกษาประเภทวิชาช่างอุตสาหกรรมมากที่สุด ร้อยละ 52.95 รองลงมาคือ ประเภทวิชาบริหารธุรกิจ (ร้อยละ 25.93) ประเภทวิชาเกษตรกรรมและประมง (ร้อยละ 6.87) ประเภทวิชาศิลปกรรม (ร้อยละ 2.89) ประเภทวิชาอุตสาหกรรมการโรงแรมและการท่องเที่ยว (ร้อยละ 2.50) ประเภทวิชาคหกรรมศาสตร์ (ร้อยละ 2.37) ประเภทวิชาบริหารธุรกิจและเทคโนโลยีสารสนเทศ (ร้อยละ 2.18) ประเภทวิชาเทคโนโลยีสารสนเทศและการสื่อสาร และประเภทวิชาสาธารณสุขศาสตร์ มีจำนวนเท่ากัน (ร้อยละ 1.67) และประเภทวิชาครุศาสตร์อุตสาหกรรม (ร้อยละ 0.96)

ตาราง 102 ประมาณการผู้สำเร็จการศึกษาระดับ ปวส. จำแนกตามประเภทวิชา และปี พ.ศ. จังหวัดสุพรรณบุรี

ประเภทวิชา	ผู้สำเร็จการศึกษา	ประมาณการผู้สำเร็จการศึกษา	
	ปี พ.ศ. 2562	ปี พ.ศ. 2563	ปี พ.ศ. 2564
ช่างอุตสาหกรรม	575	720	825
บริหารธุรกิจ	276	327	404
เกษตรกรรมและประมง	60	126	107
ศิลปกรรม	31	39	45
อุตสาหกรรมการโรงแรมและการท่องเที่ยว	30	42	39
คหกรรมศาสตร์	17	24	37
บริหารธุรกิจและเทคโนโลยีสารสนเทศ	67	72	34
สาธารณสุขศาสตร์	33	28	26
เทคโนโลยีสารสนเทศและการสื่อสาร	18	39	26
ครุศาสตร์อุตสาหกรรม	34	49	15
รวม	1,141	1,466	1,558

4.3 ระดับปริญญาบัณฑิต

4.3.1 ปี พ.ศ. 2563 คาดว่าจะมีผู้สำเร็จการศึกษา ประมาณ 59 คน เพิ่มขึ้นจาก ปี พ.ศ. 2562 ร้อยละ 3.51 เป็นผู้สำเร็จการศึกษาคณะครุศาสตร์อุตสาหกรรมทั้งหมด

4.3.2 ปี พ.ศ. 2564 คาดว่าจะมีผู้สำเร็จการศึกษา ประมาณ 90 คน เพิ่มขึ้นจาก ปี พ.ศ. 2563 ร้อยละ 52.54 และเพิ่มขึ้นจาก ปี พ.ศ. 2562 ร้อยละ 57.89 เป็นผู้สำเร็จการศึกษาคณะครุศาสตร์อุตสาหกรรมทั้งหมด

ตาราง 103 ประมาณการผู้สำเร็จการศึกษาระดับปริญญาบัณฑิต จำแนกตามคณะ และปี พ.ศ. จังหวัดสุพรรณบุรี

คณะ	ผู้สำเร็จการศึกษา	ประมาณการผู้สำเร็จการศึกษา	
	ปี พ.ศ. 2562	ปี พ.ศ. 2563	ปี พ.ศ. 2564
ครุศาสตร์อุตสาหกรรม	57	59	90
รวม	57	59	90

4.4 ระดับปริญญาตรี

4.4.1 ปี พ.ศ. 2563 คาดว่าจะมีผู้สำเร็จการศึกษา ประมาณ 1,192 คน ลดลงจาก ปี พ.ศ. 2562 ร้อยละ 18.75 เป็นผู้สำเร็จการศึกษาคณะบริหารธุรกิจและเทคโนโลยีสารสนเทศมากที่สุด ร้อยละ 23.07 รองลงมาคือ คณะวิศวกรรมศาสตร์และสถาปัตยกรรมศาสตร์ (ร้อยละ 18.54) คณะครุศาสตร์อุตสาหกรรม (ร้อยละ 10.40) คณะพยาบาลศาสตร์ (ร้อยละ 9.98) และคณะศึกษาศาสตร์ (ร้อยละ 9.90)

4.4.2 ปี พ.ศ. 2564 คาดว่าจะมีผู้สำเร็จการศึกษา ประมาณ 1,005 คน ลดลงจาก ปี พ.ศ. 2563 ร้อยละ 15.69 และลดลงจาก ปี พ.ศ. 2562 ร้อยละ 31.49 เป็นผู้สำเร็จการศึกษาคณะบริหารธุรกิจและเทคโนโลยีสารสนเทศมากที่สุด ร้อยละ 21.49 รองลงมาคือ คณะวิศวกรรมศาสตร์และสถาปัตยกรรมศาสตร์ (ร้อยละ 15.82) คณะพยาบาลศาสตร์ (ร้อยละ 12.44) คณะศึกษาศาสตร์ (ร้อยละ 11.24) และคณะครุศาสตร์อุตสาหกรรม (ร้อยละ 8.56)

4.4.3 ปี พ.ศ. 2565 คาดว่าจะมีผู้สำเร็จการศึกษา ประมาณ 1,166 คน เพิ่มขึ้นจาก ปี พ.ศ. 2564 ร้อยละ 16.02 แต่ลดลงจาก ปี พ.ศ. 2562 ร้อยละ 20.52 เป็นผู้สำเร็จการศึกษาคณะบริหารธุรกิจและเทคโนโลยีสารสนเทศมากที่สุด ร้อยละ 23.58 รองลงมาคือ คณะวิศวกรรมศาสตร์และสถาปัตยกรรมศาสตร์ (ร้อยละ 14.58) คณะครุศาสตร์อุตสาหกรรม (ร้อยละ 11.92) คณะศึกษาศาสตร์ (ร้อยละ 10.72) และคณะพยาบาลศาสตร์ (ร้อยละ 10.12)

4.4.4 ปี พ.ศ. 2566 คาดว่าจะมีผู้สำเร็จการศึกษา ประมาณ 1,335 คน เพิ่มขึ้นจาก ปี พ.ศ. 2565 ร้อยละ 14.49 แต่ลดลงจาก ปี พ.ศ. 2562 ร้อยละ 9.00 เป็นผู้สำเร็จการศึกษาคณะบริหารธุรกิจและเทคโนโลยีสารสนเทศมากที่สุด ร้อยละ 21.42 รองลงมาคือ คณะวิศวกรรมศาสตร์และสถาปัตยกรรมศาสตร์ (ร้อยละ 13.86) คณะศึกษาศาสตร์ (ร้อยละ 11.24) คณะครุศาสตร์อุตสาหกรรม (ร้อยละ 9.89) และคณะพยาบาลศาสตร์ (ร้อยละ 9.06)

ตาราง 104 ประมาณการผู้สำเร็จการศึกษาระดับปริญญาตรี จำแนกตามคณะ และปี พ.ศ. จังหวัดสุพรรณบุรี

คณะ	ผู้สำเร็จการศึกษา	ประมาณการผู้สำเร็จการศึกษา				
	ปี พ.ศ. 2562	ปี พ.ศ. 2563	ปี พ.ศ. 2564	ปี พ.ศ. 2565	ปี พ.ศ. 2566	
บริหารธุรกิจและเทคโนโลยีสารสนเทศ	461	275	216	275	286	
วิศวกรรมศาสตร์และสถาปัตยกรรมศาสตร์	172	221	159	170	185	
ศึกษาศาสตร์	259	118	113	125	150	
ครุศาสตร์อุตสาหกรรม	188	124	86	139	132	
พยาบาลศาสตร์	80	119	125	118	121	
อื่น ๆ	307	335	306	339	461	
รวม	1,467	1,192	1,005	1,166	1,335	

4.5 ระดับปริญญาโท

4.5.1 ปี พ.ศ. 2563 คาดว่าจะมีผู้สำเร็จการศึกษา ประมาณ 20 คน เพิ่มขึ้นจาก ปี พ.ศ. 2562 ร้อยละ 100.00 เป็นผู้สำเร็จการศึกษาคณะวิศวกรรมศาสตร์และสถาปัตยกรรมศาสตร์ และคณะศึกษาศาสตร์ คิดเป็นร้อยละ 30.00 และ 70.00

4.5.2 ปี พ.ศ. 2564 คาดว่าจะมีผู้สำเร็จการศึกษา ประมาณ 9 คน ลดลงจาก ปี พ.ศ. 2563 ร้อยละ 55.00 และลดลงจาก ปี พ.ศ. 2562 ร้อยละ 10.00 เป็นผู้สำเร็จการศึกษาคณะวิศวกรรมศาสตร์และสถาปัตยกรรมศาสตร์ทั้งหมด

ตาราง 105 ประมาณการผู้สำเร็จการศึกษาระดับปริญญาโท จำแนกตามคณะ และปี พ.ศ. จังหวัดสุพรรณบุรี

คณะ	ผู้สำเร็จ การศึกษา	ประมาณการผู้สำเร็จการศึกษา	
	ปี พ.ศ. 2562	ปี พ.ศ. 2563	ปี พ.ศ. 2564
วิศวกรรมศาสตร์และสถาปัตยกรรมศาสตร์	0	6	9
ศึกษาศาสตร์	10	14	0
รวม	10	20	9

รายชื่อสถานศึกษาที่ตอบแบบสำรวจในภาคตะวันตก

จังหวัดกาญจนบุรี

- | | |
|---|--|
| 1. วิทยาลัยเทคโนโลยีบริหารธุรกิจกาญจนบุรี | 6. วิทยาลัยสารพัดช่างกาญจนบุรี |
| 2. วิทยาลัยเทคโนโลยีสารสนเทศบริหารธุรกิจ
กาญจนบุรี | 7. วิทยาลัยอาชีวศึกษากาญจนบุรี |
| 3. วิทยาลัยเทคนิคกาญจนบุรี | 8. มหาวิทยาลัยเวสเทิร์น วิทยาเขตกาญจนบุรี |
| 4. วิทยาลัยการอาชีพกาญจนบุรี | 9. มหาวิทยาลัยมหิดล วิทยาเขตกาญจนบุรี |
| 5. วิทยาลัยการอาชีพพนมทวน | 10. มหาวิทยาลัยราชภัฏกาญจนบุรี |
| | 11. มหาวิทยาลัยรามคำแหง สาขาวิทยบริการ
เฉลิมพระเกียรติ จังหวัดกาญจนบุรี |

จังหวัดนครปฐม

- | | |
|---|---|
| 1. โรงเรียนช่างสำรวจนครปฐมและเทคโนโลยี | 11. วิทยาลัยสารพัดช่างนครปฐม |
| 2. วิทยาลัยเทคโนโลยีนครปฐม | 12. วิทยาลัยอาชีวศึกษาเทศบาลนครปฐม |
| 3. วิทยาลัยเทคโนโลยีนาคประสิทธิ์บริหารธุรกิจ | 13. วิทยาลัยอาชีวศึกษานครปฐม |
| 4. วิทยาลัยเทคโนโลยีบริหารธุรกิจนครปฐม | 14. มหาวิทยาลัยเกษตรศาสตร์ วิทยาเขตกำแพงแสน |
| 5. วิทยาลัยเทคโนโลยีพัฒนบริหารธุรกิจ | 15. มหาวิทยาลัยเทคโนโลยีราชมงคลรัตนโกสินทร์
วิทยาเขตนครปฐม |
| 6. วิทยาลัยเทคนิคนครปฐม | 16. มหาวิทยาลัยแสงธรรม |
| 7. วิทยาลัยการอาชีพนครปฐม | 17. มหาวิทยาลัยคริสเตียน |
| 8. วิทยาลัยการอาชีพบางแก้วฟ้า
(หลวงพ่อบึงอู่ถ้ำ) | 18. มหาวิทยาลัยมหิดล วิทยาเขตศาลายา |
| 9. วิทยาลัยการอาชีพพุทธมณฑล | 19. มหาวิทยาลัยราชภัฏนครปฐม |
| 10. วิทยาลัยนาฏศิลป์นครปฐม | 20. มหาวิทยาลัยศิลปากร วิทยาเขต
พระราชวังสนามจันทร์ |

จังหวัดประจวบคีรีขันธ์

- | | |
|-------------------------------------|---|
| 1. วิทยาลัยเทคโนโลยีพณิชยการหัวหิน | 5. วิทยาลัยการอาชีพปราณบุรี |
| 2. วิทยาลัยการอาชีพวังไกลกังวล | 6. วิทยาลัยเทคนิคประจวบคีรีขันธ์ |
| 3. วิทยาลัยการอาชีพบางสะพาน | 7. มหาวิทยาลัยเทคโนโลยีราชมงคลรัตนโกสินทร์
วิทยาเขตวังไกลกังวล |
| 4. วิทยาลัยเทคโนโลยีประจวบคีรีขันธ์ | |

จังหวัดเพชรบุรี

- | | |
|--------------------------------------|--|
| 1. วิทยาลัยเกษตรและเทคโนโลยีเพชรบุรี | 8. วิทยาลัยอาชีวศึกษาพณิชยการเพชรบุรี |
| 2. วิทยาลัยเทคนิคเพชรบุรี | 9. วิทยาลัยพยาบาลพระจอมเกล้า จังหวัดเพชรบุรี |
| 3. วิทยาลัยการอาชีพเขาย้อย | 10. มหาวิทยาลัยเวสเทอร์ (ประเทศไทย) วิทยาเขตชะอำ |
| 4. วิทยาลัยการอาชีพบ้านลาด | 11. มหาวิทยาลัยนานาชาติซิลเลอร์แสดมฟอร์ด
วิทยาเขตเพชรบุรี |
| 5. วิทยาลัยการอาชีพวังไกลกังวล 2 | 12. มหาวิทยาลัยราชภัฏเพชรบุรี |
| 6. วิทยาลัยสารพัดช่างเพชรบุรี | 13. มหาวิทยาลัยศิลปากร วิทยาเขตสารสนเทศเพชรบุรี |
| 7. วิทยาลัยอาชีวศึกษาเพชรบุรี | |

จังหวัดราชบุรี

- | | |
|--|---------------------------------------|
| 1. วิทยาลัยเกษตรและเทคโนโลยีราชบุรี | 9. วิทยาลัยการอาชีพบ้านโป่ง |
| 2. วิทยาลัยเทคโนโลยีตราโปลีเทคนิค | 10. วิทยาลัยการอาชีพปากท่อ |
| 3. วิทยาลัยเทคโนโลยีดอนบอสโก บ้านโป่ง | 11. วิทยาลัยสารพัดช่างจังหวัดราชบุรี |
| 4. วิทยาลัยเทคโนโลยีบ้านโป่งบริหารธุรกิจ | 12. วิทยาลัยอาชีวศึกษาดุสิตราชบุรี |
| 5. วิทยาลัยเทคโนโลยีราชบุรีบริหารธุรกิจ | 13. วิทยาลัยพยาบาลบรมราชชนนี จักรีรัช |
| 6. วิทยาลัยเทคนิคโพธาราม | 14. วิทยาลัยพยาบาลบรมราชชนนี ราชบุรี |
| 7. วิทยาลัยเทคนิคราชบุรี | 15. มหาวิทยาลัยราชภัฏหมู่บ้านจอมบึง |
| 8. วิทยาลัยเทคนิคราชบุรี 2 | |

จังหวัดสมุทรสงคราม

- | | |
|----------------------------------|--------------------------------|
| 1. วิทยาลัยการอาชีพอัมพวา | 3. วิทยาลัยเทคนิคสมุทรสงคราม |
| 2. วิทยาลัยสารพัดช่างสมุทรสงคราม | 4. สถาบันการเรียนรู้เพื่อปวงชน |

จังหวัดสมุทรสาคร

- | | |
|----------------------------|--|
| 1. วิทยาลัยเทคนิคสมุทรสาคร | 4. สถาบันเทคโนโลยียานยนต์มหาชัย |
| 2. วิทยาลัยประมงสมุทรสาคร | 5. มหาวิทยาลัยการกีฬาแห่งชาติ
วิทยาเขตสมุทรสาคร |
| 3. วิทยาลัยชุมชนสมุทรสาคร | |

จังหวัดสุพรรณบุรี

- | | |
|---|---|
| 1. วิทยาลัยเกษตรและเทคโนโลยีสุพรรณบุรี | 8. วิทยาลัยอาชีวศึกษาสุพรรณบุรี |
| 2. วิทยาลัยเทคโนโลยีสหวิทยบริหารธุรกิจ
จังหวัดสุพรรณบุรี | 9. วิทยาลัยนาฏศิลป์สุพรรณบุรี |
| 3. วิทยาลัยเทคนิคสุพรรณบุรี | 10. วิทยาลัยการสาธารณสุขสิรินธร จังหวัดสุพรรณบุรี |
| 4. วิทยาลัยการอาชีพสองพี่น้อง | 11. วิทยาลัยพยาบาลบรมราชชนนี สุพรรณบุรี |
| 5. วิทยาลัยการอาชีพอู่ทอง | 12. มหาวิทยาลัยเกษตรศาสตร์ วิทยาเขตสุพรรณบุรี |
| 6. วิทยาลัยช่างศิลป์สุพรรณบุรี | 13. มหาวิทยาลัยเทคโนโลยีราชมงคลสุวรรณภูมิ
วิทยาเขตสุพรรณบุรี |
| 7. วิทยาลัยสารพัดช่างบรรหาร – แจ่มใส | 14. มหาวิทยาลัยการกีฬาแห่งชาติ
วิทยาเขตสุพรรณบุรี |

บริการข้อมูลข่าวสารตลาดแรงงานผ่านเว็บไซต์

www.doe.go.th



01

บริการข้อมูลข่าวสารตลาดแรงงาน (LMI) <http://www.doe.go.th/lmia>
บริการข้อมูลพื้นฐานด้านแรงงานรายจังหวัด ข่าวสารตลาดแรงงาน
สถานการณ์ตลาดแรงงาน และข้อมูลงานวิจัย

02

บริการจัดหางานในประเทศผ่านระบบอิเล็กทรอนิกส์ [e-Service] <https://smartjob.doe.go.th>
บริการข้อมูลตำแหน่งงานว่างทั้งในและต่างประเทศ ตำแหน่งงานว่างสำหรับผู้สูงอายุและผู้พิการ
สำหรับนายจ้างสถานประกอบการและคนหางาน

03

บริการส่งเสริมการมีงานทำ แนะแนวอาชีพ <http://www.doe.go.th/vgnew>
บริการข้อมูลแนะแนวอาชีพ ข้อมูลการประกอบอาชีพอิสระ
การรับงานไปทำที่บ้าน และศูนย์ข้อมูลอาชีพ

04

บริการข้อมูลการไปทำงานต่างประเทศ <http://www.doe.go.th/overseas>
บริการข้อมูลการไปทำงานต่างประเทศโดยรัฐ ข้อเสนอแนะ ข้อควรรู้ก่อนเดินทาง
ไปทำงานต่างประเทศ ข้อมูลสินเชื่อการไปทำงานต่างประเทศและค้ำหาบริษัทจัดหางาน

05

บริการเกี่ยวกับการตรวจและคุ้มครอง <http://www.doe.go.th/ipd>
รับเรื่องร้องทุกข์ของคนหางานที่เดินทางไปทำงานต่างประเทศ
บริการงานทะเบียนและตรวจสอบบริษัทจัดหางานในประเทศ

06

บริการเกี่ยวกับการจัดระบบแรงงานต่างด้าว <http://www.doe.go.th/alien>
บริการพิจารณาขออนุญาตการทำงานของคนต่างด้าวในระบบจัดระบบนำเข้าคนต่างด้าว
และแรงงานต่างด้าวหลบหนีเข้าเมือง

มาตรฐานทางคุณธรรมและจริยธรรมฯ

- ข้อ 1 ปฏิบัติงานด้วยความซื่อสัตย์มีคุณธรรมและเสมอภาค
- ข้อ 2 ให้บริการด้วยความเต็มใจ รวดเร็วและประทับใจ
- ข้อ 3 มีมนุษยสัมพันธ์ ชยัน อดทน สามัคคี มีวินัย
- ข้อ 4 พัฒนาตนเองและหน่วยงาน สรรค์สร้างสังคม
- ข้อ 5 ศรัทธารักษาเกียรติ และศักดิ์ศรีของหน่วยงาน

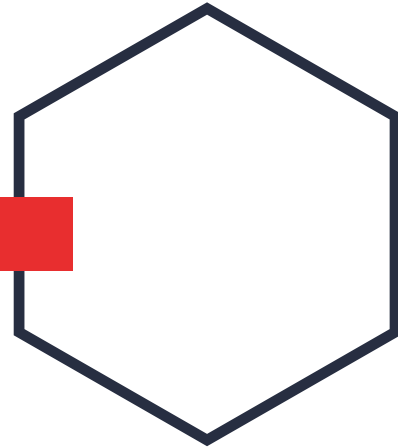

ศูนย์บริหารข้อมูลตลาดแรงงานภาคตะวันตก



www.doe.go.th/lmi_ratchaburi



www.facebook.com/LMIWestern